

EL PRESENT DOCUMENT ÉS UN EXTRACTE
DE L'ACTA ORIGINAL DEL PLE DE LA
DATA INDICADA, EN EL QUAL S'HAN
OMÉS LES DADES PERSONALS DELS
DESIGNATS EN VIRTUT DEL SORTEIG DE
REFERÈNCIA COM A PRESIDENTS I
VOCALS DE LES DIFERENTS MESES
ELECTORALS.

NÚM.18/2015

ACTA DE LA SESSIÓ ORDINÀRIA
CELEBRADA PER L'AJUNTAMENT EN PLE
EL DIMECRES, DIA 25 DE NOVEMBRE DE
2015.

SENYORS ASSISTENTS

ALCALDE-PRESIDENT
Sr. Juan Antonio Sagredo
Marco

GRUP SOCIALISTA

TINENTS D'ALCALDE

Sra. Nuria Campos Moragón
Sr. José Manuel Mora Zamora
Sra. Eva Pérez López
Sr. Julio Fernández Piqueras
Sra. Francisca Periche
Chinillach

GRUP POPULAR

REGIDORS

Sra. Elena Martínez Guillem
Sra. M^a Ángeles Salvador
López
Sr. Vicente Sales Sahuquillo
Sra. Flor María Villajos
Rodríguez
Sr. Juan Sánchez Amistançat
Sra. Marisa Ferre Cortés

GRUP COMPROMÍS PER PATERNA

REGIDORS

Sr. Juan Manuel Ramón Paul
Sra. Neus Herrero Sebastián
Sr. Carles Martí Balaguer

EL PRESENTE DOCUMENTO ES UN EXTRACTO
DEL ACTA ORIGINAL DEL PLENO DE LA
FECHA INDICADA, EN EL QUE SE HAN
OMITIDO LOS DATOS PERSONALES DE LOS
DESIGNADOS EN VIRTUD DEL SORTEO DE
REFERENCIA COMO PRESIDENTES Y
VOCALÉS DE LAS DIFERENTES MESAS
ELECTORALES.

NÚM.18/2015

ACTA DE LA SESIÓN ORDINARIA
CELEBRADA POR EL AYUNTAMIENTO PLENO
EL MIÉRCOLES, DÍA 25 DE NOVIEMBRE
DE 2015.

SEÑORES ASISTENTES

ALCALDE-PRESIDENTE
D. Juan Antonio Sagredo Marco

GRUPO SOCIALISTA

TENIENTES DE ALCALDE

D^a. Nuria Campos Moragón
D. José Manuel Mora Zamora
D^a. Eva Pérez López
D. Julio Fernández Piqueras
D^a. Francisca Periche
Chinillach

GRUPO POPULAR

CONCEJALES

D^a. Elena Martínez Guillem
D^a. M^a Ángeles Salvador López
D. Vicente Sales Sahuquillo
D^a. Flor María Villajos
Rodríguez
D. Juan Sánchez Mancebo
D^a. Marisa Ferré Cortés

GRUPO COMPROMIS PER PATERNA

CONCEJALES

D. Juan Manuel Ramón Paul
D^a. Neus Herrero Sebastián
D. Carles Martí Balaguer

Sra. Carmen Gayá Ballester
Sra. M^a Dolores Guillem
Periche
Sr. Santiago Lucas Lerma

GRUP CIUDADANOS PATERNA

REGIDORS

Sr. Jorge Jesús Ibáñez
Benlloch
Sr. Jorge Ochando Cantero
Sr. Raul Babí de Jesús

GRUP PATERNA SI PUEDE

REGIDORS

Sr. Frederic Ferri i Gómez
Sra. Beatriz Serrano Nieto

GRUP ESQUERRA UNIDA DEL PAÍS
VALENCIÀ

REGIDORS

Sr. Francisco Javier Parra
Molina

INTERVENTOR ACCIDENTAL
Sr. Francisco Berga Martínez

SECRETÀRIA
Sra. Teresa Moran Paniagua

OFICIAL MAJOR
Sr. Jorge Vicente Vera Gil

ORDE DEL DIA

1r.-OFICINA DE SECRETARIA.-
APROVACIÓ DE L'ACTA DE LA SESSIÓ
ANTERIOR, NÚM. 17 DE 28 D'OCTUBRE
DE 2015.

2n.-OFICINA DE SECRETARIA.-
SORTEIG PER A LA DESIGNACIÓ DELS
MEMBRES INTEGRANTS DE LES MESAS
ELECTORALS; ELECCIONS GENERALS DE
20 DE DESEMBRE DE 2015.

D^a. Carmen Gayá Ballester
D^a. M^a Dolores Guillem
Periche
D. Santiago Lucas Lerma

GRUPO CIUDADANOS PATERNA

CONCEJALES

D. Jorge Jesús Ibáñez
Benlloch
D. Jorge Ochando Cantero
D. Raul Babí de Jesús

GRUPO PATERNA SI PUEDE

CONCEJALES

D. Frederic Ferri i Gómez
D. Beatriz Serrano Nieto

GRUPO ESQUERRA UNIDA DEL PAÍS
VALENCIÀ

CONCEJALES

D. Francisco Javier Parra
Molina

INTERVENTOR ACCIDENTAL
D. Francisco Berga Martínez

SECRETARIA
Dña. Teresa Moran Paniagua

OFICIAL MAYOR
D. Jorge Vicente Vera Gil

ORDEN DEL DÍA

1º.-OFICINA DE SECRETARÍA.-
APROBACIÓN DEL ACTA DE LA SESIÓN
ANTERIOR, N° 17 DE 28 DE OCTUBRE DE
2015.

2º.-OFICINA DE SECRETARÍA.-
SORTEO PARA LA DESIGNACIÓN DE LOS
MIEMBROS INTEGRANTES DE LAS MESAS
ELECTORALES; ELECCIONES GENERALES
DE 20 DE DICIEMBRE DE 2015.

3r.- OFICINA DE SECRETARIA.-
DISPOSICIONS I CORRESPONDÈNCIA.-
DACIÓ DE COMPTE DE DISPOSICIONS
OFICIALS DE L'ESTAT, COMUNITAT
AUTÒNOMA I PROVÍNCIA.

4t.-OFICINA DE SECRETÀRIA.-
DACIÓ DE COMPTE I EXECUCIÓ, SI ÉS
EL CAS, DE SENTÈNCIES I
INTERLOCUTÒRIES.

GESTIÓ TRIBUTÀRIA

I) DACIÓ DE COMPTE SENTÈNCIA
NÚM. 268 DE 6 D'OCTUBRE DE 2015,
DEL JUTJAT CONTENCIÓS ADMINISTRATIU
NÚM. 1 DE VALÈNCIA PER LA QUAL ES
DESESTIMA EL RECURS INTERPOSAT PER
ENCUADERNACIONES ARPE, SL CONTRA LA
DESESTIMACIÓ DEL RECURS DE
REPOSICIÓ DEDUÏT ENFRONT DE
LIQUIDACIÓ DE L'IIVTNU PER IMPORT
DE 49.034,32 €

II)DACIÓ DE COMPTE SENTÈNCIA
NÚM. 278, DE 8 D'OCTUBRE DE 2015,
DEL JUTJAT CONTENCIÓS ADMINISTRATIU
NÚM. 6 DE VALÈNCIA PER LA QUAL
S'ESTIMA EL RECURS INTERPOSAT PER
LA SRA. MARIA GLORIA CALABUIG PONCE
DE LEÓN I SR. JOSE MANUEL SAURAT
MARTÍN CONTRA LA DESESTIMACIÓ DEL
RECURS DE REPOSICIÓ DEDUÏT ENFRONT
DE LIQUIDACIONS DE L'IIVTNU PER
IMPORTS DE 2.275,67 €, 2.275,67 € I
5.458,66 €.

III) DACIÓ DE COMPTE
SENTÈNCIA NÚM. 269, DE 6 D'OCTUBRE
DE 2015, DEL JUTJAT CONTENCIÓS
ADMINISTRATIU NÚM. 1 DE VALÈNCIA
PER LA QUAL S'ESTIMA EL RECURS
INTERPOSAT PER INMOBILIARIA
GUADALMEDINA SA CONTRA LA
DESESTIMACIÓ DEL RECURS DE
REPOSICIÓ DEDUÏT ENFRONT DE
LIQUIDACIÓ DE L'IIVTNU PER IMPORT
DE 682.796,03 €.

RECURSOS HUMANS

I)DACIÓ DE COMPTE DE LA
SENTÈNCIA 237/2015 DICTADA PEL
JUTJAT CONTENCIÓS ADMINISTRATIU 5

3º.-OFICINA DE SECRETARIA.-
DISPOSICIONES Y CORRESPONDENCIA.-
DACION CUENTA DE DISPOSICIONES
OFICIALES DEL ESTADO, COMUNIDAD
AUTONOMA Y PROVINCIA.

4º.-OFICINA DE SECRETARIA.-
DACIÓN CUENTA Y EJECUCIÓN, EN SU
CASO, DE SENTENCIAS Y AUTOS.

GESTIÓN TRIBUTARIA

I)DACIÓN CUENTA SENTENCIA Nº
268 DE 6 DE OCTUBRE DE 2015, DEL
JUZGADO DE LO CONTENCIOSO-
ADMINISTRATIVO Nº 1 DE VALENCIA POR
LA QUE SE DESESTIMA EL RECURSO
INTERPUESTO POR ENCUADERNACIONES
ARPE, SL CONTRA LA DESESTIMACIÓN
DEL RECURSO DE REPOSICIÓN DEDUCIDO
FRENTE A LIQUIDACIÓN DEL IIVTNU POR
IMPORTE DE 49.034,32 €

II)DACIÓN CUENTA SENTENCIA Nº
278, DE 8 DE OCTUBRE DE 2015, DEL
JUZGADO DE LO CONTENCIOSO-
ADMINISTRATIVO Nº 6 DE VALENCIA POR
LA QUE SE ESTIMA EL RECURSO
INTERPUESTO POR DÑA. MARIA GLORIA
CALABUIG PONCE DE LEÓN Y D. JOSE
MANUEL SAURAT MARTÍN CONTRA LA
DESESTIMACIÓN DEL RECURSO DE
REPOSICIÓN DEDUCIDO FRENTE A
LIQUIDACIONES DEL IIVTNU POR
IMPORTES DE 2.275,67 € , 2.275,67 €
Y 5.458,66 €.

III)DACIÓN CUENTA SENTENCIA
Nº 269, DE 6 DE OCTUBRE DE 2015,
DEL JUZGADO DE LO CONTENCIOSO-
ADMINISTRATIVO Nº 1 DE VALENCIA POR
LA QUE SE ESTIMA EL RECURSO
INTERPUESTO POR INMOBILIARIA
GUADALMEDINA SA CONTRA LA
DESESTIMACIÓN DEL RECURSO DE
REPOSICIÓN DEDUCIDO FRENTE A
LIQUIDACIÓN DEL IIVTNU POR IMPORTE
DE 682.796,03 €.

RECURSOS HUMANOS

I)DACIÓN CUENTA DE LA
SENTENCIA 237/2015 DICTADA POR EL
JUZGADO DE LO CONTENCIOSO ADMTVO. 5

DE VALÈNCIA PER LA QUAL S'ESTIMA
PARCIALMENT EL RECURS CONTENCIÓS
ADMVTIU.PROCED. ABREVIAT NÚM.
27/2014 INTERPOSAT PER LA SRA. ANA
I. CIVERA PERCHA.

SECCIÓ EDIFICACIÓ I USOS

I) DACIÓ DE COMPTE SENTÈNCIA
ESTIMATÒRIA NÚM. 247/2015 DEL
JUTJAT CONTENCIÓS ADMINISTRATIU
NÚM. 9 RECAIGUDA EN P. ABREVIAT
195/2014 INTERPOSAT PER TECNIDEX,
TÈCNICAS DE DESINFECCIÓ SAU.

5é.- OFICINA DE SECRETARIA.-
DACIÓ DE COMPTE DE LA MODIFICACIÓ
EN LA DESIGNACIÓ DEL PORTAVEU
SUPLENT REALITZADA PEL GRUP
SOCIALISTA I DE LA INTEGRACIÓ DEL
REGIDOR SR. JOSÉ MANUEL MORA ZAMORA
EN EL DIT GRUP.

6é.- RECURSOS HUMANS.-
PROPOSTA APROVACIÓ CRITERIS
GENERALS DE DISTRIBUCIÓ DE
GRATIFICACIONS AL PERSONAL DE
L'AJUNTAMENT.

7é.- RECURSOS HUMANS.- DACIÓ
DE COMPTE DICTAMEN NÚM. 599/2015
EMÉS PER L'ÒRGAN JURÍDIC CONSULTIU
DE LA C.V. EN RELACIÓ A LA
DEFENSORA DEL VEÍ I EXECUCIÓ
D'ESTE.

8é.-SECCIÓ PLANEJAMENT
URBANÍSTIC.- RESOLUCIÓ JURAT
EXPROPIACIÓ, DE 29/09/2015,
ESTIMANT UN BÉ DEL SENYOR ROGELIO
LLORENS BENAVENT, I ORDENANT LA
SEUA EXECUCIÓ.

9é.-SECCIÓ PLANEJAMENT
URBANÍSTIC.- TEXT REFÓS ORDENANÇA
MUNICIPAL SOBRE ANTENES DE
TELEFONIA, RÀDIO I TELEVISIÓ:
APROVACIÓ.

10é.- SECCIÓ PLANEJAMENT
URBANÍSTIC.- ESTUDI DE DETALL DE LA
PARCEL·LA EC-2, DEL PLA PARCIAL DE
LLOMA LLARGA, TRAMITAT A INSTÀNCIES
DEL LICEO FRANCÉS DE VALÈNCIA:

DE VALENCIA POR LA QUE SE ESTIMA
PARCIALMENTE EL RECURSO
CONTENCIOSO-ADMVTO.PROCED.
ABREVIADO N°. 27/2014 INTERPUESTO
POR D^a. ANA I. CIVERA PERCHA.

SECCIÓN EDIFICACIÓN Y USOS

I) DACIÓN CUENTA SENTENCIA
ESTIMATORIA N.º 247/2015 DEL
JUZGADO DE LO CONTENCIOSO-ADVO N.º
9 RECAIDA EN P. ABREVIADO 195/2014
INTERPUESTO POR TECNIDEX, TÉCNICAS
DE DESINFECCIÓN SAU.

5º.-OFICINA DE SECRETARÍA.-
DACIÓN CUENTA DE LA MODIFICACIÓN EN
LA DESIGNACIÓN DEL PORTAVOZ
SUPLENTE REALIZADA POR EL GRUPO
SOCIALISTA Y DE LA INTEGRACIÓN DEL
CONCEJAL D. JOSÉ MANUEL MORA ZAMORA
EN DICHO GRUPO.

6º.-RECURSOS HUMANOS.-
PROPUESTA APROBACIÓN CRITERIOS
GENERALES DE DISTRIBUCIÓN DE
GRATIFICACIONES AL PERSONAL DEL
AYUNTAMIENTO.

7º.-RECURSOS HUMANOS.- DACIÓN
CUENTA DICTAMEN N°. 599/2015
EMITIDO POR EL ÓRGANO JURÍDICO
CONSULTIVO DE LA C.V. EN RELACIÓN A
LA DEFENSORA DEL VECINO Y EJECUCIÓN
DEL MISMO.

8º.-SECCIÓN PLANEAMIENTO
URBANÍSTICO.- RESOLUCIÓN JURADO
EXPROPIACIÓN, DE 29/09/2015,
JUSTIPRECIANDO UN BIEN DE DON
ROGELIO LLORENS BENAVENT, Y
ORDENANDO SU EJECUCIÓN.

9º.-SECCIÓN PLANEAMIENTO
URBANÍSTICO.- TEXTO REFUNDIDO
ORDENANZA MUNICIPAL SOBRE ANTENAS
DE TELEFONÍA, RADIO Y TELEVISIÓN:
APROBACIÓN.

10º.-SECCIÓN PLANEAMIENTO
URBANÍSTICO.- ESTUDIO DE DETALLE DE
LA PARCELA EC-2, DEL PLAN PARCIAL
DE LLOMA LLARGA, TRAMITADO A
INSTANCIAS DEL LICEO FRANCÉS DE

APROVACIÓ.

11é.-SECCIÓ PLANEJAMENT
URBANÍSTIC.-DACIÓ DE COMPTE
RESOLUCIÓ JURAT EXPROPIACIÓ, DE
31/03/2015, ESTIMANT UN BÉ DELS
GERMANS GUIASOLA ESPÍ.

12é.-SECCIÓ PLANEJAMENT
URBANÍSTIC.- MODIFICACIÓ PUNTUAL
NÚM. 71 DEL PGOU, REDACTADA PELS
SERVICIS TÈCNICS MUNICIPALS; INICI
DE PROCEDIMENT.

13é.- SECCIÓ PLANEJAMENT
URBANÍSTIC.- MODIFICACIÓ PUNTUAL
NÚM. 72 DEL PGOU, REDACTADA PELS
SERVICIS TÈCNICS MUNICIPALS: INICI
DE PROCEDIMENT.

14é.-SECCIÓ PLANEJAMENT
URBANÍSTIC.- ASSUMPCIÓ COMPROMISOS
DELEGACIÓ, AMB MOTIU DE L'EXECUCIÓ
DE LES OBRES AUTORITZADES EN
RELACIÓ AL PONT EXISTENT EN EL P.K.
3,500 DE LA CV-31.

15é.-PROMOCIÓ ECONÒMICA I
OCUPACIÓ.- SUBSCRIPCIÓ CONVENI AMB
L'EMPRESA EDETANIA CONCESSIONÀRIA
EXCLUSIVA DEL SERVICI INTERURBÀ
D'AUTOBUSOS PATERNA-VALENCIA PER A
LA SUBVENCIÓ DE L'ÚS DE LA LÍNIA
140 DE METROBÚS A VEÏNS DE PATERNA
I PERSONES MAJORS DE 65 ANYS.

16é.-SECCIÓ CONTRACTACIÓ.-
PROPOSTA D'INCREMENT DE RENDA
ARRENDATÍCIA DEL LOCAL C/RAMON Y
CAJAL 12 (PATERNA).

17é.-INFRAESTRUCTURES.-
ADEQUACIÓ PLA D'INVERSIONS AIGÜES
MUNICIPALS DE PATERNA S.A. 2015-
2016.

18é.- PROMOCIÓ I DINAMITZACIÓ
MUNICIPAL.- APROVACIÓ AMPLIACIÓ DE
FUNCIONALITATS DE L'APLICACIÓ
INFORMÀTICA "DELECTR@".

19é.- PROMOCIÓ I DINAMITZACIÓ
MUNICIPAL.- DACIÓ DE COMPTE
RENOVACIÓ ADHESIÓ AL PROGRAMA

VALENCIA: APROBACIÓN.

11º.-SECCIÓN PLANEAMIENTO
URBANÍSTICO.-DACIÓN CUENTA
RESOLUCIÓN JURADO EXPROPIACIÓN, DE
31/03/2015, JUSTIPRECIANDO UN BIEN
DE LOS HNOS. GUIASOLA ESPÍ.

12º.-SECCIÓN PLANEAMIENTO
URBANÍSTICO.- MODIFICACIÓN PUNTUAL
N.º 71 DEL PGOU, REDACTADA POR LOS
SERVICIOS TÉCNICOS MUNICIPALES;
INICIO DE PROCEDIMIENTO.

13º.-SECCIÓN PLANEAMIENTO
URBANÍSTICO.- MODIFICACIÓN PUNTUAL
N.º 72 DEL PGOU, REDACTADA POR LOS
SERVICIOS TÉCNICOS MUNICIPALES:
INICIO DE PROCEDIMIENTO.

14º.-SECCIÓN PLANEAMIENTO
URBANÍSTICO.- ASUNCIÓN COMPROMISOS
DELEGACIÓN, CON MOTIVO DE LA
EJECUCIÓN DE LAS OBRAS AUTORIZADAS
EN RELACIÓN AL PUENTE EXISTENTE EN
EL P.K. 3,500 DE LA CV-31.

15º.-PROMOCIÓN ECONÓMICA Y
EMPLEO.- SUSCRIPCIÓN CONVENIO CON
LA EMPRESA EDETANIA CONCESIONARIA
EXCLUSIVA DEL SERVICIO INTERURBANO
DE AUTOBUSES PATERNA- VALENCIA PARA
LA SUBVENCIÓN DEL USO DE LA LÍNEA
140 DE METROBÚS A VECINOS DE
PATERNA Y PERSONAS MAYORES DE 65
AÑOS.

16º.-SECCIÓN CONTRATACIÓN.-
PROPUESTA DE INCREMENTO DE RENTA
ARRENDATICIA DEL LOCAL C/RAMON Y
CAJAL 12 (PATERNA).

17º.-INFRAESTRUCTURAS.-
ADECUACIÓN PLAN DE INVERSIONES
AIGÜES MUNICIPALS DE PATERNA S.A.
2015-2016.

18º.-PROMOCIÓN Y DINAMIZACIÓN
MUNICIPAL.- APROBACIÓN AMPLIACIÓN
DE FUNCIONALIDADES DE LA APLICACIÓN
INFORMÁTICA "DELECTR@".

19º.-PROMOCIÓN Y DINAMIZACIÓN
MUNICIPAL.- DACION CUENTA
RENOVACION ADHESION AL PROGRAMA

ESTATAL D'ARTS ESCÈNIQUES DE L'INSTITUT NACIONAL DE LES ARTS ESCÈNIQUES DE LA MUSICA DEL MINISTERI D'EDUCACIÓ, CULTURA I ESPORT.

20é.- GESTIÓ TRIBUTÀRIA.- DESESTIMACIÓ DE LA SOL·LICITUD FORMULADA PER AIMPLAS DE DECLARACIÓ D'UTILITAT MUNICIPAL DE L'OBRA DE CONSTRUCCIÓ DE NAU INDUSTRIAL SENSE ÚS EN EL CARRER GUSTAVE EIFFEL DEL PARC TECNOLÒGIC.

21é.-SECCIÓ PARTICIPACIÓ CIUTADANA.- APROVAR LA DESIGNACIÓ DELS REPRESENTANTS DELS GRUPS MUNICIPALS DE L'AJUNTAMENT EN ELS CONSELLS SECTORIALS.

22é.- INTERVENCIÓ.- MODIFICACIÓ DE CRÈDIT NÚMERO 12 AMB CÀRREC A SUPERÀVIT, QUE IMPLICA LA MODIFICACIÓ DE L'ACORD DE PLE DE 15 DE MAIG DE 2015 SOBRE PREVISIÓ D'AMORTITZACIÓ DE DEUTE.

23é.- INTERVENCIÓ.- DACIÓ DE COMPTE COST EFECTIUS DELS SERVICIS DE LES ENTITATS LOCALS (CESEL).

24é.- INTERVENCIÓ.- DACIÓ DE COMPTE REMISSIÓ AL MINISTERI D'HISENDA I ADMINISTRACIONS PÚBLIQUES A TRAVÉS DE L'OF. VIRTUAL. LIQUIDACIONS 2014 SOCIETATS MERCANTILS DEPENDENTS NO CLASSIFICADES COM A ADMINISTRACIÓ PÚBLICA PER L'IGAE.

25é.-INTERVENCIÓ.- DACIÓ DE COMPTE INFORME SOBRE LA "GRUA EN ELS GRANS AJUNTAMENTS ARROSSEGATS PER LA INÈRCIA. AUDITORIA OPERATIVA SOBRE RETIRADA DE VEHICLES".

26é.-INTERVENCIÓ.- DACIÓ DE COMPTE AL PLE DEL PLA D'AJUST 3ER TRIMESTRE 2015.

27é- INTERVENCIÓ.- DACIÓ DE COMPTE INFORMES MOROSITAT I PMP

ESTATAL DE ARTES ESCENICAS DEL INSTITUTO NACIONAL DE LAS ARTES ESCENICAS DE LA MUSICA DEL MINISTERIO DE EDUCACION, CULTURA Y DEPORTE.

20º.-GESTIÓN TRIBUTARIA.- DESESTIMACIÓN DE LA SOLICITUD FORMULADA POR AIMPLAS DE DECLARACIÓN DE UTILIDAD MUNICIPAL DE LA OBRA DE CONSTRUCCIÓN DE NAVE INDUSTRIAL SIN USO EN LA CALLE GUSTAVE EIFFEL DEL PARQUE TECNOLÓGICO.

21º.-SECCIÓN PARTICIPACIÓN CIUDADANA.- APROBAR LA DESIGNACIÓN DE LOS REPRESENTANTES DE LOS GRUPOS MUNICIPALES DEL AYUNTAMIENTO EN LOS CONSEJOS SECTORIALES.

22º.-INTERVENCIÓN.- MODIFICACIÓN DE CRÉDITO NÚMERO 12 CON CARGO A SUPERÁVIT, QUE IMPLICA LA MODIFICACIÓN DEL ACUERDO DE PLENO DE 15 DE MAYO DE 2015 SOBRE PREVISIÓN DE AMORTIZACIÓN DE DEUDA.

23º.-INTERVENCIÓN.- DACIÓN CUENTA COSTE EFECTIVOS DE LOS SERVICIOS DE LAS ENTIDADES LOCALES (CESEL).

24º.-INTERVENCIÓN.- DACIÓN CUENTA REMISIÓN AL MINISTERIO DE HACIENDA Y ADMINISTRACIONES PÚBLICAS A TRAVÉS DE LA OF. VIRTUAL. LIQUIDACIONES 2014 SOCIEDADES MERCANTILES DEPENDIENTES NO CLASIFICADAS COMO ADMINISTRACIÓN PÚBLICA POR EL IGAE.

25º.-INTERVENCIÓN.- DACIÓN CUENTA INFORME SOBRE LA "GRUA EN LOS GRANDES AYUNTAMIENTOS ARRASTRADOS POR LA INERCIA. AUDITORÍA OPERATIVA SOBRE RETIRADA DE VEHÍCULOS".

26º.-INTERVENCIÓN.- DACIÓN CUENTA AL PLENO DEL PLAN DE AJUSTE 3ER TRIMESTRE 2015.

27º.-INTERVENCIÓN.- DACIÓN CUENTA INFORMES MOROSIDAD Y PMP

TERCER TRIMESTRE 2015.

28é.- SECCIÓ RECAPTACIÓ.-
ACCEPTACIÓ CONVENI APROVAT PER
SENTÈNCIA 345/2014, 20 OCTUBRE, EN
EL CONCURS DE CREDITORS 682/2012,
JUTJAT MERCANTIL NÚM. 2 DE
VALÈNCIA, INSTAT PER SOCIEDAD
ANÒNIMA EDIFICIOS MARINER
(SAEDIMA).

29é.-OFICINA DE SECRETARIA.-
PROPOSTES D'ACORD PRESENTADES PELS
GRUPS POLÍTICS MUNICIPALS AL PLE DE
25/11/2015, RELATIVES A:

-GRUP CIUDADANOS,
10/11/2015, NÚM. REG.:
2015030138.- ORGANITZACIÓ D'UN
CONCURS PER A L'IMPULS LA INDÚSTRIA
I L'Ocupació.

-GRUP COMPROMÍS PER PATERNA,
12/11/2015, NÚM. REG.: 2015030285.-
ELABORACIÓ D'UN REGLAMENT DEL COS
DE POLICIA LOCAL DE PATERNA.

30é.- ALCALDIA.- MODIFICACIÓ
DE LA DATA DE CELEBRACIÓ DEL PLE
ORDINARI DEL MES DE DESEMBRE DE
2015.

31é.- ALCALDIA.- DACIÓ COMPTE
AL PLE D'ASSUMPTES D'INTERÉS
MUNICIPAL:

I) DACIÓ DE COMPTE DE
L'EVOLUCIÓ DE LA DESOCUPACIÓ EN EL
TERME MUNICIPAL DE PATERNA.

II) DACIÓ DE COMPTE AVANÇ EN
EXECUCIÓ PRESSUPOST 2015, TERCER
TRIMESTRE.

32é.-OFICINA DE SECRETARIA.-
CONTROL I FISCALITZACIÓ DE
L'ACTUACIÓ DELS ÒRGANS DE GOVERN
(ART. 46.2.E LRRL):

I) DACIÓ DE COMPTE DELS
DECRETES D'ALCALDIA I REGIDORS AMB
FACULTATS DELEGADES DEL NÚM. 3470

TERCER TRIMESTRE 2015.

28º.-SECCIÓN RECAUDACIÓN.-
ACEPTACIÓN CONVENIO APROBADO POR
SENTENCIA 345/2014, 20 OCTUBRE, EN
EL CONCURSO DE ACREEDORES 682/2012,
JUZGADO DE LO MERCANTIL Nº 2 DE
VALENCIA, INSTADO POR SOCIEDAD
ANÓNIMA EDIFICIOS MARINER
(SAEDIMA).

29º.-OFICINA DE SECRETARÍA.-
PROPUESTAS DE ACUERDO PRESENTADAS
POR LOS GRUPOS POLÍTICOS
MUNICIPALES AL PLENO DE 25/11/2015,
RELATIVAS A:

- GRUPO CIUDADANOS,
10/11/2015, Nº REG.: 2015030138.-
ORGANIZACIÓN DE UN CONCURSO PARA EL
IMPUSO DE LA INDUSTRIA Y EL EMPLEO.

- GRUPO COMPROMÍS PER
PATERNA, 12/11/2015, Nº REG.:
2015030285.- ELABORACIÓN DE UN
REGLAMENTO DEL CUERPO DE POLICÍA
LOCAL DE PATERNA.

30º.-ALCALDÍA.- MODIFICACIÓN
DE LA FECHA DE CELEBRACIÓN DEL
PLENO ORDINARIO DEL MES DE
DICIEMBRE DE 2015.

31º.-ALCALDÍA.- DACIÓN CUENTA
AL PLENO DE ASUNTOS DE INTERÉS
MUNICIPAL:

I) DACIÓN CUENTA DE LA
EVOLUCIÓN DEL DESEMPLEO EN EL
TÉRMINO MUNICIPAL DE PATERNA.

II) DACIÓN CUENTA AVANCE EN
EJECUCIÓN PRESUPUESTO 2015, TERCER
TRIMESTRE.

32º.-OFICINA DE SECRETARÍA.-
CONTROL Y FISCALIZACIÓN DE LA
ACTUACIÓN DE LOS ÓRGANOS DE
GOBIERNO (ARTº 46.2.E LRRL):

I) DACIÓN CUENTA DE LOS
DECRETOS DE ALCALDÍA Y CONCEJALES
CON FACULTADES DELEGADAS DEL Nº

DE 22/10/2015 AL NÚM. 3878 DE 18/11/2015.

II) DACIÓ DE COMPTE DE LES ACTES DE JUNTA DE GOVERN LOCAL NÚM. 31,32,33 I 34/2015

III) INFORME D'INTERVENCIÓ EN COMPLIMENT DEL QUE DISPOSA L'ART. 218 DEL TRLRHL (REDACCIÓ DONADA PER LA LLEI 27/2013 DE 27 DE DESEMBRE DE RACIONALITZACIÓ I SOSTENIBILITAT DE L'ADMINISTRACIÓ LOCAL).

33é.-SECCIÓ PARTICIPACIÓ CIUTADANA.- MOCIONS:

I)GRUP COMPROMÍS PER PATERNA, 18/11/2015, REG. NÚM. 2015030866. "MOCIÓ PER A LA CREACIÓ AMB CARÀCTER ANUAL D'UN ESDEVENIMENT MUSICAL POPULAR I FESTIU A PATERNA, AMB LA PARTICIPACIÓ DE TOTES LES AGRUPACIONS MUSICALS (BANDES DE MÚSICA, COLLES, GRUPS DE DANSES, CORALS I ALTRES GRUPS DE MÚSICA) DEL MUNICIPI.

II) GRUP CIUDADANOS, 19/11/2015, REG NÚM. 2015030916. PROPOSTA DE VERTEBRACIÓ DE TRANSPORT MAS DEL ROSARI-VALTERNA.

III) GRUP COMPROMÍS PER PATERNA 19/11/2015, REG NÚM. 2015031054. MOCIÓ PER IMPLANTAR CLÀUSULES SOCIALS EN LA CONTRACTACIÓ PÚBLICA MUNICIPAL I MESURES PER REACTIVAR L'ECONOMIA LOCAL ".

IV) GRUP EUPV, 20/11/2015, REG. NÚM. 2015031150. PER LA RETIRADA DELS QUADROS DEL SALÓ DE PLENS DELS ALCALDES FRANQUISTES I D'ALTRES REPRESENTANTS PÚBLICS NO TRIATS EN LES URNES.

V) GRUP PATERNA SÍ PUEDE, 20/11/2015, REG. NÚM. 2015031243.- MOCIÓ PER A LA CREACIÓ D'UNA MESA DE TREBALL PERMANENT MUNICIPAL PER AL FOMENT DE L'Ocupació".

3470 DE 22/10/2015 AL N° 3878 DE 18/11/2015.

II) DACIÓN CUENTA DE LAS ACTAS DE JUNTA DE GOBIERNO LOCAL N° 31,32,33 Y 34/2015

III) INFORME DE INTERVENCIÓN EN CUMPLIMIENTO DE LO DISPUESTO EN EL ART. 218 DEL TRLRHL (REDACCIÓN DADA POR LA LEY 27/2013 DE 27 DE DICIEMBRE DE RACIONALIZACIÓN Y SOSTENIBILIDAD DE LA ADMINISTRACIÓN LOCAL).

33º.-SECCIÓN PARTICIPACIÓN CIUDADANA.- MOCIONES:

I)GRUPO COMPROMÍS PER PATERNA, 18/11/2015, REG. N° 2015030866. "MOCIÓ PER A LA CREACIÓ AMB CARÀCTER ANUAL D'UN ESDEVENIMENT MUSICAL POPULAR I FESTIU A PATERNA, AMB LA PARTICIPACIÓ DE TOTES LES AGRUPACIONS MUSICALS (BANDES DE MÚSICA, COLLES, GRUPS DE DANSES, CORALS I ALTRES GRUPS DE MÚSICA) DEL MUNICIPI.

II) GRUPO CIUDADANOS ,19/11/2015, REG N° 2015030916. PROPUESTA DE VERTEBRACIÓN DE TRANSPORTE MAS DEL ROSARI-VALTERNA.

III)GRUPO COMPROMÍS PER PATERNA 19/11/2015, REG N° 2015031054. MOCIÓ PER IMPLANTAR CLÀUSULES SOCIALS EN LA CONTRACTACIÓ PÚBLICA MUNICIPAL I MESURES PER REACTIVAR L'ECONOMIA LOCAL ".

IV) GRUPO EUPV, 20/11/2015, REG. N° 2015031150. POR LA RETIRADA DE LOS CUADROS DEL SALÓN DE PLENOS DE LOS ALCALDES FRANQUISTAS Y DE OTROS REPRESENTANTES PÚBLICOS NO ELEGIDOS EN LAS URNAS.

V) GRUPO PATERNA SI PUEDE, 20/11/2015, REG. N° 2015031243.- MOCIÓN PARA LA CREACIÓN DE UNA MESA DE TRABAJO PERMANENTE MUNICIPAL PARA EL FOMENTO DEL EMPLEO".

VI) GRUP PATERNA SÍ PUEDE,
20/11/2015 REG NÚM. 2015031244.-
MOCIÓ SOBRE LA MILLORA DE LA
SEGURETAT EN ELS PASSOS A NIVELL I
EN L'ACCESSIBILITAT DE FGV A
PATERNA.

VII) GRUP SOCIALISTA,
20/11/2015, REG NÚM. 2015031256.-
MOCIÓ SOBRE EL TRANSPORT PÚBLIC I
SOSTENIBLE EN L'ÀREA METROPOLITANA
DE VALÈNCIA".

VIII) GRUP POPULAR,
20/11/2015, REG NÚM. 2015031258.-
PER A LA BONIFICACIÓ EN L'IMPOST DE
VEHICLES SEGONS EL GRAU D'EMISSIÓ
DE CO2 PER A TURISMES I
MOTOCICLETES.

IX) GRUP POPULAR, 20/11/2015,
REG NÚM. 2015031259.- PER UN CAMÍ
DIRECTE VALTERNA-POLIESPORTIU
MUNICIPAL.

34é.- PRECS I PREGUNTES

OBERTURA DE LA SESSIÓ

En la Vila de Paterna, a les
DÈNOU hores I VINT MINUTS del dia
vint-i-cinc de novembre de 2015 es
reuniren en primera convocatòria,
els senyors dalt ressenyats, a fi
de celebrar la sessió ordinària,
per a la qual han sigut citats dins
del temps i en la forma escaient.

Excusa la seua assistència la
Sra. Laura Almagro Juan.

Actua com a interventor el
Sr. Francesc Berga Martínez.

Actua com a secretària la
Sra. Teresa Morán Paniagua.

Declarat obert l'acte per la
Presidència, es passa a l'estudi i
acord, si és el cas, dels punts
consignats en l'orde del dia. A

VI) GRUPO PATERNA SI PUEDE,
20/11/2015 REG N° 2015031244.-
MOCIÓN SOBRE LA MEJORA DE LA
SEGURIDAD EN LOS PASOS A NIVEL Y EN
LA ACCESIBILIDAD DE FGV EN PATERNA.

VII) GRUPO SOCIALISTA,
20/11/2015, REG N° 2015031256.-
MOCIÓN SOBRE EL TRANSPORTE PÚBLICO
Y SOSTENIBLE EN EL ÁREA
METROPOLITANA DE VALENCIA".

VIII) GRUPO POPULAR,
20/11/2015, REG N° 2015031258.-PARA
LA BONIFICACIÓN EN EL IMPUESTO DE
VEHICULOS SEGÚN EL GRADO DE EMISIÓN
DE CO2 PARA TURISMOS Y
MOTOCICLETAS.

IX) GRUPO POPULAR,
20/11/2015, REG N° 2015031259.- POR
UN CAMINO DIRECTO VALTERNA-
POLIDEPORTIVO MUNICIPAL.

34º.- RUEGOS Y PREGUNTAS.

APERTURA DE LA SESIÓN

En la Villa de Paterna,
siendo las DIECINUEVE horas Y
VEINTE MINUTOS del día veinticinco
de noviembre de 2015 se reúnen en
primera convocatoria, los señores
arriba reseñados, al objeto de
celebrar la sesión ordinaria, para
la que han sido citados en tiempo y
forma oportunos.

Excusa su asistencia la Sra.
Dª Laura Almagro Juan.

Actúa como Interventor D.
Francisco Berga Martínez.

Actúa como Secretaria Dña.
Teresa Morán Paniagua.

Declarado abierto el acto por
la Presidencia, se pasa al estudio
y acuerdo, en su caso, de los
puntos consignados en el Orden del

saber:

**1r.- OFICINA DE SECRETARIA.-
APROVACIÓ DE L'ACTA DE LA SESSIÓ
ANTERIOR, NÚM. 17 DE 28 D'OCTUBRE
DE 2015.**

Havent donat compte de l'acta núm. 17/2015 del Ple, corresponent a la sessió celebrada en data 28/10/2015, el Ple la troba conforme i procedix a la seua aprovació per unanimitat.

día. A saber:

**1º.- OFICINA DE SECRETARIA.-
APROBACIÓN DEL ACTA DE LA SESIÓN
ANTERIOR, Nº 17 DE 28 DE OCTUBRE DE
2015.**

Dada cuenta del acta Nº 17/2015 del Pleno, correspondiente a la sesión celebrada en fecha 28/10/2015, el Pleno la encuentra conforme y procede a su aprobación por unanimidad.

Les deliberacions poden ser consultades en la seua integritat en el diari de sessions creat a este efecte per acord plenari, de data 29 de febrer de 2012. S'hi pot accedir a través del següent enllaç Z:\actas2015\AUDIO_PLENO\ACTPLE151125\AUDIO_PLENO\ptolosecretaria.mp3

Las deliberaciones pueden ser consultadas en su integridad en el diario de sesiones creado al efecto por acuerdo plenario, de fecha 29 de febrero de 2012, pudiendo acceder al mismo a través del siguiente enlace:Z:\actas2015\AUDIO_PLENO\ACTPLE151125\AUDIO_PLENO\ptolosecretaria.mp3

**"2n.-OFICINA DE SECRETARIA.-
SECRETARIA GENERAL.- SORTEIG PER A
LA DESIGNACIÓ DELS MEMBRES
INTEGRANTS DE LES MESES ELECTORALS;
ELECCIONS GENERALS DE 20 DE
DESEMBRE DE 2015.**

Havent donat compte de l'expedient de referència.

A la vista de la convocatòria de les eleccions generals per mitjà de Reial Decret 977/2015 de 26 d'octubre.

ATÉS que d'acord amb el que disposen els articles 25 i següents de la Llei Orgànica 5/1985 de 19 de juny de Règim Electoral General (LOREG) la Mesa electoral forma part de l'Administració electoral junt amb les Junes electorals i la seua formació competix als Ajuntaments sota les supervisions de les Junes

**"2º.-OFICINA DE SECRETARÍA.-
SECRETARÍA GENERAL.-SORTEO PARA LA
DESIGNACIÓN DE LOS MIEMBROS
INTEGRANTES DE LAS MESAS
ELECTORALES; ELECCIONES GENERALES
DE 20 DE DICIEMBRE DE 2015.**

Dada cuenta del expediente de referencia.

A la vista de la convocatoria de las elecciones generales mediante Real Decreto 977/2015 de 26 de octubre.

CONSIDERANDO que conforme a lo dispuesto en los artículos 25 y siguientes de la Ley Orgánica 5/1985 de 19 de junio de Régimen Electoral General (LOREG) la Mesa electoral forma parte de la Administración electoral junto con las Juntas electorales y su formación compete a los Ayuntamientos bajo las

electorals de Zona.

ATÉS que la Mesa ha d'estar formada per un President i dos Vocals, triats per sorteig públic, entre la totalitat de les persones incloses en la llista d'electors de la mesa corresponent, que siguin menors de setanta anys, -si bé als seixanta-cinc podran manifestar la seua renúncia en el termini de set dies-, i sàpien llegir i escriure; no obstant això, el president o presidenta ha de tindre el títol de Batxiller o el de Formació Professional de segon grau o subsidiàriament el de Graduat Escolar o equivalent.

ATÉS que junt amb la notificació els serà proporcionat un Manual d'Instruccions.

ATÉS que els Ajuntaments hauran de realitzar el sorteig entre els dies 21 i 25 de novembre de 2015 d'acord amb allò que s'ha disposat en a l'article 26.4 de la LOREG.

ATÉS que la designació de president i vocals ha de ser notificada en el termini de tres dies, des de la data del sorteig o de la respectiva designació en cas d'admissió d'excuses i expedició de nous nomenaments (art 26.4 LOREG)

ATÉS que per a la realització del sorteig es disposa de l'aplicació CONOCE facilitada per l'INE, que junt amb el programa complementari per a l'expedició dels documents de notificació de l'acceptació o desestimació de les excuses que pogueren presentar-se, elaborat pels tècnics informàtics, permet realitzar el sorteig entre les persones incloses en la llista de lectors que reunisquen els requisits avantdits.

supervisiones de las Juntas electorales de Zona.

CONSIDERANDO que la Mesa ha de estar formada por un Presidente y dos Vocales, elegidos por sorteo público, entre la totalidad de las personas incluidas en la lista de electores de la Mesa correspondiente, que sean menores de setenta años, -si bien a los sesenta y cinco podrán manifestar su renuncia en el plazo de siete días-, y sepan leer y escribir; no obstante, el Presidente o Presidenta debe tener el título de Bachiller o el de Formación Profesional de segundo grado o subsidiariamente el de Graduado Escolar o equivalente.

CONSIDERANDO que junto con la notificación les será proporcionado un Manual de Instrucciones.

CONSIDERANDO que los Ayuntamientos deberán realizar el sorteo entre los días 21 y 25 de noviembre de 2015 conforme a lo dispuesto en al artículo 26.4 de la LOREG.

CONSIDERANDO que la designación de Presidente y Vocales debe ser notificada en el plazo de tres días, desde la fecha del sorteo o de la respectiva designación en caso de admisión de excusas y expedición de nuevos nombramientos (art 26.4 LOREG)

CONSIDERANDO que para la realización del sorteo se dispone de la aplicación CONOCE facilitada por el INE, que junto con el programa complementario para la expedición de los documentos de notificación de la aceptación o desestimación de las excusas que pudieran presentarse, elaborado por los técnicos informáticos, permite realizar el sorteo entre las personas incluidas en la lista de lectores que reúnan los requisitos antedichos.

Vist el que antecedit,
efectuat el sorteig davant de la
Corporació per mitjà de l'aplicació
CONOCE, el Ple per UNANIMITAT
acorda:

PRIMER.- Designar membres de les meses electorals en els càrrecs que s'assenyalen als electors que han resultat triats en el sorteig efectuat davant del Ple a través de l'aplicació CONOCE que es transcriuen a continuació, així com als suplents que s'extrauen amb eixa finalitat i que es cursen les notificacions als interessats en el termini establert en la LOREG; adjuntant-hi el Manual electoral així com la convocatòria a la reunió informativa que tindrà lloc el dia 17 de desembre de 2015 a les 20 hores en el Gran Teatre Antonio Ferrandis als efectes d'explicar les funcions que els corresponen en la jornada electoral.

(Dades personals omeses).

2n.- Notificar a la Policia Local als efectes de notificacions.

3r.-Remetre la relació de designats a la Junta Electoral de Zona i notificar al Jutge Degà de Paterna als efectes oportuns.

Visto lo que antecede,
efectuado el sorteo ante la
Corporación mediante la aplicación
CONOCE, Pleno por UNANIMIDAD
acuerda:

PRIMERO.- Designar miembros de las mesas electorales en los cargos que se señalen , a los electores que han resultado elegidos en el sorteo efectuado ante el Pleno a través de la aplicación CONOCE que se transcriben a continuación, así como a los suplentes que se extraigan con esa finalidad y que se cursen las notificaciones a los interesados en el plazo establecido en la LOREG; adjuntando a las mismas el Manual electoral así como la convocatoria a la reunión informativa que tendrá lugar el día 17 de diciembre de 2015 a las 20 horas en el Gran Teatro Antonio Ferrandis a efectos de explicar las funciones que les corresponden en la jornada electoral.

(Datos personales omitidos)

2º.- Notificar a la Policía Local a efectos de notificaciones.

3º.-Remitir la relación de designados a la Junta Electoral de Zona y notificar al Juez Decano de Paterna a los efectos oportunos.

Les deliberacions poden ser consultades en la seua integritat en el diari de sessions creat a este efecte per acord plenari, de data 29 de febrer de 2012. S'hi pot accedir a través del següent enllaç Z:\actas2015\AUDIO_PLENO\ACTPLE151125\AUDIO_PLENO\pto2osecretaria.mp3

Las deliberaciones pueden ser consultadas en su integridad en el diario de sesiones creado al efecto por acuerdo plenario, de fecha 29 de febrero de 2012, pudiendo acceder al mismo a través del siguiente enlace Z:\actas2015\AUDIO_PLENO\ACTPLE151125\AUDIO_PLENO\pto2osecretaria.mp3

3r.- OFICINA DE SECRETARIA.-
DISPOSICIONS I CORRESPONDÈNCIA.-
DACIÓ DE COMPTE DE DISPOSICIONS

3º.- OFICINA DE SECRETARIA.-
DISPOSICIONES Y CORRESPONDENCIA.-
DACION CUENTA DE DISPOSICIONES

OFICIALS DE L'ESTAT, COMUNITAT AUTÒNOMA I PROVÍNCIA.

Havent donat compte de les disposicions publicades en diaris oficials segons a continuació es transcriurà, el Ple se'n dóna per assabentat:

BOE 255, de 24 d'octubre de 2015.-
Reial Decret 949/2015, de 23 d'octubre, pel qual s'aprova el Reglament del Registre Nacional d'Associacions.

BOE 255, de 24 d'octubre de 2015.-
Reial Decret Legislatiu 2/2015, de 23 d'octubre, pel qual s'aprova el text refós de la Llei de l'Estatut dels Treballadors.

BOE 255, de 24 d'octubre de 2015.-
Reial Decret Legislatiu 3/2015, de 23 d'octubre, pel qual s'aprova el text refós de la Llei d'Ocupació.

BOE 255, de 24 d'octubre de 2015.-
Reial Decret Legislatiu 4/2015, de 23 d'octubre, pel qual s'aprova el text refós de la Llei del Mercat de Valors.

BOE 257, de 27 d'octubre de 2015.-
Reial Decret 977/2015, de 26 d'octubre, de dissolució del Congrés dels Diputats i del Senat i de convocatòria d'eleccions.

BOE 260, de 30 d'octubre de 2015.-
Llei 48/2015, de 29 d'octubre, de Pressupostos Generals de l'Estat per a l'any 2016.

BOE 261, de 31 d'octubre de 2015.-
Reial Decret Legislatiu 5/2015, de 30 d'octubre, pel qual s'aprova el text refós de la Llei de l'Estatut Bàsic de l'Empleat Públic.

BOE 261, de 31 d'octubre de 2015.-
Reial Decret Legislatiu 7/2015, de 30 d'octubre, pel qual s'aprova el

OFICIALES DEL ESTADO, COMUNIDAD AUTONOMA Y PROVINCIA.

Dada cuenta de las disposiciones publicadas en diarios oficiales según a continuación se transcribirá, el Pleno se da por enterado:

BOE 255, de 24 de octubre de 2015.-
Real Decreto 949/2015, de 23 de octubre, por el que se aprueba el Reglamento del Registro Nacional de Asociaciones.

BOE 255, de 24 de octubre de 2015.-
Real Decreto Legislativo 2/2015, de 23 de octubre, por el que se aprueba el texto refundido de la Ley del Estatuto de los Trabajadores.

BOE 255, de 24 de octubre de 2015.-
Real Decreto Legislativo 3/2015, de 23 de octubre, por el que se aprueba el texto refundido de la Ley de Empleo.

BOE 255, de 24 de octubre de 2015.-
Real Decreto Legislativo 4/2015, de 23 de octubre, por el que se aprueba el texto refundido de la Ley del Mercado de Valores.

BOE 257, de 27 de octubre de 2015.-
Real Decreto 977/2015, de 26 de octubre, de disolución del Congreso de los Diputados y del Senado y de convocatoria de elecciones.

BOE 260, de 30 de octubre de 2015.-
Ley 48/2015, de 29 de octubre, de Presupuestos Generales del Estado para el año 2016.

BOE 261, de 31 de octubre de 2015.-
Real Decreto Legislativo 5/2015, de 30 de octubre, por el que se aprueba el texto refundido de la Ley del Estatuto Básico del Empleado Público.

BOE 261, de 31 de octubre de 2015.-
Real Decreto Legislativo 7/2015, de 30 de octubre, por el que se

text refós de la Llei de Sòl i Rehabilitació Urbana.

aprueba el texto refundido de la Ley de Suelo y Rehabilitación Urbana.

BOE 262, de 2 de novembre de 2015.- Reial Decret 1001/2015, d'1 de novembre, pel qual es declara dol oficial amb motiu de la defunció en accident de tres militars destinats en el 802 esquadró de l'Exèrcit de l'Aire amb base en Gando, Canàries.

BOE 262, de 2 de noviembre de 2015.- Real Decreto 1001/2015, de 1 de noviembre, por el que se declara luto oficial con motivo del fallecimiento en accidente de tres militares destinados en el 802 escuadrón del Ejército del Aire con base en Gando, Canarias.

BOE 264, de 4 de novembre de 2015.- Correcció d'errors de la Llei 9/2015, de 25 de maig, de mesures urgents en matèria concursal.

BOE 264, de 4 de noviembre de 2015.- Corrección de errores de la Ley 9/2015, de 25 de mayo, de medidas urgentes en materia concursal.

BOE 264, de 4 de novembre de 2015.- Correcció d'errors del Reial Decret 814/2015, d'11 de setembre, pel qual s'aprova el Reglament dels procediments especials de revisió de decisions en matèria contractual i d'organització del Tribunal Administratiu Central de Recursos Contractuals.

BOE 264, de 4 de noviembre de 2015.- Corrección de errores del Real Decreto 814/2015, de 11 de septiembre, por el que se aprueba el Reglamento de los procedimientos especiales de revisión de decisiones en materia contractual y de organización del Tribunal Administrativo Central de Recursos Contractuales.

BOE 264, de 4 de novembre de 2015.- Reial Decret 951/2015, de 23 d'octubre, de modificació del Reial Decret 3/2010, de 8 de gener, pel qual es regula l'Esquema Nacional de Seguretat en l'àmbit de l'Administració Electrònica.

BOE 264, de 4 de noviembre de 2015.- Real Decreto 951/2015, de 23 de octubre, de modificación del Real Decreto 3/2010, de 8 de enero, por el que se regula el Esquema Nacional de Seguridad en el ámbito de la Administración Electrónica.

BOE 267, de 7 de novembre de 2015.- Reial Decret 1004/2015, de 6 de novembre, pel qual s'aprova el Reglament pel qual es regula el procediment per a l'adquisició de la nacionalitat espanyola per residència.

BOE 267, de 7 de noviembre de 2015.- Real Decreto 1004/2015, de 6 de noviembre, por el que se aprueba el Reglamento por el que se regula el procedimiento para la adquisición de la nacionalidad española por residencia.

BOE 267, de 7 de novembre de 2015.- Reial Decret 989/2015, de 30 d'octubre, pel qual s'aprova el Reglament d'articles pirotècnics i cartutxeria.

BOE 267, de 7 de noviembre de 2015.- Real Decreto 989/2015, de 30 de octubre, por el que se aprueba el Reglamento de artículos pirotécnicos y cartuchería.

BOE 268, de 9 de novembre de 2015.- Reial Decret 987/2015, de 30 d'octubre, pel qual es modifica el

BOE 268, de 9 de noviembre de 2015.- Real Decreto 987/2015, de 30 de octubre, por el que se modifica

Reial Decret 240/2007, de 16 de febrer, sobre entrada, lliure circulació i residència a Espanya de ciutadans dels Estats membres de la Unió Europea i d'altres Estats part en l'Acord sobre l'Espai Econòmic Europeu.

BOE 276, de 18 de novembre de 2015.- Resolució de 3 de novembre de 2015, de la Secretaria d'Estat d'Administracions Públiques, per la qual s'estableix el calendari de dies inhàbils en l'àmbit de l'Administració General de l'Estat per a l'any 2016, als efectes de còmput de terminis.

BOE 276, de 18 de novembre de 2015.-Instrucció 5/2015, d'11 de novembre, de la Junta Electoral Central, sobre distribució d'espais gratuïts de propaganda electoral en els Mitjans de comunicació de titularitat pública i delegació de competències en les Junes Electorals Provincials en relació amb les eleccions al Congrés dels Diputats i al Senat i amb les eleccions locals parcials, que se celebraran el 20 de desembre de 2015.

BOE 276, de 18 de novembre de 2015.-Candidatures presentades per a les eleccions al Congrés dels Diputats i al Senat, convocades per Reial Decret 977/2015, de 26 d'octubre.

BOE 278, de 20 de novembre de 2015.- Resolució de 13 de novembre de 2015, de la Intervenció General de l'Administració de l'Estat, per la qual es recomana un nou format normalitzat del Compte general de les Entitats Locals en suport informàtic per a la seua rendició.

BOE 278, de 20 de novembre de 2015.- Correcció d'errors del Reial Decret Legislatiu 5/2015, de 30 d'octubre, pel qual s'aprova el text refós de la Llei de l'Estatut

el Real Decreto 240/2007, de 16 de febrero, sobre entrada, libre circulación y residencia en España de ciudadanos de los Estados miembros de la Unión Europea y de otros Estados parte en el Acuerdo sobre el Espacio Económico Europeo.

BOE 276, de 18 de noviembre de 2015.- Resolución de 3 de noviembre de 2015, de la Secretaría de Estado de Administraciones Públicas, por la que se establece el calendario de días inhábiles en el ámbito de la Administración General del Estado para el año 2016, a efectos de cómputos de plazos.

BOE 276, de 18 de noviembre de 2015.-Instrucción 5/2015, de 11 de noviembre, de la Junta Electoral Central, sobre distribución de espacios gratuitos de propaganda electoral en los medios de comunicación de titularidad pública y delegación de competencias en las Juntas Electorales Provinciales en relación con las elecciones al Congreso de los Diputados y al Senado y con las elecciones locales parciales, que se celebrarán el 20 de diciembre de 2015.

BOE 276, de 18 de noviembre de 2015.-Candidaturas presentadas para las elecciones al Congreso de los Diputados y al Senado, convocadas por Real Decreto 977/2015, de 26 de octubre.

BOE 278, de 20 de noviembre de 2015.- Resolución de 13 de noviembre de 2015, de la Intervención General de la Administración del Estado, por la que se recomienda un nuevo formato normalizado de la Cuenta General de las Entidades Locales en soporte informático para su rendición.

BOE 278, de 20 de noviembre de 2015.- Corrección de errores del Real Decreto Legislativo 5/2015, de 30 de octubre, por el que se aprueba el texto refundido de la

Bàsic de l'Empleat Públic.

DOCV 7644, de 27 d'octubre de 2015.- RESOLUCIÓ 28 bis/IX, de 14 d'octubre de 2015, del Ple de les Corts, sobre la validació del Decret Llei 4/2015, de 4 de setembre, del Consell, pel qual s'establixen mesures urgents derivades de l'aplicació de les disposicions addicionals quinze i transitòria primera i segona de la Llei 27/2013, de 27 de desembre, de Racionalització i Sostenibilitat de l'Administració Local, relatives a l'educació, salut i servicis socials en l'àmbit de la Comunitat Valenciana.

DOCV 7644, de 27 d'octubre de 2015.- RESOLUCIÓ 29 bis/IX, de 14 d'octubre de 2015, del Ple de les Corts, sobre la validació del Decret Llei 5/2015, de 4 de setembre, del Consell, pel qual es modifica l'àmbit competencial de l'Institut Valencià de Finances i de l'Institut Valencià de Competitivitat Empresarial.

DOCV 7644, de 27 d'octubre de 2015.- ORDE 17/2015, de 26 d'octubre, de la Conselleria d'Educació, Investigació, Cultura i Esport, per la qual es regulen les bases de les ajudes destinades als ajuntaments o entitats locals menors per a fer efectiu el programa de gratuïtat dels llibres de text i material curricular dirigit a l'alumnat que curse ensenyances obligatòries i de formació professional bàsica en els centres públics i privats concertats de la Comunitat Valenciana, i es convoquen les ajudes per al curs 2015-2016.

DOCV 7645, de 28 d'octubre de 2015.- Decret 193/2015, de 23 d'octubre, del Consell, pel qual s'aprova el Reglament de la Llei 7/2015, de 2 d'abril, de la Generalitat, de participació i

Ley del Estatuto Básico del Empleado Público.

DOCV 7644, de 27 de octubre de 2015.- RESOLUCIÓN 28 bis/IX, de 14 de octubre de 2015, del Pleno de Les Corts, sobre la validación del Decreto Ley 4/2015, de 4 de septiembre, del Consell, por el que se establecen medidas urgentes derivadas de la aplicación de las disposiciones adicionales quince i transitoria primera y segunda de la Ley 27/2013, de 27 de diciembre, de Racionalización y Sostenibilidad de la Administración Local, relativas a la educación, salud y servicios sociales en el ámbito de la Comunitat Valenciana.

DOCV 7644, de 27 de octubre de 2015.- RESOLUCIÓN 29 bis/IX, de 14 de octubre de 2015, del Pleno de Les Corts, sobre la validación del Decreto Ley 5/2015, de 4 de septiembre, del Consell, por el que se modifica el ámbito competencial del Instituto Valenciano de Finanzas y del Instituto Valenciano de Competitividad Empresarial.

DOCV 7644, de 27 de octubre de 2015.- ORDEN 17/2015, de 26 de octubre, de la Conselleria de Educación, Investigación, Cultura y Deporte, por la que se regulan las bases de las ayudas destinadas a los ayuntamientos o entidades locales menores para hacer efectivo el programa de gratuidad de los libros de texto y material curricular dirigido al alumnado que curse enseñanzas obligatorias y de formación profesional básica en los centros públicos y privados concertados de la Comunidad Valenciana, y se convocan las ayudas para el curso 2015-2016.

DOCV 7645, de 28 de octubre de 2015.- DECRETO 193/2015, de 23 de octubre, del Consell, por el que se aprueba el Reglamento de la Ley 7/2015, de 2 de abril, de la Generalitat, de participación y

col·laboració institucional de les organitzacions sindicals i empresarials representatives a la Comunitat Valenciana.

DOCV 7646, de 29 d'octubre de 2015.- RESOLUCIÓ de 26 d'octubre de 2015, de la consellera de Justícia, Administració Pública, Reformes Democràtiques i Llibertats Públiques, per la qual es constituïx la Comissió Tècnica de Coordinació per a l'elaboració d'un catàleg de vestigis relatius a la Guerra Civil i la Dictadura, en l'àmbit de la Comunitat Valenciana, als efectes previstos en la Llei 52/2007, de 26 de desembre, per la qual es reconeixen i amplien drets i s'establixen mesures en favor dels que van patir persecució o violència durant la Guerra Civil i la Dictadura.

DOCV 7649, de 3 de novembre de 2015.- ORDE 5/2015, de 23 d'octubre, de la Vicepresidència i Conselleria d'Igualtat i Polítiques Inclusives, per la qual s'establixen les bases reguladores de subvencions per al finançament de projectes i activitats de promoció i foment del voluntariat a la Comunitat Valenciana.

DOCV 7649, de 3 de novembre de 2015.- Decret 201/2015, de 29 d'octubre, del Consell, pel qual s'aprova el Pla d'acció territorial sobre prevenció del risc d'inundació a la Comunitat Valenciana.

DOCV 7650, de 4 de novembre de 2015.- RESOLUCIÓ de 27 d'octubre de 2015, de la Direcció General de Centres i Personal Docent, de la convocatòria d'ajudes econòmiques per a subvencionar els servicis complementaris de transport i menjador de l'alumnat dels centres d'educació especial de titularitat privada concertats i de titularitat de corporacions locals convinguts,

colaboración institucional de las organizaciones sindicales y empresariales representativas en la Comunitat Valenciana.

DOCV 7646, de 29 de octubre de 2015.- RESOLUCIÓN de 26 de octubre de 2015, de la consellera de Justicia, Administración Pública, Reformas Democráticas y Libertades Públicas, por la que se constituye la Comisión Técnica de Coordinación para la elaboración de un catálogo de vestigios relativos a la Guerra Civil y la Dictadura, en el ámbito de la Comunitat Valenciana, a los efectos previstos en la Ley 52/2007, de 26 de diciembre, por la que se reconocen y amplían derechos y se establecen medidas en favor de quienes padecieron persecución o violencia durante la Guerra Civil y la Dictadura.

DOCV 7649, de 3 de noviembre de 2015.- ORDEN 5/2015, de 23 de octubre, de la Vicepresidencia y Consellería de Igualdad y Políticas Inclusivas, por la que se establecen las bases reguladoras de subvenciones para la financiación de proyectos y actividades de promoción y fomento del voluntariado en la Comunitat Valenciana.

DOCV 7649, de 3 de noviembre de 2015.- DECRETO 201/2015, de 29 de octubre, del Consell, por el que se aprueba el Plan de acción territorial sobre prevención del riesgo de inundación en la Comunitat Valenciana.

DOCV 7650, de 4 de noviembre de 2015.- RESOLUCIÓN de 27 de octubre de 2015, de la Dirección General de Centros y Personal Docente, de la convocatoria de ayudas económicas para subvencionar los servicios complementarios de transporte y comedor del alumnado de los centros de educación especial de titularidad privada concertados y de titularidad de corporaciones

per a l'exercici econòmic 2015.

DOCV 7652, de 6 de novembre de 2015.- ORDE 6/2015, de 23 d'octubre, de la Conselleria d'Economia Sostenible, Sectors Productius, Comerç i Treball, per la qual s'establixen els models oficials normalitzats, d'obligada utilització en els processos electorals als òrgans de representació dels treballadors i les treballadores en les empreses ubicades a la Comunitat Valenciana, així com del personal del Sector Públic de la Generalitat i de les diferents Administracions i Institucions Públiques de la Comunitat Valenciana.

DOCV 7654, de 10 de novembre de 2015.- Decret 20/2015, de 4 de novembre, del president de la Generalitat, pel qual es regula el procediment electrònic per a la declaració de festes, itineraris, publicacions i obres audiovisuals d'interés turístic de la Comunitat Valenciana.

DOCV 7657, de 13 de novembre de 2015.- ORDE 7/2015, de 10 de novembre, de la Conselleria d'Economia Sostenible, Sectors Productius, Comerç i Treball, per la qual s'establixen les bases reguladores de les subvencions públiques destinades a la integració sociolaboral de treballadors i treballadores en situació o risc d'exclusió social en empreses d'inserció i en empreses ordinàries de treball.

DOCV 7659, de 17 de novembre de 2015.- Ajuntament de Paterna.
Llista provisional d'aspirants admesos i exclosos per a la creació d'una borsa de treball de delineants.

DOCV 7660, de 18 de novembre de 2015.- RESOLUCIÓ 69/IX, de 12 de

locales convenidos, para el ejercicio económico 2015.

DOCV 7652, de 6 de noviembre de 2015.- ORDEN 6/2015, de 23 de octubre, de la Conselleria de Economía Sostenible, Sectores Productivos, Comercio y Trabajo, por la que se establecen los modelos oficiales normalizados, de obligada utilización en los procesos electorales a los órganos de representación de los trabajadores y las trabajadoras en las empresas ubicadas en la Comunitat Valenciana, así como del personal del Sector Público de la Generalitat y de las diferentes Administraciones e Instituciones Públicas ubicadas en la misma.

DOCV 7654, de 10 de noviembre de 2015.- DECRETO 20/2015, de 4 de noviembre, del presidente de la Generalitat, por el que se regula el procedimiento electrónico para la declaración de fiestas, itinerarios, publicaciones y obras audiovisuales de interés turístico de la Comunitat Valenciana.

DOCV 7657, de 13 de noviembre de 2015.- ORDEN 7/2015, de 10 de noviembre, de la Conselleria de Economía Sostenible, Sectores Productivos, Comercio y Trabajo, por la que se establecen las bases reguladoras de las subvenciones públicas destinadas a la integración sociolaboral de trabajadores y trabajadoras en situación o riesgo de exclusión social en empresas de inserción y en empresas ordinarias de trabajo.

DOCV 7659, de 17 de noviembre de 2015.- Ayuntamiento de Paterna.
Lista provisional de aspirantes admitidos y excluidos para la creación de una bolsa de trabajo de delineantes.

DOCV 7660, de 18 de noviembre de 2015.- RESOLUCIÓN 69/IX, de 12 de

novembre de 2015, del Ple de les Corts, sobre la validació del Decret Llei 6/2015, de 16 d'octubre, del Consell, pel qual es fa efectiva la recuperació de determinades quantitats de la paga extraordinària de desembre de 2012 i de modificació urgent de la Llei 10/2010, de 9 de juliol, de la Generalitat, d'Ordenació i Gestió de la Funció Pública Valenciana.

BOP número 222, de data 18/11/2015.
Pàgina 29. Secció Municipis

Anunci de l'Ajuntament de Paterna sobre formalització de contracte de subministrament de 102 jupetins de protecció personal per als agents de la Policia Local

BOP número 222, de data 18/11/2015.
Pàgina 34. Secció Municipis

Anunci de l'Ajuntament de Paterna sobre formalització del contracte de l'obra de construcció de tanca de parcel·la M3.1 Sector Rió (execució subsidiària decret núm. 177 de 22/01/2014). (veure pdf)

BOP número 222, de data 18/11/2015.
Pàgina 77. Secció Municipis

Edicte de l'Ajuntament de Paterna sobre aprovació provisional de modificació de l'Ordenança Fiscal de l'impost sobre Construccions, Instal·lacions i Obres.

BOP número 221, de data 17/11/2015.
Pàgina 28. Secció Municipis

Edicte de l'Ajuntament de Paterna sobre exposició al públic de la comprovació de l'inventari de béns de l'Ajuntament a 22/05/2015. Expedient: 1/15. (veure pdf)

BOP número 221, de data 17/11/2015.
Pàgina 42. Secció Municipis

noviembre de 2015, del Pleno de Les Corts, sobre la validación del Decreto Ley 6/2015, de 16 de octubre, del Consell, por el que se hace efectiva la recuperación de determinadas cantidades de la paga extraordinaria de diciembre de 2012 y de modificación urgente de la Ley 10/2010, de 9 de julio, de la Generalitat, de ordenación y gestión de la función pública valenciana.

BOP número 222, de fecha 18/11/2015. Página 29. Sección Municipios

Anuncio del Ayuntamiento de Paterna sobre formalización de contrato de suministro de 102 chalecos de protección personal para los agentes de la Policía Local

BOP número 222, de fecha 18/11/2015. Página 34. Sección Municipios

Anuncio del Ayuntamiento de Paterna sobre formalización del contrato de la obra de construcción de vallado de parcela M3.1 Sector Rió (ejecución subsidiaria decreto nº 177 de 22/01/2014). (ver pdf)

BOP número 222, de fecha 18/11/2015. Página 77. Sección Municipios

Edicto del Ayuntamiento de Paterna sobre aprobación provisional de modificación de la Ordenanza Fiscal del Impuesto sobre Construcciones, Instalaciones y Obras.

BOP número 221, de fecha 17/11/2015. Página 28. Sección Municipios

Edicto del Ayuntamiento de Paterna sobre exposición al público de la comprobación del inventario de bienes del Ayuntamiento a 22/05/2015. Expediente: 1/15. (ver pdf)

BOP número 221, de fecha 17/11/2015. Página 42. Sección Municipios

Anunci de l'Ajuntament de Paterna sobre licitació per a la contractació de l'obra de pista de bàsquet en zona davantera del poliesportiu municipal IFS Municipal

BOP número 218, de data 12/11/2015. Pàgina 11. Secció Municipis

Edicte de l'Ajuntament de Paterna sobre declaració d'activitats i béns dels membres de la corporació

BOP número 212, de data 04/11/2015. Pàgina 11. Secció Municipis

Edicte de l'Ajuntament de Paterna sobre Decret 2085 relatiu a la modificació del decret d'Alcaldia número 2085 de 19 de juny de 2015

BOP número 209, de data 30/10/2015. Pàgina 25. Secció Municipis

Edicte de l'Ajuntament de Paterna sobre convocatòria concessió de subvencions a associacions veïnals

BOP número 206, de data 27/10/2015. Pàgina 31. Secció Municipis

Edicte de l'Ajuntament de Paterna sobre expedició electrònica certificats padró.

Anuncio del Ayuntamiento de Paterna sobre licitación para la contratación de la obra de cancha de baloncesto en zona delantera del polideportivo municipal IFS Municipal

BOP número 218, de fecha 12/11/2015. Página 11. Sección Municipios

Edicto del Ayuntamiento de Paterna sobre declaración de actividades y bienes de los miembros de la corporación

BOP número 212, de fecha 04/11/2015. Página 11. Sección Municipios

Edicto del Ayuntamiento de Paterna sobre decreto 2085 relativo a la modificación del decreto de Alcaldía número 2085 de 19 de junio de 2015

BOP número 209, de fecha 30/10/2015. Página 25. Sección Municipios

Edicto del Ayuntamiento de Paterna sobre convocatoria concesión de subvenciones a asociaciones vecinales

BOP número 206, de fecha 27/10/2015. Página 31. Sección Municipios

Edicto del Ayuntamiento de Paterna sobre expedición electrónica certificados padrón.

Les deliberacions poden ser consultades en la seua integritat en el diari de sessions creat a este efecte per acord plenari, de data 29 de febrer de 2012. S'hi pot accedir a través del següent enllaç Z:\actas2015\AUDIO_PLENO\ACTPLE151125\AUDIO_PLENO\pto3osecretaria.mp3

Las deliberaciones pueden ser consultadas en su integridad en el diario de sesiones creado al efecto por acuerdo plenario, de fecha 29 de febrero de

2012, podiendó accedér al mismo a través del siguiente enlace:
Z:\actas2015\AUDIO_PLENO\ACTPLE151125\AUDIO_PLENO\pto3osecretaria.mp3

4t.-OFICINA DE SECRETÀRIA.- DACIÓ DE COMPTE I EXECUCIÓ, SI ÉS EL CAS, DE SENTÈNCIES I INTERLOCUTÒRIES.

GESTIÓ TRIBUTÀRIA

I) GESTIÓ TRIBUTÀRIA.- ÀREA DE GESTIÓ MUNICIPAL.- DACIÓ DE COMPTE SENTÈNCIA NÚM. 268 DE 6 D'OCTUBRE DE 2015, DEL JUTJAT CONTENCIÓS ADMINISTRATIU NÚM. 1 DE VALÈNCIA PER LA QUAL ES DESESTIMA EL RECURS INTERPOSAT PER ENQUADERNACIONS ARPE, SL CONTRA LA DESESTIMACIÓ DEL RECURS DE REPOSICIÓ DEDUÏT ENFRONT DE LIQUIDACIÓ DE L'IIVTNU PER IMPORT DE 49.034,32 €.- A la vista de tot això el Ple per assentiment se'n dóna per assabentat..

II) GESTIÓ TRIBUTÀRIA.- ÀREA DE GESTIÓ MUNICIPAL.- DACIÓ DE COMPTE SENTÈNCIA NÚM. 278, DE 8 D'OCTUBRE DE 2015, DEL JUTJAT CONTENCIÓS ADMINISTRATIU NÚM. 6 DE VALÈNCIA PER LA QUAL S'ESTIMA EL RECURS INTERPOSAT PER LA SRA. MARIA GLORIA CALABUIG PONCE DE LEÓN I EL SR. JOSE MANUEL SAURAT MARTÍN CONTRA LA DESESTIMACIÓ DEL RECURS DE REPOSICIÓ DEDUÏT ENFRONT DE LIQUIDACIONS DE L'IIVTNU PER IMPORTS DE 2.275,67 €, 2.275,67 € I 5.458,66 €.- Havent donat compte de la Sentència de referència, el Ple per unanimitat acorda donar-se'n per assabentat i que es procedisca a la seua execució, divent en el termini de deu dies acusar recepció la Secció en què s'haguera dictat l'acte objecte de recurs, amb indicació que és la responsable del compliment de la decisió en el termini de dos mesos des de la comunicació de la Sentència; tot això d'acord amb el que estableix l'art. 104 de la Llei Jurisdiccional, i es donarà compte de allò que s'ha fet a l'Assessoria Jurídica als efectes oportuns i es notificarà a Intervenció als mateixos efectes.

4º.-OFICINA DE SECRETARIA.- DACIÓN CUENTA Y EJECUCIÓN, EN SU CASO, DE SENTENCIAS Y AUTOS.

GESTIÓN TRIBUTARIA

I) GESTIÓN TRIBUTARIA.-AREA DE GESTIÓN MUNICIPAL.-DACIÓN CUENTA SENTENCIA Nº 268 DE 6 DE OCTUBRE DE 2015, DEL JUZGADO DE LO CONTENCIOSO-ADMINISTRATIVO Nº 1 DE VALENCIA POR LA QUE SE DESESTIMA EL RECURSO INTERPUESTO POR ENCUADERNACIONES ARPE, SL CONTRA LA DESESTIMACIÓN DEL RECURSO DE REPOSICIÓN DEDUCIDO FRENTE A LIQUIDACIÓN DEL IIVTNU POR IMPORTE DE 49.034,32 €.- A la vista de lo cual el Pleno por asentimiento se da por enterado..

II) GESTIÓN TRIBUTARIA.-AREA DE GESTIÓN MUNICIPAL.-DACIÓN CUENTA SENTENCIA Nº 278, DE 8 DE OCTUBRE DE 2015, DEL JUZGADO DE LO CONTENCIOSO-ADMINISTRATIVO Nº 6 DE VALENCIA POR LA QUE SE ESTIMA EL RECURSO INTERPUESTO POR DÑA. MARIA GLORIA CALABUIG PONCE DE LEÓN Y D. JOSE MANUEL SAURAT MARTÍN CONTRA LA DESESTIMACIÓN DEL RECURSO DE REPOSICIÓN DEDUCIDO FRENTE A LIQUIDACIONES DEL IIVTNU POR IMPORTES DE 2.275,67 € , 2.275,67 € Y 5.458,66 €.- Dada cuenta de la sentencia de referencia, el Pleno por unanimidad acuerda darse por enterado y que se proceda a su ejecución, debiendo en el plazo de diez días acusar recibo la Sección en que se hubiera dictado el acto objeto de recurso, con indicación de que es la responsable del cumplimiento del fallo en el plazo de dos meses desde la comunicación de la Sentencia; todo ello de acuerdo con lo establecido en el art. 104 de la Ley Jurisdiccional, dándose cuenta de lo actuado a la Asesoría Jurídica a los efectos oportunos y notificándose a Intervención a los mismos efectos.

III) GESTIÓ TRIBUTÀRIA.- ÀREA DE GESTIÓ MUNICIPAL.- DACIÓ DE COMPTE SENTÈNCIA NÚM. 269, DE 6 D'OCTUBRE DE 2015, DEL JUTJAT CONTENCIÓS ADMINISTRATIU NÚM. 1 DE VALÈNCIA PER LA QUAL S'ESTIMA EL RECURS INTERPOSAT PER INMOBILIARIA GUADALMEDINA SA CONTRA LA DESESTIMACIÓ DEL RECURS DE REPOSICIÓ DEDUÏT ENFRONT DE LIQUIDACIÓ DE L'IIVTNU PER IMPORT DE 682.796,03 €.-Havent donat compte de la Sentència de referència, el Ple per unanimitat acorda donar-se'n per assabentat i que es procedisca a la seua execució, divent en el termini de deu dies acusar recepció la Secció en què s'haguera dictat l'acte objecte de recurs, amb indicació que és la responsable del compliment de la decisió en el termini de dos mesos des de la comunicació de la Sentència; tot això d'acord amb el que estableix l'art. 104 de la Llei Jurisdiccional, i es donarà compte de allò que s'ha fet a l'Assessoria Jurídica als efectes oportuns i es notificarà a Intervenció als mateixos efectes.

RECURSOS HUMANOS

I) RECURSOS HUMANOS.-DACIÓ DE COMPTE DE LA SENTÈNCIA 237/2015 DICTADA PEL JUTJAT DEL CONTENCIÓS ADMTVO. 5 DE VALÈNCIA PER LA QUAL S'ESTIMA PARCIALMENT EL RECURS CONTENCIÓS ADMINISTRATIU PROCED. ABREVIAT NÚM. 27/2014 INTERPOSAT PER LA SRA. ANA I. CIVERA PERCHA.- Havent donat compte de la Sentència de referència, el Ple per unanimitat acorda donar-se'n per assabentat i que es procedisca a la seua execució, divent en el termini de deu dies acusar recepció la Secció en què s'haguera dictat l'acte objecte de recurs, amb indicació que és la responsable del compliment de la decisió en el termini de dos mesos des de la comunicació de la Sentència; tot això d'acord amb el que estableix

III) GESTIÓN TRIBUTARIA.-AREA DE GESTIÓN MUNICIPAL.-DACIÓN CUENTA SENTENCIA N° 269, DE 6 DE OCTUBRE DE 2015, DEL JUZGADO DE LO CONTENCIOSO-ADMINISTRATIVO N° 1 DE VALENCIA POR LA QUE SE ESTIMA EL RECURSO INTERPUESTO POR INMOBILIARIA GUADALMEDINA SA CONTRA LA DESESTIMACIÓN DEL RECURSO DE REPOSICIÓN DEDUCIDO FRENTE A LIQUIDACIÓN DEL IIVTNU POR IMPORTE DE 682.796,03 €.- Dada cuenta de la sentencia de referencia, el Pleno por unanimidad acuerda darse por enterado y que se proceda a su ejecución, debiendo en el plazo de diez días acusar recibo la Sección en que se hubiera dictado el acto objeto de recurso, con indicación de que es la responsable del cumplimiento del fallo en el plazo de dos meses desde la comunicación de la Sentencia; todo ello de acuerdo con lo establecido en el art. 104 de la Ley Jurisdiccional, dándose cuenta de lo actuado a la Asesoría Jurídica a los efectos oportunos y notificándose a Intervención a los mismos efectos.

RECURSOS HUMANOS

I) RECURSOS HUMANOS.-DACIÓN CUENTA DE LA SENTENCIA 237/2015 DICTADA POR EL JUZGADO DE LO CONTENCIOSO ADMTVO. 5 DE VALENCIA POR LA QUE SE ESTIMA PARCIALMENTE EL RECURSO CONTENCIOSO-ADMVTO.PROCED. ABREVIADO N°. 27/2014 INTERPUESTO POR Dª. ANA I. CIVERA PERCHA.- Dada cuenta de la sentencia de referencia, el Pleno por unanimidad acuerda darse por enterado y que se proceda a su ejecución, debiendo en el plazo de diez días acusar recibo la Sección en que se hubiera dictado el acto objeto de recurso, con indicación de que es la responsable del cumplimiento del fallo en el plazo de dos meses desde la comunicación de la Sentencia; todo ello de acuerdo con lo establecido en el art. 104 de la

l'art. 104 de la Llei Jurisdiccional, i es donarà compte de allò que s'ha fet a l'Assessoria Jurídica als efectes oportuns i es notificarà a Intervenció als mateixos efectes.

SECCIÓ EDIFICACIÓ I USOS

I) SECCIÓ EDIFICACIÓ I USOS.-DACIÓ DE COMPTE SENTÈNCIA ESTIMATÒRIA NÚM. 247/2015 DEL JUTJAT CONTENCIÓS ADMINISTRATIU NÚM. 9 RECAIGUDA EN P. ABREVIAT 195/2014 INTERPOSAT PER TECNIDEX, TÈCNICAS DE DESINFECCIÓ SAU.-Havent donat compte de la Sentència de referència, el Ple per unanimitat acorda donar-se per assabentat i que es procedisca a la seua execució, devent en el termini de deu dies acusar recepció la Secció en què s'haguera dictat l'acte objecte de recurs, amb indicació que és la responsable del compliment de la decisió en el termini de dos mesos des de la comunicació de la Sentència; tot això d'acord amb el que estableix l'art. 104 de la Llei Jurisdiccional, i es donarà compte de allò que s'ha fet a l'Assessoria Jurídica als efectes oportuns i es notificarà a Intervenció als mateixos efectes.

Ley Jurisdiccional, dándose cuenta de lo actuado a la Asesoría Jurídica a los efectos oportunos y notificándose a Intervención a los mismos efectos.

SECCIÓN EDIFICACIÓN Y USOS

I) SECCIÓN EDIFICACIÓN Y USOS.- DACIÓN CUENTA SENTENCIA ESTIMATORIA N.º 247/2015 DEL JUZGADO DE LO CONTENCIOSO-ADVO N.º 9 RECAIDA EN P. ABREVIADO 195/2014 INTERPUESTO POR TECNIDEX, TÉCNICAS DE DESINFECCIÓN SAU.- Dada cuenta de la sentencia de referencia, el Pleno por unanimidad acuerda darse por enterado y que se proceda a su ejecución, debiendo en el plazo de diez días acusar recibo la Sección en que se hubiera dictado el acto objeto de recurso, con indicación de que es la responsable del cumplimiento del fallo en el plazo de dos meses desde la comunicación de la Sentencia; todo ello de acuerdo con lo establecido en el art. 104 de la Ley Jurisdiccional, dándose cuenta de lo actuado a la Asesoría Jurídica a los efectos oportunos y notificándose a Intervención a los mismos efectos.

Les deliberacions poden ser consultades en la seua integritat en el diari de sessions creat a este efecte per acord plenari, de data 29 de febrer de 2012. S'hi pot accedir a través del següent enllaç Z:\actas2015\AUDIO_PLENO\ACTPLE151125\AUDIO_PLENO\pto4osecretaria.mp3

Las deliberaciones pueden ser consultadas en su integridad en el diario de sesiones creado al efecto por acuerdo plenario, de fecha 29 de febrero de 2012, pudiendo acceder al mismo a través del siguiente enlace: Z:\actas2015\AUDIO_PLENO\ACTPLE151125\AUDIO_PLENO\pto4osecretaria.mp3

5é.-OFICINA DE SECRETARIA.- SECRETARIA GENERAL.- DACIÓN DE COMPTE DE LA MODIFICACIÓ EN LA DESIGNACIÓ DEL PORTAVEU SUPLENT REALITZADA PEL GRUP SOCIALISTA I DE

5º.-OFICINA DE SECRETARÍA.- SECRETARIA GENERAL.-DACIÓN CUENTA DE LA MODIFICACIÓN EN LA DESIGNACIÓN DEL PORTAVOZ SUPLENTE REALIZADA POR EL GRUPO SOCIALISTA Y

LA INTEGRACIÓ DEL REGIDOR SR. JOSÉ MANUEL MORA ZAMORA EN EL DIT GRUP.-

Vist l'expedient de referència, pel qual es dóna compte de la designació de la Sra. Eva Pérez López com a portaveu suplent del grup municipal Socialista, així com de la integració del Sr. J. Manuel Mora Zamora en l'indicat grup Socialista, el Ple se'n dóna per assabentat.

DE LA INTEGRACIÓN DEL CONCEJAL D. JOSÉ MANUEL MORA ZAMORA EN DICHO GRUPO.-

Visto el expediente de referencia, por el que se da cuenta de la designación de D^a. Eva Pérez López como portavoz suplente del grupo municipal Socialista, así como de la integración de D. J. Manuel Mora Zamora en el indicado grupo Socialista, el Pleno se da por enterado.

Les deliberacions poden ser consultades en la seua integritat en el diari de sessions creat a este efecte per acord plenari, de data 29 de febrer de 2012. S'hi pot accedir a través del següent enllaç Z:\actas2015\AUDIO_PLENO\ACTPLE151125\AUDIO_PLENO\pto5osecretaria.mp3

Las deliberaciones pueden ser consultadas en su integridad en el diario de sesiones creado al efecto por acuerdo plenario, de fecha 29 de febrero de 2012, pudiendo acceder al mismo a través del siguiente enlace: Z:\actas2015\AUDIO_PLENO\ACTPLE151125\AUDIO_PLENO\pto5osecretaria.mp3

6é.- RECURSOS HUMANS.-PROPOSTA APROVACIÓ CRITERIS GENERALS DE DISTRIBUCIÓ DE GRATIFICACIONS AL PERSONAL DE L'AJUNTAMENT.-

Havent donat compte de l'informe proposta del cap de Personal i recursos Humans, que conforma la proposta que es presenta al Ple en els termes que s'exposaran a continuació;

Vist l'acord de la Mesa General de Negociació del dia 20 de febrer de 2015 on s'aproven els criteris generals de la distribució de les gratificacions del Personal de Policia Local i personal del Servei Municipal i Xarxes, per la realització de determinats servicis extraordinaris i sent necessari per a l'organització aprovar els criteris generals de distribució per a la resta del personal de l'Ajuntament de Paterna.

Vist l'acord de la Mesa General de Negociació del dia 9 de Novembre de 2015 on s'aproven els criteris generals de la distribució de les

6º.- RECURSOS HUMANOS.-PROPUESTA APROBACIÓN CRITERIOS GENERALES DE DISTRIBUCIÓN DE GRATIFICACIONES AL PERSONAL DEL AYUNTAMIENTO.-

Dada cuenta del informe propuesta del Jefe de Personal y recursos Humanos, que conforma la propuesta que se presenta al Pleno en los términos que se expondrán a continuación;

Visto el acuerdo de la Mesa General de Negociación del día 20 de Febrero de 2015 donde se aprueban los criterios generales de la distribución de las gratificaciones del Personal de Policía Local y personal del Servicio Municipal y Redes, por la realización de determinados servicios extraordinarios y siendo necesario para la organización aprobar los criterios generales de distribución para el resto del personal del Ayuntamiento de Paterna.

Visto el acuerdo de la Mesa General de Negociación del día 9 de Noviembre de 2015 donde se aprueban los criterios generales de la

gratificacions del Personal.

ATÉS que la qualitat més notable de l'estructuració interna de les noves organitzacions és, precisament, atendre el que demanen la pròpia i actual realitat social i la dels nostres ciutadans de Paterna, a fi d'unir un doble interès, d'una banda, l'interès públic realitzat en l'eficàcia dels mitjans personals de cada organització, que comporta, al seu torn, l'eficàcia d'esta i d'una altra, l'interès -també públic- materialitzat en la garantia dels drets que, per la seua condició de funcionaris i de ciutadans, corresponen a les persones que treballen en cada administració i es troben obligats a això.

ATÉS el que disposa el 6 del Reial Decret 861/1986, de 25 d'abril, pel qual s'establix el règim de les retribucions dels Funcionaris d'Administració Local que diu el següent:

1. Correspon al Ple de la Corporació determinar en el pressupost la quantitat global destinada a l'assignació de gratificacions als funcionaris dins dels límits màxims assenyalats en l'art. 7.2, c), d'este Reial Decret.

2. Correspon a l'alcalde o president de la Corporació l'assignació individual, amb subjecció als criteris que, si és el cas, haja establert el Ple, sense perjudi de les delegacions que pugua conferir d'acord amb el que estableix la Llei 7/1985, de 2 d'abril.

3. Les gratificacions, que en cap cas podran ser fixes en la seua quantia ni periòdiques en la seua

distribución de las gratificaciones del Personal.

CONSIDERANDO que la cualidad más notable de la estructuración interna de las nuevas organizaciones es, precisamente, atender lo que demandan la propia y actual realidad social y la de nuestros ciudadanos de Paterna, a fin de aunar un doble interés, por una parte, el interés público realizado en la eficacia de los medios personales de cada organización, que conlleva, a su vez, la eficacia de ésta y por otra, el interés -también público- materializado en la garantía de los derechos que, por su condición de funcionarios y de ciudadanos, corresponden a las personas que trabajan en cada administración y se encuentran obligados a ello.

CONSIDERANDO lo dispuesto en el 6 del Real Decreto 861/1986, de 25 de abril, por el que se establece el régimen de las retribuciones de los Funcionarios de Administración Local que dice lo siguiente:

1. Corresponde al Pleno de la Corporación determinar en el presupuesto la cantidad global destinada a la asignación de gratificaciones a los funcionarios dentro de los límites máximos señalados en el art. 7.2, c), de este Real Decreto.

2. Corresponde al Alcalde o Presidente de la Corporación la asignación individual, con sujeción a los criterios que, en su caso, haya establecido el Pleno, sin perjuicio de las delegaciones que pueda conferir conforme a lo establecido en la Ley 7/1985, de 2 de abril.

3. Las gratificaciones, que en ningún caso podrán ser fijas en su cuantía ni periódicas en su

meritació, hauran de respondre a servicis extraordinaris realitzats fora de la jornada normal de treball.

ATÉS que l'òrgan competent per a l'aprovació d'este expedient és el Ple.

ATÉS l'informe emés pel Sr. oficial major en què en síntesi s'assenyala:

"Vista la proposta, no obstant això, s'entén necessària la incorporació de determinats extrems que contribuïsqwen a motivar adequadament la decisió de caràcter discrecional que la corporació haurà de portar a terme a l'autoritzar la realització de servicis extraordinaris; així:

- La realització de servicis extraordinaris hauria de circumscriure's també a un pronunciament exprés sobre si un redisseny i simplificació de procediments, i/o un reforç puntual per personal d'altres dependències, podria permetre escometre el treball sense necessitat de recórrer als dits servicis i amb compliment en qualsevol cas dels terminis que resulten aplicables (l'evidència d'esta necessitat es veu, per exemple, en processos com el que es va a derivar del programa autonòmic "xarxa llibres"). En este sentit, és útil donar veu en això a altres servicis municipals que puguen aportar una visió més global (com Secretaria i Intervenció) evitant, l'excessiva tendència a la departamentalització que l'administració mostra.

- Es troben a faltar, així mateix, previsions sobre la posterior avaluació dels resultats que mostre la gestió de servicis extraordinaris; s'entén que això és

devengo, habrán de responder a servicis extraordinarios realizados fuera de la jornada normal de trabajo.

CONSIDERANDO que el òrgano competente para la aprobación de este expediente es el Pleno.

CONSIDERANDO el informe emitido por el Sr. Oficial Mayor en el que en síntesis se señala:

"Vista la propuesta, no obstante, se entiende necesaria la incorporación de determinados extremos que contribuyan a motivar adecuadamente la decisión de carácter discrecional que la corporación habrá de llevar a término al autorizar la realización de servicis extraordinarios; así:

- La realización de servicis extraordinarios debería circunscribirse también a un pronunciamiento expreso acerca de si un rediseño y simplificación de procedimientos, y/o un refuerzo puntual por personal de otras dependencias, podría permitir acometer el trabajo sin necesidad de recurrir a dichos servicis y con cumplimiento en cualquier caso de los plazos que resulten aplicables (la evidencia de esta necesidad se ve, por ejemplo, en procesos como el que se va a derivar del programa autonómico "xarxa llibres"). En este sentido, es útil dar voz en ello a otros servicis municipales que puedan aportar una visión más global (como Secretaría e Intervención), evitando la excesiva tendencia a la departamentalización que la administración muestra.

- Se echan en falta, asimismo, previsions acerca de la posterior evaluación de los resultados que arroje la gestión de servicis extraordinarios; se entiende que

imprescindible per a poder proposar i adoptar decisions respecte d'això de qüestions com la necessitat de potenciar redissenys i aplicar mitjans tècnics, el redimensionament de determinats servicis administratius o el replantejament del model organitzatiu; o inclús la necessitat de contractar personal amb caràcter puntual o estructural.

- És així mateix necessari suggerir una reflexió sobre la possibilitat de tractar, a estos efectes, de forma diferent del personal que percep en el seu específic retribucions per factors de jornada i/o dedicació respecte d'un altre personal que no les perceba pels esmentats factors"

Oberta deliberació, el Sr. Parra del grup d'EUPV, manifesta que s'abstindrà ja que creu que la proposta hauria de ser extensible a tots incorporant l'avaluació dels resultats perquè a la vista d'això, es valore amb un plantejament organitzatiu la utilització dels recursos, inclús plantejant-se si es requereix contractar més personal en compte de pagar gratificacions.

També manifesta la seua preocupació per la discrecionalitat amb què l'alcalde podrà prendre eixes decisions per la qual cosa conclou anunciant la seua abstenció i sol·licitant que s'aborde l'organització en profunditat per a solucionar el caos.

A continuació intervé el Sr. Ferri pel Grup PASIP; assenyalant que s'abstindran perquè consideren que en el servici públic no s'han d'adoptar solucions com esta sinó distribuir el treball de manera més adequada.

El Sr. Ochando exposa que

ello es imprescindible para poder proponer y adoptar decisiones al respecto de cuestiones como la necesidad de potenciar rediseños y aplicar medios técnicos, el redimensionamiento de determinados servicios administrativos o el replanteamiento del modelo organizativo; o incluso la necesidad de contratar personal con carácter puntual o estructural.

- Es asimismo necesario sugerir una reflexión acerca de la posibilidad de tratar, a estos efectos, de forma distinta al personal que percibe en su específico retribuciones por factores de jornada y/o dedicación respecto de otro personal que no las perciba por dichos factores"

Abierta deliberación, el Sr. Parra del grupo de EUPV, manifiesta que se abstendrá puesto que cree que la propuesta debería ser extensible a todos incorporando la evaluación de los resultados para que a la vista de ello, se valore con un planteamiento organizativo la utilización de los recursos, incluso planteándose si se requiere contratar más personal en lugar de pagar gratificaciones.

También manifiesta su preocupación por la discrecionalidad con que el alcalde podrá tomar esas decisiones por lo que concluye anunciando su abstención y solicitando que se aborde la organización en profundidad para solucionar el caos.

A continuación interviene el Sr. Ferri por el Grupo PASIP; señalando que se abstendrán porque consideran que en el servicio público no se deben adoptar soluciones como ésta sino distribuir el trabajo de manera más adecuada.

El Sr. Ochando expone que

votaran a favor per entendre que hi ha una proposta avalada pels sindicats.

El Sr. Ramón, anuncia la seua abstenció per dos motius: Perquè hi ha una RLT anul·lada i perquè saben que s'està negociant, considerant que han de fer-se modificacions en l'organització per a un millor resultat.

Pel grup Popular, intervé la Sra. Villajos assenyalant que votaran a favor ja que hi ha un acord amb els sindicats, pel que fa a la qual cosa, sol·licita que s'admeta en la Mesa de negociació als sindicats que no estan presents a fi de poder comptar amb tots ja que també representen a una part del personal, i d'esta manera les qüestions importants podran tindre un major consens.

La Sra. Campos del grup Socialista assenjala que l'aplicació dels criteris d'assignar gratificacions serà degudament motivada, com per exemple ara amb la xarxa de llibres, i que cal justificar la necessitat explicant els criteris que es tindran en compte per a la seua aplicació i comprovació. I quant a la participació d'altres sindicats, informa que no és legal perquè no han aconseguit la representació que exigix la llei per a fer-ho.

A la vista de tot allò que s'ha exposat, del dictamen de la Comissió Informativa de Sostenibilitat i Educació de data 17 de novembre i de l'informe proposat del cap de secció de Personal, el Ple amb els vots a favor dels Grups Socialista (6), Popular (6) i Ciutadans (3) i les abstencions dels Grups de Compromís (6), PASIP (2) i EUPV (1) va adoptar l'acord següent:

votarán a favor por entender que hay una propuesta avalada por los sindicatos.

El Sr. Ramón, anuncia su abstención por dos motivos: Porque hay una RPT anulada y porque saben que se está negociando, considerando que deben hacerse modificaciones en la organización para un mejor resultado.

Por el grupo Popular, interviene la Sra. Villajos señalando que votarán a favor ya que hay un acuerdo con los sindicatos, al hilo de lo cual, solicita que se admita en la Mesa de negociación a los sindicatos que no están presentes a fin de poder contar con todos ya que también representan a una parte del personal, y de esta manera las cuestiones importantes podrán tener un mayor consenso.

La Sra. Campos del grupo Socialista señala que la aplicación de los criterios de asignar gratificaciones será debidamente motivada, como por ejemplo ahora con la xarxa de llibres, y que hay que justificar la necesidad explicando los criterios que se tendrán en cuenta para su aplicación y comprobación. Y en cuanto a la participación de otros sindicatos, informa que no es legal porque no han alcanzado la representación que exige la ley para hacerlo.

A la vista de todo lo expuesto, del dictamen de la Comisión Informativa de Sostenibilidad y Educación de fecha 17 de noviembre y del informe propuesto del Jefe de sección de Personal, el Pleno con los votos a favor de los Grupos Socialista (6), Popular (6) y Ciudadanos (3) y las abstenciones de los Grupos de Compromís (6), PASIP (2) y EUPV (1) adoptó el siguiente acuerdo:

PRIMER.- Aprovar els criteris generals per a la distribució de les gratificacions del personal, que queden com segueix:

- a) Quan existisca una necessitat justificada en el que s'haja de realitzar una ampliació de jornada en 3 hores, a realitzar a la vesprada, durant un període determinat i concret de temps, com a conseqüència d'atendre, informar i gestionar les distintes i variades peticions dels veïns i veïnes d'este municipi, s'autoritzarà la seua realització, prèvia la conformitat del govern municipal, sempre que estes mesures repercutisquen en l'interés general dels nostres ciutadans.
- b) En este cas, haurà d'informar-se i justificar-se amb caràcter previ la necessitat. Els dies d'ampliació de la jornada a realitzar s'establiran en l'informe del responsable del servici afectat i haurà de comptar amb l'autorització prèvia del regidor ponent de l'Àrea per a la posterior conformitat per part del govern municipal.
- c) Es fixa una gratificació extraordinària als empleats públics que realitzen estos servicis, per import de 50 € per cada vesprada efectivament treballada.
- d) La realització de servicis extraordinaris hauran d'estar prèviament programats i planificats pel servici responsable, especificant-se:

- a. Que no es poden realitzar durant la jornada ordinària.
- b. El servici a realitzar.
- c. El personal mínim necessari.
- d. El temps previsible dels treballs.
- e. La previsió del cost.

PRIMERO.-Aprobar los criterios generales para la distribución de las gratificaciones del personal, quedando los mismos como sigue:

- a) Cuando exista una necesidad justificada en el que se tenga que realizar una ampliación de jornada en 3 horas, a realizar por la tarde, durante un período determinado y concreto de tiempo, como consecuencia de atender, informar y gestionar las distintas y variadas peticiones de los vecinos y vecinas de este municipio, se autorizará su realización, previa la conformidad del gobierno municipal, siempre que éstas medidas repercutan en el interés general de nuestros ciudadanos.
- b) En este caso, deberá informarse y justificarse con carácter previo la necesidad. Los días de ampliación de la jornada a realizar se establecerán en el informe del responsable del servicio afectado y deberá contar con la autorización previa del Concejal PONENTE del Área para la posterior conformidad por parte del gobierno municipal.
- c) Se fija una gratificación extraordinaria a los empleados públicos que realicen estos servicio, por importe de 50 € por cada tarde efectivamente trabajada.
- d) La realización de servicios extraordinarios deberán estar previamente programados y planificados por el servicio responsable, especificándose :

- a) Que no se pueden realizar durante la jornada ordinaria.
- b) El servicio a realizar.
- c) El personal mínimo necesario.
- d) El tiempo previsible de los trabajos.
- e) La previsión del coste.

Tot això sense perjudi d'atendre aquells altres que pogueren sorgir de manera sobrevinguda.

- a) La gratificació s'abonarà amb un informe previ proposta mensual de la Direcció del servei, on es donarà compte dels funcionaris/àries que han prestat estes comeses i prèvies comprovació per l'Àrea d'Organització i Recursos Humans que s'ha complit la jornada habitual de treball en còmput mensual, així com dels servicis que s'informe des de la Direcció corresponent, que hauran de quedar degudament reflectits en el rellotge de control de fitxatges.
- b) La duració temporal d'estos servicis serà des que s'aprove per l'òrgan pertinent, sense perjudi de la seua pròrroga si l'Alcaldia Presidència així ho estima necessari.
- c) Quant als criteris de distribució del Servei Municipal i Xarxes, donada la redacció en què està efectuada, s'entenen referits a la Brigada d'Obres i Servicis Municipals, en general.

SEGON.- Que als efectes d'atendre els gastos que es generen per este concepte en el pressupost de l'exercici següent s'assigne i/o adapte als distints programes i àrees municipals, la corresponent previsió econòmica, dins dels límits pressupostaris.

TERCER.- Notificar la resolució que es dicte a l'Àrea de personal i a la Intervenció Municipal.

Todo ello sin perjuicio de atender aquellos otros que pudieran surgir de manera sobrevenida.

- a) La gratificación se abonará previo informe propuesta mensual de la Jefatura del servicio, donde se dará cuenta de los funcionarios/as que han prestado estos cometidos y previa comprobación por el Área de Organización y Recursos Humanos de que se ha cumplido la jornada habitual de trabajo en cómputo mensual, así como de los servicios que se informe desde la Jefatura correspondiente, que deberán quedar debidamente reflejados en el reloj de control de fichajes.
- b) La duración temporal de estos servicios será desde que se apruebe por el órgano pertinente, sin perjuicio de su prorroga si la Alcaldía Presidencia así lo estima necesario.
- c) En cuanto a los criterios de distribución del Servicio Municipal y Redes, dada la redacción en la que está efectuada, se entienden referidos a la Brigada de Obras y Servicios Municipales, en general.

SEGUNDO.- Que a los efectos atender los gastos que se generen por este concepto en el presupuesto del ejercicio siguiente se asigne y/o adapte a los distintos programas y aéreas municipales, la correspondiente previsión económica, dentro de los límites presupuestarios.

TERCERO.- Notificar la resolución que se dicte al Área de personal y a la Intervención Municipal.

<p><i>Les deliberacions poden ser consultades en la seua integritat en el diari de sessions creat a este efecte per acord plenari, de data 29 de febrer de</i></p>
--

2012 S'hi pot accedir a través del següent enllaç Z:\actas2015\AUDIO_PLENO\ACTPLE151125\AUDIO_PLENO\pto6rrhh.mp3

Las deliberaciones pueden ser consultadas en su integridad en el diario de sesiones creado al efecto por acuerdo plenario, de fecha 29 de febrero de 2012, pudiendo acceder al mismo a través del siguiente enlace: Z:\actas2015\AUDIO_PLENO\ACTPLE151125\AUDIO_PLENO\pto6rrhh.mp3

7é.- RECURSOS HUMANS.- DACIÓ DE COMPTE DICTAMEN NÚM. 599/2015 EMÉS PER L'ÒRGAN JURÍDIC CONSULTIU DE LA C.V. EN RELACIÓ A LA DEFENSORA DEL VEÍ I EXECUCIÓ DEL DICTAMEN.- Havent donat compte del dictamen núm. 599/2015 emés per l'Òrgan Jurídic Consultiu, en relació a la consulta que l'Alcaldia va evacuar a través de la Direcció General d'Administració Local, referent a la controvèrsia suscitada en la figura del Defensor del Veí.

Havent donat compte així mateix de l'informe proposta del cap de Personal i Recursos Humans de data 11 de novembre i de la proposta d'Alcaldia en termes semblants subscrita pel Sr. alcalde en la mateixa data,

VIST que en el dictamen del CJC s'assenyala que: "A manera de conclusió, i respecte a la "viabilitat de la Resolució adoptada per l'Ajuntament" concretada en el Decret de l'Alcaldia de 4 d'agost de 2015, va estimar que "l'alcalde de l'entitat local pogué haver-se limitat a la rectificació del nomen iuris (personal eventual) atenent a la verdadera naturalesa de la figura del Defensor del Veí, sense alterar el contingut de l'Acord del Ple de l'Ajuntament de 25 d'abril de 2012, en relació amb el Règim de la Seguretat social o qualsevol altre aspecte fixat en este últim Acord.

Per això, este Consell estima que l'alcalde de l'Ajuntament de Paterna podria revocar el seu Decret de 4 d'agost de 2015, a

7º.- RECURSOS HUMANOS.-DACIÓN CUENTA DICTAMEN N°. 599/2015 EMITIDO POR EL ÓRGANO JURÍDICO CONSULTIVO DE LA C.V. EN RELACIÓN A LA DEFENSORA DEL VECINO Y EJECUCIÓN DEL MISMO.- Dada cuenta del dictamen núm. 599/2015 emitido por el Órgano Jurídico Consultivo, en relación a la consulta que la Alcaldía evacuó a través de la Dirección General de Administración Local, referente a la controversia suscitada en la figura del Defensor del Vecino.

Dada cuenta asimismo del informe propuesta del Jefe de Personal y Recursos Humanos de fecha 11 de noviembre y de la propuesta de Alcaldía en términos similares suscrita por el Sr. Alcalde en la misma fecha,

RESULTANDO que en el dictamen del CJC se señala que: "A modo de conclusión, y respecto a la "viabilidad de la Resolución adoptada por el Ayuntamiento" concretada en el Decreto de la Alcaldía de 4 de agosto de 2015, estimó que "el Alcalde de la entidad local pudo haberse limitado a la rectificación del nomen iuris (personal eventual) atendiendo a la verdadera naturaleza de la figura del Defensor del Vecino, sin alterar el contenido del Acuerdo del Pleno del Ayuntamiento de 25 de abril de 2012, en relación con el Régimen de la Seguridad social o cualquier otro aspecto fijado en este último Acuerdo.

Por ello, este Consell estima que el Alcalde del Ayuntamiento de Paterna podría revocar su Decreto de 4 de Agosto de 2015, al amparo

l'empara de l'article 105.1 de la Llei 30/1992, al tractar-se d'un acte desfavorable per a la interessada, i limitar-se únicament a rectificar la condició de personal eventual, sent els altres aspectes, com s'ha dit, competència del Ple".

ATÉS que del dit dictamen (de rectificació del nomen iuris) es deriva l'argument que va ser emés pel cap de Personal en el seu informe de disconformitat, quan s'esgrimix que: "Com s'argumenta en l'Informe de 4 d'agost de 2015 del cap de Personal de l'Ajuntament de Paterna, després del nomenament de la Defensora del Veí per Acord de 25 d'abril de 2012, es va produir "un error en la qualificació del nomenament", la qual cosa pogué haver-se corregit per mitjà d'una rectificació dels corresponents actes o documents en què s'al·ludira a la seua condició de personal eventual, sempre que no s'alterara amb això el contingut i abast de del nomenament de la Sra. M^a Antonia Moreno, en aspectes com ara les seues retribucions o alta en la Seguretat Social, perquè la tècnica de la rectificació no pot afectar la subsistència del contingut del seu nomenament efectuat per Acord del Ple de l'Ajuntament de 25 d'abril de 2012".

ATÉS que, en virtut del que estableix l'article 7 del Reglament del Consell Jurídic Consultiu, aprovat per Decret del Govern Valencià 138/96, de 16 de juliol, en la seua redacció donada pel Decret 161/2005, de 4 de novembre, ha de procedir-se a la comunicació de la resolució o disposició que s'adopti en relació a l'aplicació pràctica del mencionat Dictamen.

ATESOS els informes que

del artículo 105.1 de la Ley 30/1992, al tratarse de un acto desfavorable para la interesada, y limitarse únicamente a rectificar la condición de personal eventual, siendo los demás aspectos, como se ha dicho, competencia del Pleno".

CONSIDERANDO que de dicho dictamen (de rectificación del nomen iuris) se deriva el argumento que fue emitido por el Jefe de Personal en su informe de disconformidad, cuando se esgrime que: "Como se argumenta en el Informe de 4 de agosto de 2015 del Jefe de Personal del Ayuntamiento de Paterna, tras el nombramiento de la Defensora del Vecino por Acuerdo de 25 de abril de 2012, se produjo "un error en la calificación del nombramiento", lo que pudo haberse corregido mediante una rectificación de los correspondientes actos o documentos en los que se aludiese a su condición de personal eventual, siempre y cuando no se alterase con ello el contenido y alcance de del nombramiento de D.^a M^a Antonia Moreno, en aspectos tales como sus retribuciones o alta en la Seguridad Social, pues la técnica de la rectificación no puede afectar a la subsistencia del contenido de su nombramiento efectuado por Acuerdo del Pleno del Ayuntamiento de 25 de abril de 2012".

CONSIDERANDO que, en virtud de lo establecido en el artículo 7 del Reglamento del Consell Jurídic Consultiu, aprobado por Decreto del Gobierno Valenciano 138/96, de 16 de julio, en su redacción dada por el Decreto 161/2005, de 4 de noviembre, debe procederse a la comunicación de la resolución o disposición que se adopte en relación a la aplicación práctica del mencionado Dictamen.

CONSIDERANDO los informes que

respecte d'això figuren en l'expedient en qüestió.

ATÉS l'informe emés per la secretària i l'oficial major en data 30 d'octubre del següent tenor que es manté en la present proposta d'acord:

"Este Ajuntament va adoptar acord plenari de data 25 d'abril de 2012 (fora de l'orde del dia prèvia declaració d'urgència, a pesar de la inexistència d'informes de Secretaria i Intervenció), amb el quòrum reforçat (3/5) establert en l'Estatut Municipal del Defensor del Veí, nomenant a una veïna Defensora del Veí i atorgant-li una retribució anual de 32.197,30 € (retribució exactament igual a l'acordada pel Ple per a diversos llocs **eventuals**, segons acord plenari de 27 de juny de 2011).

En el text de l'acord es menciona que hi ha consignació per a efectuar el pagament en la partida de personal corresponent (en eixe cas eventual); efectuant-se un nomenament com a tal personal **eventual**. Consta l'acta de presa de possessió de la interessada com a personal eventual, la qual cosa implica el seu cessament en els termes establerts en la llei (quan cessa l'autoritat que la nomena). Així mateix, anualment se li han abonat les indicades retribucions provinents de les aplicacions pressupostàries de personal eventual (inclusivament en la plantilla actualment vigent per al present exercici de 2015).

Ha de fer-se constar que la citada Defensora **ja havia sigut objecte d'un nomenament, mitjançant un Decret d'Alcaldia, com a personal eventual per al mateix càrrec** en el mandat anterior, cessant al cessar la Corporació (en eixe moment estava vigent l'estatut

al respecto obran en el expediente en cuestión.

CONSIDERANDO el informe emitido por la Secretaria y el Oficial Mayor en fecha 30 de octubre del siguiente tenor que se mantiene en la presente propuesta de acuerdo:

"Este Ayuntamiento adoptó acuerdo plenario de fecha 25 de abril de 2012 (fuera del orden del día previa declaración de urgencia, pese a la inexistencia de informes de Secretaría e Intervención), con el quórum reforzado (3/5) establecido en el Estatuto Municipal del Defensor del Vecino, nombrando a una vecina Defensora del Vecino y otorgándole una retribución anual de 32.197,30 € (retribución exactamente igual a la acordada por el Pleno para diversos puestos **eventuales**, según acuerdo plenario de 27 de junio de 2011).

En el texto del acuerdo se menciona que existe consignación para efectuar el pago en la partida de personal correspondiente (en ese caso eventual); efectuándose un nombramiento como tal personal eventual. Consta el acta de toma de posesión de la interesada como personal eventual, lo que implica su cese en los términos establecidos en la ley (cuando cesa la autoridad que la nombra). Asimismo, anualmente se le han venido abonando las indicadas retribuciones provenientes de las aplicaciones presupuestarias de personal eventual (inclusive en la plantilla actualmente vigente para el presente ejercicio de 2015).

Debe hacerse constar que la citada Defensora **ya había sido objeto de un nombramiento, mediante Decreto de Alcaldía, como personal eventual para el mismo cargo** en el mandato anterior, cesando al cesar la Corporación (en ese momento estaba vigente el estatuto de 2002,

de 2002, modificat posteriorment quant a la duració que passa de 4 anys a 5).

L'Estatut no contempla que l'exercici del càrrec siga retribuït, limitant-se a assenyalar l'art 12 el següent: "El Defensor del Veí disposarà dels mitjans materials i humans necessaris per al compliment dels seus fins; en proporció a les seues tasques i a l'increment d'estes. La dotació econòmica per al funcionament del defensor del Ciutadà es consignarà amb una partida dins dels pressupostos de l'Ajuntament de Paterna".

A este efecte, es va dotar amb una Oficina i personal funcionari que l'atén.

Al renovar-se la Corporació després de les eleccions del passat 25 de maig, es va advertir de la finalització del nomenament com a personal eventual de la Defensora, que continuava en nòmina a pesar de la renovació de la Corporació.

Després de diversos informes, el Sr. alcalde va dictar decret acordant el fi del nomenament com a personal eventual de la Defensora del veí i per tant de la percepció de les retribucions com a tal, sense perjudi que continuara exercint el càrrec de Defensora del veí, en el marc del seu Estatut, sense retribució mensual (llevat que desitjara renunciar), disposant dels mitjans personals i materials assignats a l'Oficina de la defensora.

S'ha rebut, provinent de l'Alcaldia, informe del Consell Juridic Consultiu que contesta indicant, entre altres coses, que és un mer error en el "nomen iuris" del nomenament com a personal eventual (sic), que l'alcalde no pot alterar l'acord de Ple i que per tant no pot suprimir-li les

modificado posteriormente en cuanto a la duración que pasa de 4 años a 5).

El Estatuto no contempla que el desempeño del cargo sea retribuido, limitándose a señalar el art 12 lo siguiente: "El Defensor del Vecino dispondrá de los medios materiales y humanos necesarios para el cumplimiento de sus fines; en proporción a sus tareas y al incremento de las mismas. La dotación económica para el funcionamiento del defensor del Ciudadano se consignará con una partida dentro de los presupuestos del Ayuntamiento de Paterna".

A tal efecto, se dotó con una Oficina y personal funcionario que la atiende.

Al renovarse la Corporación tras las elecciones del pasado 25 de mayo, se advirtió de la finalización del nombramiento como personal eventual de la Defensora, que continuaba en nómina pese a la renovación de la Corporación.

Tras diversos informes, el Sr. Alcalde dictó decreto acordando el fin del nombramiento como personal eventual de la Defensora del vecino y por tanto del percibo de las retribuciones como tal, sin perjuicio de que continuara desempeñando el cargo de Defensora del vecino, en el marco de su Estatuto, sin retribución mensual (salvo que deseara renunciar), disponiendo de los medios personales y materiales asignados a la Oficina de la defensora.

Se ha recibido, proveniente de la Alcaldía, informe del Consell Juridic Consultiu que contesta indicando, entre otras cosas, que es un mero error en el "nomen iuris" del nombramiento como personal eventual (sic), que el Alcalde no puede alterar el acuerdo de Pleno y que por tanto no puede

retribucions, però sense indicar en quin tipus de nomenament o relació jurídica es podria incardinar el pagament de retribucions mensuals a la defensora del Veí; el CJC suggerix doncs que es corregisca eixe "nomen iuris" però no concreta quin se li ha de donar. No obstant això, també deixa oberta l'opció d'acudir a una revisió d'ofici de l'acord plenari al seu dia adoptat.

Respecte del dit dictamen ha de tindre's en compte que, d'una banda, no és vinculant; d'un altre, també la qualificació com a "error" és discutible segons el parer dels que subscrivim, a la vista dels nombrosos antecedents del cas i vista la caracterització jurisprudencial de la dita institució.

Davant d'esta situació, els funcionaris que subscrivim considerem que no s'ha justificat legalment la resolució que es pretén dictar, a l'efecte de la qual, informem desfavorablement el decret presentat a la firma, ja que alberguem seriosos dubtes sobre la legalitat del pagament de retribució mensual a la Defensora del veí que ja no està emparat per un nomenament com a personal eventual, per la qual cosa no entenem quin tipus de vincle jurídic cal establir per a donar cobertura legal a la pretensió de seguir abonant-li les retribucions acordades pel Ple i que percebia per mitjà d'un nomenament de personal eventual (i així es consignava). Pareix que es vullga suggerir un vincle laboral; no obstant és evident que l'accés a l'eventual "lloc de treball" no hauria complit amb cap dels condicionants que per a l'accés a l'ocupació pública de laborals al servici de l'Administració exigix la Llei, encapçalada per l'art. 23.2 de la CE i el 55 de la Llei

suprimirle las retribuciones, pero sin indicar en qué tipo de nombramiento o relación jurídica se podría incardinar el pago de retribuciones mensuales a la defensora del Vecino; el CJC sugiere pues que se corrija ese "nomen iuris" pero no concreta cuál se le ha de dar. No obstante, también deja abierta la opción de acudir a una revisión de oficio del acuerdo plenario en su día adoptado.

Respecto de dicho dictamen debe tenerse en cuenta que, por un lado, no es vinculante; por otro, también la calificación como "error" es discutible a juicio de los que suscribimos, a la vista de los numerosos antecedentes del caso y vista la caracterización jurisprudencial de dicha institución.

Ante esta situación, los funcionarios que suscribimos consideramos que no se ha justificado legalmente la resolución que se pretende dictar, a cuyo efecto, informamos desfavorablemente el decreto presentado a la firma, ya que albergamos serias dudas acerca de la legalidad del pago de retribución mensual a la Defensora del vecino que ya no está amparado por un nombramiento como personal eventual, por lo que no entendemos qué tipo de vínculo jurídico cabe establecer para dar cobertura legal a la pretensión de seguir abonándole las retribuciones acordadas por el Pleno y que percibía mediante un nombramiento de personal eventual (y así se consignaba). Parece que se quiera sugerir un vínculo laboral; no obstante es evidente que el acceso al eventual "puesto de trabajo" no habría cumplido con ninguno de los condicionantes que para el acceso al empleo público de laborales al servicio de la Administración exige la Ley, encabezada por el art. 23.2

7/2007, de 12 d'abril, de l'Estatut Bàsic de l'Empleat Públic, a pesar de l'existència d'un informe-propuesta tècnic que va sustentar l'acord plenari de 2012 el qual, si la interpretació a donar ha de ser esta, es va dictar amb omissió dels mencionats requeriments legals.

La proposta, en tot cas, ha de ser així mateix sotmesa a fiscalització pel Sr. interventor, en atenció a les seues repercussions econòmiques."

ATÉS que el Govern Municipal, a través de l'Alcaldia, en un exercici clar de la seua responsabilitat, no fa sinó acatar i fer complir el dictamen no vinculant que efectua el Consell Jurídic Consultiu de la Comunitat Valenciana.

Oberta deliberació, el Sr. Parra assenyala que sense perjudi de valorar el treball de la defensora, s'abstindran perquè tenen grans diferències sobre la forma de concebre esta figura i com s'ha de nomenar. Recorda que quan es va portar al Ple el nomenament amb les retribucions de la defensora es va portar per urgència, fora de l'orde del dia amb el vot favorable del PSOE. Va assenyalar que no sap si això es deu al fet que tinguen algunes hipoteques de futur i conclou assenyalant que el cúmul d'errors amb este nomenament es pretén ara solucionar d'esta manera que acabarà perjudicant la mateixa defensora.

La Sra. Serrano pel grup PASIP, va manifestar la seua abstenció igual que el Grup d'EUPV, tal com va avançar en Junta de Portaveus, recordant que es va fer malament al seu dia.

El Sr. Ochando del grup Ciudadanos, va manifestar el seu suport a la proposta i el seu vot a

de la CE y el 55 de la Ley 7/2007, de 12 de abril, del Estatuto Básico del Empleado Público, pese a la existencia de un informe-propuesta técnico que sustentó el acuerdo plenario de 2012 el cual, si la interpretación a dar ha de ser ésta, se dictó con omisión de los mencionados requerimientos legales.

La propuesta, en cualquier caso, debe ser asimismo sometida a fiscalización por el Sr. Interventor, en atención a sus repercusiones económicas."

CONSIDERANDO que el Gobierno Municipal, a través de la Alcaldía, en un ejercicio claro de su responsabilidad, no hace sino acatar y dar cumplimiento al dictamen no vinculante que efectúa el Consell Jurídic Consultiu de la Comunitat Valenciana.

Abierta deliberación, el Sr. Parra señala que sin perjuicio de valorar el trabajo de la defensora, se abstendrán porque tienen grandes diferencias sobre la forma de concebir esta figura y cómo se debe nombrar. Recuerda que cuando se trajo al Pleno el nombramiento con las retribuciones de la defensora se trajo por urgencia, fuera del orden del día con el voto favorable del PSOE. Señaló que no sabe si ello se debe a que tengan algunas hipotecas de futuro y concluye señalando que el cúmulo de errores con este nombramiento se pretende ahora solucionar de esta forma que acabará perjudicando a la propia defensora.

La Sra. Serrano por el grupo PASIP, manifestó su abstención al igual que el Grupo de EUPV, tal como adelantó en Junta de Portavoces, recordando que se hizo mal en su día.

El Sr. Ochando del grupo Ciudadanos, manifestó su apoyo a la propuesta y su voto a favor.

favor.

Pel grup de Compromís, el Sr. Martí va manifestar que compartix la postura en este assumpte d'EUPV i PASIP argumentant a més que l'informe de l'oficial major i la secretària és clar i advertix d'una sèrie de qüestions a tindre en compte, per la qual cosa estant d'acord amb la figura es van a abstindre perquè no tenen certesa legal de la correcció d'este acord.

La Sra. Villajos pel grup Popular, va manifestar el seu suport a la Defensora, criticant l'actitud de l'alcalde de qui va assenyalar que va mentir quan es va incloure en l'orde del dia d'un altre ple anterior, al ser preguntat en Junta de Portaveus, remetent-se al que consta en l'acta del Ple. Va manifestar la seua postura a favor però va criticar l'embolic que havia creat el Sr. alcalde, demanant a Secretaria que informara si hi havia algun inconvenient legal a l'adopció d'este acord i quina responsabilitat podien tindre; a la qual cosa respon la secretària informant que en l'expedient hi ha un informe desfavorable de Secretaria que es manté després del dictamen del CJC; informa que a més es va formular consulta a la Conselleria que encara no havia contestat, a la Delegació de Govern que va contestar informant que el control el realitzen a posteriori i al "Consultor dels ajuntaments" que va contestar coincidint amb el criteri exposat en l'informe de secretaria ja que la percepció de retribucions exigix tindre una relació funcional, laboral, de personal eventual o ser regidor amb dedicació, però no cap una altra relació no tipificada; i que són responsables dels acords en els casos en què escaiga, els corporatius que voten a favor d'estos.

Por el grupo de Compromís, el Sr. Martí manifestó que comparte la postura en este asunto de EUPV y PASIP argumentando además que el informe del Oficial Mayor y la Secretaria es claro y advierte de una serie de cuestiones a tener en cuenta, por lo que estando de acuerdo con la figura se van a abstener porque no tienen certeza legal de la corrección de este acuerdo.

La Sra. Villajos por el grupo Popular, manifestó su apoyo a la Defensora, criticando la actitud del alcalde de quien señaló que mintió cuando se incluyó en el orden del día de otro pleno anterior, al ser preguntado en Junta de Portavoces, remitiéndose a lo que consta en el acta del Pleno. Manifestó su postura a favor pero criticó el lío que había creado el Sr. Alcalde, pidiendo a secretaria que informase si había algún reparo legal a la adopción de este acuerdo y qué responsabilidad podían tener; a lo que responde la Secretaria informando que en el expediente obra un informe desfavorable de secretaría que se mantiene tras el dictamen del CJC; informa que además se formuló consulta a la Conselleria que aún no había contestado, a la Delegación de Gobierno que contestó informando que el control lo realizan a posteriori y a "El Consultor de los ayuntamientos" que contestó coincidiendo con el criterio expuesto en el informe de secretaría ya que la percepción de retribuciones exige tener una relación funcional, laboral, de personal eventual o ser concejal con dedicación, pero no cabe otra relación no tipificada; y que son responsables de los acuerdos en los casos en que proceda, los corporativos que voten a favor de los mismos.

El Sr. alcalde fa ús de la paraula assenyalant que el problema és heretat i que quan l'equip de Govern va començar a treballar es va trobar amb informe desfavorable de l'interventor que li advertia que havia de fer cessar la Defensora per ser personal eventual i haver finalitzat el mandat corporatiu. I d'ací va partir tot incloent-se en el Ple perquè ratificaren el nomenament, sent retirat el punt de l'orde del dia i després del decret de cessament com eventual de la defensora i l'anunci de recurs per la interessada, havia demanat un informe al CJC que és el que ara es porta al ple.

La Sra. Villajos manifesta que davant dels dubtes legals que se susciten el seu Grup no pot recolzar la proposta i que seria més indicat que s'aclarisca abans de prendre acords.

Després d'àmplia deliberació se sol·licita pels Grups Popular i Compromís, la retirada del punt de l'orde del dia, sent desestimada amb els vots en contra del Grup socialista (6) i del Grup de Ciudadanos (3) i l'abstenció de la resta dels Grups (15).

A la vista de tot allò que s'ha exposat, de conformitat amb l'informe proposta favorable del cap de la secció de Personal d'11 de novembre de 2015 i del dictamen de la Comissió Informativa de Sostenibilitat i Educació de data 17 de novembre, se sotmet a votació la proposta que es troba en l'expedient, sent aprovada amb els vots a favor del Grup Socialista (6) i les abstencions dels Grups Popular (6), Compromís (6), Ciudadanos (3), PASIP (2) I EUPV (1); adoptant-se els ACORDS següents:

PRIMER.- Donar-se per assabentat del dictamen núm.

El Sr. Alcalde hace uso de la palabra señalando que el problema es heredado y que cuando el equipo de Gobierno comenzó a trabajar se encontró con informe desfavorable del Interventor que le advertía que debía cesar a la Defensora al ser personal eventual y haber finalizado el mandato corporativo. Y de ahí partió todo incluyéndose en el Pleno para que ratificasen el nombramiento, siendo retirado el punto del orden del día y tras el decreto de cese como eventual de la defensora y el anuncio de recurso por la interesada, había pedido un informe al CJC que es el que ahora se trae al pleno.

La Sra. Villajos manifiesta que ante las dudas legales que se suscitan su Grupo no puede apoyar la propuesta y que sería más indicado que se aclare antes de tomar acuerdos.

Tras amplia deliberación se solicita por los Grupos Popular y Compromís, la retirada del punto del orden del día, siendo desestimada con los votos en contra de la misma del Grupo socialista (6) y del Grupo de Ciudadanos (3) y la abstención del resto de los Grupos (15).

A la vista de todo lo expuesto, de conformidad con el informe propuesta favorable del Jefe de la sección de Personal de 11 de noviembre de 2015 y del dictamen de la Comisión Informativa de Sostenibilidad y Educación de fecha 17 de noviembre, se somete a votación la propuesta obrante en el expediente, siendo aprobada con los votos a favor del Grupo Socialista (6) y las abstenciones de los Grupos Popular (6), Compromís (6), Ciudadanos (3), PASIP (2) Y EUPV (1); adoptándose los siguientes ACUERDOS:

PRIMERO.- Darse por enterado del dictamen núm. 599/2015 emitido

599/2015 emés per l'Òrgan Jurídic Consultiu i en conseqüència d'això procedir a la seua execució, en compliment d'ell.

SEGON.- Que per l'Àrea encarregada de la seua tramitació, en el termini màxim d'un mes, es procedisca a la seua execució en els termes següents:

2.1. Revocar, a l'empara de l'article 105.1 de la Llei 30/1992 de Règim Jurídic de les Administracions Públiques i del Procediment Administratiu Comú -LRJ_PAC- el Decret núm. 2636 de data 4 d'agost de 2015, pel qual es féu cessar a la Sra. Antonia Moreno Gutiérrez, com a Personal Eventual d'esta Corporació.

2.2. Retrotraure les actuacions a la data del cessament de la interessada, deixant sense efecte, a través de la revocació el decret núm. 2636 de data 4 d'agost de 2015, i en conseqüència d'això, cursar l'Alta en la Seguretat Social, amb abonament de les retribucions deixades de percebre des de la dita data, abonant les retribucions deixades de percebre que hauran de ser determinades per mitjà de la corresponent resolució respecte d'això, procedint des del moment de l'Alta, a la liquidació i regularització de les cotitzacions a la Seguretat Social pels períodes que corresponguen.

2.3. Procedir tant a la rectificació de la corresponent acta d'acceptació de nomenament firmada al seu dia, corregint el nomen iuris (personal eventual), a fi d'atendre a la verdadera naturalesa de la figura del Defensor del Veí, sense alteració del contingut de l'Acord del Ple de l'Ajuntament de 25 d'abril de 2012, com a la nova configuració i denominació de la partida pressupostària anual existent segons el R.C efectuat per la

por el Órgano Jurídico Consultivo y en su consecuencia proceder a su ejecución, en cumplimiento del mismo.

SEGUNDO.- Que por el Área encargada de su tramitación, en el plazo máximo de un mes, se proceda a su ejecución en los siguientes términos:

2.1. Revocar, al amparo del artículo 105.1 de la Ley 30/1992 de Régimen Jurídico de las Administraciones Públicas y del Procedimiento Administrativo Común -LRJ_PAC- el Decreto núm. 2636 de fecha 4 de Agosto de 2015, por el que se cesa a D.ª Antonia Moreno Gutiérrez, como Personal Eventual de esta Corporación.

2.2. Retrotraer las actuaciones a la fecha del cese de la interesada, dejando sin efecto, a través de la revocación el decreto núm. 2636 de fecha 4 de Agosto de 2015, y en su consecuencia, cursar el Alta en la Seguridad Social, con abono de las retribuciones dejadas de percibir desde dicha fecha, abonando las retribuciones dejadas de percibir que deberán ser determinadas mediante la correspondiente resolución al respecto, procediendo desde el momento del Alta, a la liquidación y regularización de las cotizaciones a la Seguridad Social por los períodos que correspondan.

2.3. Proceder tanto a la rectificación de la correspondiente acta de aceptación de nombramiento firmada en su día, corrigiendo el nomen iuris (personal eventual), a fin de atender a la verdadera naturaleza de la figura del Defensor del Vecino, sin alteración del contenido del Acuerdo del Pleno del Ayuntamiento de 25 de abril de 2012, como a la nueva configuración y denominación de la partida presupuestaria anual existente según el R.C efectuado

Intervenció de Fons Municipal, en el programa 9200-14300 (Administració General-Altres personal).

TERCER.- Comunicar a la Direcció General d'Administració Local i òrgan Jurídic Consultiu de la Comunitat Valenciana, l'acord adoptat.

QUART.- Traslladar el present acord a l'Àrea d'organització i direcció de Recursos Humans i Intervenció

por la Intervención de Fondos Municipal, en el programa 9200-14300 (Administración General-Otros personal).

TERCERO.- Comunicar a la Dirección General de Administración Local y órgano Jurídico Consultivo de la comunidad Valenciana, el acuerdo adoptado.

CUARTO.- Dar traslado del presente acuerdo al Área de organización y dirección de Recursos Humanos e Intervención

Les deliberacions poden ser consultades en la seua integritat en el diari de sessions creat a este efecte per acord plenari, de data 29 de febrer de 2012. S'hi pot accedir a través del següent enllaç Z:\actas2015\AUDIO_PLENO\ACTPLE151125\AUDIO_PLENO\pto7rrhh.mp3

Las deliberaciones pueden ser consultadas en su integridad en el diario de sesiones creado al efecto por acuerdo plenario, de fecha 29 de febrero de 2012, pudiendo acceder al mismo a través del siguiente enlace: Z:\actas2015\AUDIO_PLENO\ACTPLE151125\AUDIO_PLENO\pto7rrhh.mp3

8é.- SECCIÓ PLANEJAMENT
URBANÍSTIC.-RESOLUCIÓ JURAT
EXPROPIACIÓ, DE 29/09/2015,
ESTIMANT UN BÉ DEL SENYOR ROGELIO
LLORENS BENAVENT, I ORDENANT LA
SEUA EXECUCIÓ.- Havent donat compte de l'expedient incoat a instàncies del senyor Rogelio Llorens Benavent, sol·licitant l'expropiació d'una parcel·la de sòl urbà, destinada a vials, sítia en el carrer Barranc del Rubio, núm. 126b, i:

VIST que pel Sr. Llorens es va instar l'expropiació de la parcel·la amb referència cadastral 5077902YJ1757N0001OL, amb una superfície de 631,95 m2, segons nota simple del Registre de la Propietat; destinada a formar part del carrer Barranc del Rúbio.

VIST que pel Jurat Provincial d'Expropiació Forçosa de València, en la reunió celebrada el passat

8º.- SECCIÓN PLANEAMIENTO
URBANÍSTICO.-RESOLUCIÓN JURADO
EXPROPIACIÓN, DE 29/09/2015,
JUSTIPRECIANDO UN BIEN DE DON
ROGELIO LLORENS BENAVENT, Y
ORDENANDO SU EJECUCIÓN.- Dada cuenta del expediente incoado a instancias de Don Rogelio Llorens Benavent, solicitando la expropiación de una parcela de suelo urbano, destinada a viales, sita en la calle Barranc del Rubio, n.º 126b, y:

RESULTANDO Que por el Sr. Llorens se instó la expropiación de la parcela con referencia catastral 5077902YJ1757N0001OL, con una superficie de 631,95 m2, según nota simple del Registro de la Propiedad; destinada a formar parte de la calle Barranc del Rubio.

RESULTANDO Que por el Jurado Provincial de Expropiación Forzosa de Valencia, en la reunión

dia 29/09/2015 (notificat a este Ajuntament el següent dia 19/10/2015), es va resoldre estimar el bé objecte d'expropiació en 117.504,78 €, més 5.875,24 € de premi d'afecció; la qual cosa dóna un total de 123.380,02 €. Valoració esta que es considera acceptable, no considerant-se procedent ulteriors recursos en via judicial.

ATÉS que per la Intervenció de Fons Municipals s'ha emés un informe indicant que no hi ha consignació pressupostària suficient en el pressupost de 2015 per a atendre el gasto, i que s'inclourà en la previsió de gastos del pressupost de 2016.

ATÉS que l'article 3.4 del Reglament d'Expropiació Forçosa determina que "Quan expropie la Província o el Municipi, correspon, respectivament, a la Diputació Provincial o a l'Ajuntament en Ple, adoptar els acords en matèria d'expropiació que d'acord amb la Llei o a este Reglament tinguen caràcter de recurribles en via administrativa o contenciosa. En els altres casos, la representació d'estes entitats correspon al President de la Diputació o a l'Alcalde, sense perjuí de la competència del Governador civil en el supòsit regulat per l'article 18 de la Llei general. Estos principis no seran aplicables en quant les normes de règim local o d'urbanisme, que es referix l'article 85 de la Llei, establisquen criteris especials de competència."

A la vista de tot allò que s'ha exposat, i de l'informe proposta del cap de l'Àrea de Sostenibilitat i el dictamen de la Comissió Informativa Permanent de

celebrada el pasado día 29/09/2015 (notificado a este Ayuntamiento el siguiente día 19/10/2015), se resolvió justipreciar el bien objeto de expropiación en 117.504,78 €, más 5.875,24 € de premio de afección; lo que da un total de 123.380,02 €. Valoración ésta que se considera aceptable, no considerándose precedente ulteriores recursos en vía judicial.

CONSIDERANDO Que por la Intervención de Fondos Municipales se ha emitido informe indicando que no existe consignación presupuestaria suficiente en el presupuesto de 2015 para atender el gasto, y que se incluirá en la previsión de gastos del presupuesto de 2016.

CONSIDERANDO Que el artículo 3.4 del Reglamento de Expropiación Forzosa determina que "Cuando expropie la Provincia o el Municipio, corresponde, respectivamente, a la Diputación Provincial o al Ayuntamiento en Pleno, adoptar los acuerdos en materia de expropiación que conforme a la Ley o a este Reglamento tengan carácter de recurribles en vía administrativa o contenciosa. En los demás casos, la representación de estas entidades corresponde al Presidente de la Diputación o al Alcalde, sin perjuicio de la competencia del Gobernador civil en el supuesto regulado por el artículo 18 de la Ley general. Estos principios no serán de aplicación en cuanto las normas de régimen local o de urbanismo, a que se refiere el artículo 85 de la Ley, establezcan criterios especiales de competencia."

A la vista de todo lo expuesto, y del informe propuesta del Jefe del Área de Sostenibilidad y el dictamen de la Comisión Informativa Permanente de

Sostenibilidad i Educació de 17 de novembre, el PLE amb vot favorable de tots els seus membres ACORDA:

PRIMER.- Acceptar la resolució del Jurat Provincial d'Expropiació, i, en conseqüència, donar per fixat definitivament el preu just dels terrenys pertanyents al senyor Rogelio Llorens Benavent, en CENT VINT-I-TRES MIL TRES-CENTS HUITANTA EUROS AMB DOS CÈNTIMS (123.380,02), dels quals 5.875,24 € corresponen al 5 % del premi d'afecció, i la resta al principal.

SEGON.- Condicionar la continuació de l'expedient en els termes de l'informe emés per Intervenció municipal.

TERCER.- Traslladar l'acord a l'interessat, i a la Intervenció i a la Tresoreria de Fons Municipals, als efectes oportuns.

QUART.- Traslladar, igualment, l'acord al Jurat Provincial per al seu coneixement.

Sostenibilidad y Educación de 17 de noviembre, el PLENO con voto favorable de todos sus miembros ACUERDA:

PRIMERO.- Aceptar la resolución del Jurado Provincial de Expropiación, y, en consecuencia, dar por fijado definitivamente el justiprecio de los terrenos pertenecientes a Don Rogelio Llorens Benavent, en CIENTO VEINTITRÉS MIL TRESCIENTOS OCHENTA EUROS CON DOS CÉNTIMOS (123.380,02), de los cuales 5.875,24 € corresponden al 5 % del premio de afección, y el resto al principal.

SEGUNDO.- Condicionar la continuación del expediente en los términos del informe emitido por Intervención municipal.

TERCERO.- Dar traslado del acuerdo al interesado, y a la Intervención y a la Tesorería de Fondos Municipales, a los efectos oportunos.

CUARTO.- Dar traslado, igualmente, del acuerdo al Jurado Provincial para su conocimiento.

Les deliberacions poden ser consultades en la seua integritat en el diari de sessions creat a este efecte per acord plenari, de data 29 de febrer de 2012. S'hi pot accedir a través del següent enllaç: Z:\actas2015\AUDIO_PLENO\ACTPLE151125\AUDIO_PLENO\pto8planeamientourbanistico.mp3

Las deliberaciones pueden ser consultadas en su integridad en el diario de sesiones creado al efecto por acuerdo plenario, de fecha 29 de febrero de 2012, pudiendo acceder al mismo a través del siguiente enlace: Z:\actas2015\AUDIO_PLENO\ACTPLE151125\AUDIO_PLENO\pto8planeamientourbanistico.mp3

9é.- SECCIÓ PLANEJAMENT URBANÍSTIC.- TEXT REFÓS ORDENANÇA MUNICIPAL SOBRE ANTENES DE TELEFONIA, RÀDIO I TELEVISIÓ: APROVACIÓ.- Havent donat compte de la vigent "Ordenança Municipal sobre Antenes de Telefonía, Ràdio i Televisió", i:

9º.- SECCIÓN PLANEAMIENTO URBANÍSTICO.-TEXTO REFUNDIDO ORDENANZA MUNICIPAL SOBRE ANTENAS DE TELEFONÍA, RADIO Y TELEVISIÓN: APROBACIÓN.- Dada cuenta de la vigente "Ordenanza Municipal sobre Antenas de Telefonía, Radio y Televisión", y:

VIST que per l'Ajuntament en ple, en la sessió celebrada el 28/11/2012, es va aprovar definitivament la modificació de l'article 3 de l'ordenança vigent. I així es van realitzar les corresponents publicacions en el BOP núm. 7, de 9/01/2013, i en el tauler d'edictes de la Casa Consistorial.

VIST que per davant del Tribunal Superior de Justícia de la Comunitat Valenciana, Sala Contenciosa Administrativa, Secció 1, en data 12/06/2015, es va dictar la Sentència núm. 541, en la qual s'estima parcialment el recurs contenciós administratiu interposat per TELEFÓNICA MÓVILES ESPAÑA, SAU, contra l'article 3.1 de l'esmentada ordenança, el qual declara nul de ple dret en l'exclusiva regulació de les zones sensibles.

VIST que de la dita sentència es va donar compte al Ple, en la sessió de 30/09/2015; el qual es va donar per assabentat i va ordenar l'execució de la sentència recaiguda.

VIST que, per això, s'ha preparat la nova redacció de l'article 3 de l'Ordenança.

VIST Que d'acord amb l'article 22.1.d) de la Llei 7/1985, de 2 d'abril, Reguladora de les Bases del Règim Local, és competència del ple l'aprovació i modificació de les ordenances municipals.

Oberta deliberació, el Sr. Parra manifesta la impotència que senten els ciutadans davant d'eixes grans empreses i que ja és hora de plantar-los cara, per la qual cosa demana que es diguen quines mesures es van a adoptar.

El Sr. Ferri manifesta que el més

RESULTANDO Que por el Ayuntamiento pleno, en la sesión celebrada el 28/11/2012, se aprobó definitivamente la modificación del artículo 3 de la ordenanza vigente. Y así se realizaron las correspondientes publicaciones en el BOP n.º 7, de 9/01/2013, y en el tablón de edictos de la Casa Consistorial.

RESULTANDO Que por el Tribunal Superior de Justicia de la Comunidad Valenciana, Sala de lo Contencioso-Administrativo, Sección 1, en fecha 12/06/2015, se dictó la Sentencia n.º 541, en la que se estima parcialmente el recurso contencioso-administrativo interpuesto por TELEFÓNICA MÓVILES ESPAÑA, SAU, contra el artículo 3.1 de la citada ordenanza, el cual declara nulo de pleno derecho en la exclusiva regulación de las zonas sensibles.

RESULTANDO Que de dicha sentencia se dio cuenta al Pleno, en la sesión de 30/09/2015; el cual se dio por enterado y ordenó la ejecución de la sentencia recaída.

RESULTANDO Que, por ello, se ha preparado la nueva redacción del artículo 3 de la Ordenanza.

CONSIDERANDO Que de acuerdo con el artículo 22.1.d) de la Ley 7/1985, de 2 de abril, Reguladora de las Bases del Régimen Local, es competencia del pleno la aprobación y modificación de las ordenanzas municipales.

Abierta deliberación, el Sr. Parra manifiesta la impotencia que sienten los ciudadanos antes esas grandes empresas y que ya es hora de plantarles cara, por lo que pide que se digan qué medidas se van a adoptar.

El Sr. Ferri manifiesta que lo más

important és la salut de les persones. Va dir que les lleis injustes cal combatre-les i que hi ha empreses la privatització de les quals ha de revertir-se per la qual cosa s'abstindran.

Pel Grup de Ciudadanos intervé el Sr. Ochando, manifestant que votaran a favor, la qual cosa argumenta.

El Sr. Ramón manifesta que recolzaran la proposta perquè es tracta de complir una sentència. A continuació explica la postura del seu grup en eixe tema alhora que recorda les competències municipals en esta matèria que pel seu caràcter limitat aboquen a estes situacions, per la qual cosa advoca per lluitar per ampliar-les.

La Sra. Villajos es pronuncia a favor de la sentència, fent referència al procés seguit amb este tema i a la necessitat de fer quelcom respecte d'això al seu dia, recalcant la importància del consens en este assumpte.

La Portaveu del grup Socialista manifesta que si bé no estan d'acord amb la sentència, cal acatar-la.

El Portaveu d'EUPV, Sr. Parra insistix en el fet que s'indiquen les actuacions que es van a dur a terme.

Per part del Sr. Ferri s'indica que hi ha estudis sobre l'afecció per a la salut de les persones per la qual cosa és necessari incidir en això, argumentant la postura del seu Grup.

El Sr. Ramón pregunta si podran retirar alguna antena amb esta ordenança modificada. Al que la Sra. Villajos contesta que creu que no. A continuació el Sr. Ramón continua exposant la necessitat de treballar en la línia exposada

importante es la salud de las personas. Dijo que las leyes injustas hay que combatirlas y que hay empresas cuya privatización debe revertirse por lo que se abstendrán.

Por el Grupo de Ciudadanos interviene el Sr. Ochando, manifestando que votarán a favor, lo que argumenta.

El Sr. Ramón manifiesta que apoyarán la propuesta porque se trata de cumplir una sentencia. Seguidamente explica la postura de su grupo en ese tema al tiempo que recuerda las competencias municipales en esta materia que por su carácter limitado abocan a estas situaciones, por lo que aboga por luchar por ampliarlas.

La Sra. Villajos se pronuncia a favor de la sentencia, haciendo referencia al proceso seguido con este tema y a la necesidad de hacer algo al respecto en su día, recalcando la importancia del consenso en este asunto.

La Portavoz del grupo Socialista manifiesta que si bien no están de acuerdo con la sentencia, hay que acatarla.

El Portavoz de EUPV, Sr. Parra insiste en que se indiquen las actuaciones que se van a llevar a cabo.

Por parte del Sr. Ferri se indica que existen estudios acerca de la afección para la salud de las personas por lo que es necesario incidir en ello, argumentando la postura de su Grupo.

El Sr. Ramón pregunta si van a poder retirar alguna antena con esta ordenanza modificada. A lo que la Sra. Villajos contesta que cree que no. Seguidamente el Sr. Ramón continúa exponiendo la necesidad de trabajar en la línea expuesta

criticant la irresponsabilitat del Sr. Agustí en la seua actuació amb este assumpte.

La Sra. Villajos aclaria que el Sr. Agustí davant d'un problema que hi havia en el barri i que li van traslladar, va treballar amb bona voluntat intentant resoldre-ho.

Conclou el torn d'intervencions la Sra. Campos, assenyalant que defendran els interessos dels veïns i que no faran demagògia amb este assumpte.

A la vista de tot allò que s'ha exposat, de l'informe proposta del cap de l'Àrea de Sostenibilitat i el dictamen de la Comissió Informativa Permanent de Sostenibilitat i Educació de data 17 de novembre, el PLE amb els vots a favor dels grups Socialista (6), Popular (6), Compromís (6) i Ciutadans (3) i les abstencions dels Grups PASIP (2) i EUPV (1), ACORDA:

PRIMER.- Aprovar el Text Refós de "l'Ordenança Municipal sobre Antenes de Telefonía, Ràdio i Televisió", que arreplega el compliment de la Sentència del Tribunal Superior de Justícia de la Comunitat Valenciana núm. 541 abans citada; el qual es transcriu a continuació amb la seua nova redacció:

criticando la irresponsabilidad del Sr. Agustí en su actuación con este asunto.

La Sra. Villajos aclara que el Sr. Agustí ante un problema que había en el barrio y que le trasladaron, trabajó con buena voluntad intentando resolverlo.

Concluye el turno de intervenciones la Sra. Campos, señalando que van a defender los intereses de los vecinos y que no van a hacer demagogia con este asunto.

A la vista de todo lo expuesto, del informe propuesta del Jefe del Área de Sostenibilidad y el dictamen de la Comisión Informativa Permanente de Sostenibilidad y Educación de fecha 17 de noviembre, el PLENO con los votos a favor de los grupos Socialista (6), Popular (6), Compromís (6) y Ciudadanos (3) y las abstenciones de los Grupos PASIP (2) Y EUPV (1), ACUERDA:

PRIMERO.- Aprobar el texto refundido de la "Ordenanza Municipal sobre Antenas de Telefonía, Radio y Televisión", que recoge el cumplimiento de la Sentencia del Tribunal Superior de Justicia de la Comunidad Valenciana n.º 541 antes citada; el cual se transcribe a continuación con su nueva redacción:

*TEXT REFÓS DE L'ORDENANÇA MUNICIPAL SOBRE
ANTENES DE TELEFONIA, RÀDIO I TELEVISIÓ*

ÍNDEX

- Article 1.- Objecte.*
- Article 2.- Àmbit d'aplicació.*
- Article 3.- Emplaçaments.*
- Article 4.- Minimització d'impacte.*
- Article 5.- Procediment administratiu.*
- Article 6.- Contingut del projecte d'obres.*
- Article 7.- Certificat final d'obra.*

Article 8.- Límits d'exposició electromagnètica per a la protecció de La salut pública.

Article 9.- Control municipal del nivell de l'exposició electromagnètica.

Article 10.- Conservació i seguretat.

Article 11.- Infraccions i règim sancionador.

DISPOSICIÓ FINAL.- Entrada en vigor.

"TEXTO REFUNDIDO DE LA ORDENANZA MUNICIPAL SOBRE
ANTENAS DE TELEFONÍA, RADIO Y TELEVISIÓN

ÍNDICE

Artículo 1.- Objeto.

Artículo 2.- Ámbito de aplicación.

Artículo 3.- Emplazamientos.

Artículo 4.- Minimización de impacto.

Artículo 5.- Procedimiento administrativo.

Artículo 6.- Contenido del proyecto de obras.

Artículo 7.- Certificado final de obra.

Artículo 8.- Límites de exposición electromagnética para la protección de la salud pública.

Artículo 9.- Control municipal del nivel de la exposición electromagnética.

Artículo 10.- Conservación y seguridad.

Artículo 11.- Infracciones y régimen sancionador.

DISPOSICIÓN FINAL.- Entrada en vigor.

ARTICLE 1.- Objecte.

És objecte d'esta ordenança regular les condicions d'instal·lació de les infraestructures de telecomunicacions que es contemplen en el seu contingut, amb la finalitat de:

- Protegir la salut dels ciutadans de Paterna.
- Preservar el paisatge rural i urbà de les agressions causades per la implantació indiscriminada d'instal·lacions de telecomunicació.

ARTICLE 2.- Àmbit d'aplicació.

1. Esta ordenança serà aplicable a les següents instal·lacions en el terme municipal de Paterna:

- Antenes de telefonia mòbil.
- Antenes de telefonia fixa via ràdio.

ARTÍCULO 1.- Objeto.

Es objeto de esta ordenanza regular las condiciones de instalación de las infraestructuras de telecomunicaciones que se contemplan en su contenido, con la finalidad de:

- Proteger la salud de los ciudadanos de Paterna.
- Preservar el paisaje rural y urbano de las agresiones causadas por la implantación indiscriminada de instalaciones de telecomunicación.

ARTÍCULO 2.- Ámbito de aplicación.

1. Esta ordenanza será de aplicación a las siguientes instalaciones en el término municipal de Paterna:

- Antenas de telefonía móvil.
- Antenas de telefonía fija vía radio.

- Antenes d'estacions emissores, repetidores i reemissors dels servicis públics de radiodifusió sonora i televisió.

2. Queden excloses del seu àmbit d'aplicació les instal·lacions següents:

- Antenes receptores de ràdio i televisió individuals o col·lectives.
- Antenes de telecomunicacions de servicis gestionats per les administracions públiques i organismes dependents d'esta, en tot allò que no es referisca a límits d'exposició electromagnètica de les persones.

ARTICLE 3.- Emplaçament i condicions d'implantació.

Article 3.1.- La instal·lació d'antenes i els seus equips accessoris podrà tindre lloc, amb caràcter general, en qualsevol zona del terme municipal, amb les limitacions següents:

Condicions restrictives d'implantació:

- Edificis catalogats o inclosos en entorns BIC: queda prohibit, amb caràcter general, la implantació en ells de qualsevol infraestructura.
- En sòl no urbanitzable: amb caràcter general, la instal·lació d'elements de telefonia mòbil s'ajustarà als condicionants disposats en la legislació estatal i autonòmica, reguladora dels usos en la dita classe de sòl.

Queda, no obstant això, prohibida la instal·lació dels dits elements en els

- Antenas de estaciones emisoras, repetidoras y reemisoras de los servicios públicos de radiodifusión sonora y televisión.

2. Quedan excluidas de su ámbito de aplicación las siguientes instalaciones:

- Antenas receptoras de radio y televisión individuales o colectivas.
- Antenas de telecomunicaciones de servicios gestionados por las administraciones públicas y organismos dependientes de ésta, en todo aquello que no se refiera a límites de exposición electromagnética de las personas.

ARTÍCULO 3.- Emplazamiento y condiciones de implantación.

Artículo 3.1.- La instalación de antenas y sus equipos accesorios podrá tener lugar, con carácter general, en cualquier zona del término municipal, con las siguientes limitaciones:

Condiciones restrictivas de implantación:

- Edificios catalogados o incluidos en entornos BIC: queda prohibido, con carácter general, la implantación en los mismos de cualquier infraestructura.
- En suelo no urbanizable: con carácter general, la instalación de elementos de telefonía móvil se ajustará a los condicionantes dispuestos en la legislación estatal y autonómica, reguladora de los usos en dicha clase de suelo.

Queda, sin embargo, prohibida la instalación de dichos elementos en los suelos no

sòls no urbanitzables
protegits inclosos en l'àmbit
del Parc Natural del Túria.

urbanizables protegidos
incluidos en el ámbito del
Parque Natural del Turia.

(Les condicions per a la seua
implantació efectiva són les que es
recullen en l'annex de
l'ordenança).

(Las condiciones para su
implantación efectiva son las que
se recogen en el anexo de la
ordenanza).

Article 3.2.- Obligació i objecte de la planificació.

Artículo 3.2.- Obligación y objeto de la planificación.

1.- Cada un dels operadors que
pretenga la instal·lació o
modificació de les infraestructures
de telecomunicacions, o aquells que
hagen d'adaptar les seues
instal·lacions a les noves
exigències derivades de la present
ordenança, estaran obligats a la
presentació davant de l'Ajuntament
d'un Pla d'Implantació, que
contemple el conjunt de totes les
seues instal·lacions
radioelèctriques dins del terme
municipal.

1.- Cada uno de los operadores que
pretenda la instalación o
modificación de las
infraestructuras de
telecomunicaciones, o aquéllos que
deban adaptar sus instalaciones a
las nuevas exigencias derivadas de
la presente ordenanza, estarán
obligados a la presentación ante el
Ayuntamiento de un Plan de
Implantación, que contemple el
conjunto de todas sus instalaciones
radioeléctricas dentro del término
municipal.

No obstant això, els operadors
podran presentar Plans
d'Implantació de desenrotllament
conjunt, per a oferir servici a una
determinada zona, tant per al cas
de tecnologies futures, com en el
de les actuals, el desplegament de
xarxa del qual encara no haja sigut
acabat.

No obstante, los operadores podrán
presentar Planes de Implantación de
desarrollo conjunto, para ofrecer
servicio a una determinada zona,
tanto para el caso de tecnologías
futuras, como en el de las
actuales, cuyo despliegue de red
aún no haya sido acabado.

2. L'Ajuntament, a la vista dels
diferents Plans d'Implantació
presentats pels operadors, podrà
requerir la incorporació de
criteris o mesures de coordinació i
atenuació de l'impacte visual
ambiental.

2. El Ayuntamiento, a la vista de
los diferentes Planes de
Implantación presentados por los
operadores, podrá requerir la
incorporación de criterios o
medidas de coordinación y
atenuación del impacto visual
ambiental.

3. El dit Pla proporcionarà la
informació necessària per a
l'adequada integració de les
instal·lacions inclosos en l'àmbit
d'aplicació d'esta Ordenança, en
l'ordenació mediambiental i
territorial, assegurant el
compliment de les limitacions
establides en la legislació vigent.

3. Dicho Plan proporcionará la
información necesaria para la
adequada integración de las
instalaciones incluidas en el
ámbito de aplicación de esta
Ordenanza, en la ordenación
medioambiental y territorial,
asegurando el cumplimiento de las
limitaciones establecidas en la

Article 3.3.- Contingut del Pla d'Implantació.

1. El Pla d'Implantació reflectirà les ubicacions de les instal·lacions existents i les àrees de busca per a aquelles previstes i no executades.
2. El Pla estarà integrat per la documentació següent:
 - A) Memòria amb la descripció dels servicis prestats, les solucions constructives utilitzades i, almenys, les mesures adoptades per a la minimització de l'impacte paisatgístic i mediambiental de les instal·lacions previstes en el Pla. A estos efectes, es justificarà, amb l'amplitud suficient, la solució adoptada i la necessitat de les instal·lacions plantejades.
 - B) Títol habilitant per a la implantació de la xarxa de telecomunicacions.
 - C) Plans de l'esquema general del conjunt de les infraestructures radioelèctriques, indicant les instal·lacions existents i les que es pretenguen instal·lar, amb localització en coordenades UTM (coordenades exactes per a instal·lacions existents i coordenades del centre de l'àrea de busca per a instal·lacions no executades), codi d'identificació per a cada instal·lació i cota altimètrica. Així mateix, els plans han d'incloure noms de carrers i números de policia.
 - D) Documentació tècnica per a cada instal·lació, amb descripció dels elements i equips que la integren i zona

legislación vigente.

Artículo 3.3.- Contenido del Plan de Implantación.

1. El Plan de Implantación reflejará las ubicaciones de las instalaciones existentes y las áreas de búsqueda para aquéllas previstas y no ejecutadas.
2. El Plan estará integrado por la siguiente documentación:
 - A) Memoria con la descripción de los servicios prestados, las soluciones constructivas utilizadas y, al menos, las medidas adoptadas para la minimización del impacto paisajístico y medioambiental de las instalaciones previstas en el Plan. A estos efectos, se justificará, con la amplitud suficiente, la solución adoptada y la necesidad de las instalaciones planteadas.
 - B) Título habilitante para la implantación de la red de telecomunicaciones.
 - C) Planos del esquema general del conjunto de las infraestructuras radioeléctricas, indicando las instalaciones existentes y las que se pretendan instalar, con localización en coordenadas UTM (coordenadas exactas para instalaciones existentes y coordenadas del centro del área de búsqueda para instalaciones no ejecutadas), código de identificación para cada instalación y cota altimétrica. Asimismo, los planos deben incluir nombres de calles y números de policía.
 - D) Documentación técnica para cada instalación, con descripción de los elementos y equipos que la integran y

de servici; localització de l'emplaçament amb la qualificació urbanística del sòl, afeccions mediambientals i al patrimoni historicoartístic; incidència dels elements visibles de la instal·lació sobre els elements que es consideren protegits i que afecten el paisatge o a l'entorn mediambiental, en els supòsits en què la ubicació es realitza en sòl no urbanitzable; i possibilitat d'ús compartit.

zona de servici; localización del emplazamiento con la calificación urbanística del suelo, afecciones medioambientales y al patrimonio histórico-artístico; incidencia de los elementos visibles de la instalación sobre los elementos que se consideran protegidos y que afectan al paisaje o al entorno medioambiental, en los supuestos en que la ubicación se realice en suelo no urbanizable; y posibilidad de uso compartido.

E) Programa d'execució de les noves instal·lacions i/o modificació de les existents, que inclourà, almenys, la informació següent:

- . Calendari previst d'implantació de les noves instal·lacions.
- . Dates previstes de posada en servici.
- . Dates previstes de retirada d'instal·lacions, per a instal·lacions que hagen quedat o queden en desús.

E) Programa de ejecución de las nuevas instalaciones y/o modificación de las existentes, que incluirá, al menos, la siguiente información:

- . Calendario previsto de implantación de las nuevas instalaciones.
- . Fechas previstas de puesta en servicio.
- . Fechas previstas de retirada de instalaciones, para instalaciones que hayan quedado o queden en desuso.

F) Programa de manteniment de les instal·lacions, especificant la periodicitat de les revisions (almenys una anual) i les actuacions a realitzar en cada revisió.

F) Programa de mantenimiento de las instalaciones, especificando la periodicidad de las revisiones (al menos una anual) y las actuaciones a realizar en cada revisión.

3. La informació gràfica ha d'assenyalar els llocs d'emplaçament, amb coordenades UTM i sobre la cartografia següent:

- . A escala 1:25.000 per a les instal·lacions que s'emplanten en la demarcació no urbana.
- . A escala 1:2.000 per a les instal·lacions que s'emplanten en la demarcació urbana.

3. La información gráfica ha de señalar los lugares de emplazamiento, con coordenadas UTM y sobre la cartografía siguiente:

- . A escala 1:25.000 para las instalaciones que se emplacen en la demarcación no urbana.
- . A escala 1:2.000 para las instalaciones que se emplacen en la demarcación urbana.

4. La documentació que integra el Pla d'Implantació es presentarà per triplicat en el Registre d'Entrada de la Corporació.

Article 3.4.- Criteris per a l'elaboració del Pla d'Implantació.

1. D'acord amb el que estableix el RD 1.066/2001, en l'aplicació de les instal·lacions radioelèctriques, els seus titulars hauran de tindre en consideració, entre altres criteris, els següents:

- A) La ubicació, característiques i condicions de funcionament de les estacions radioelèctriques, han de minimitzar els nivells d'exposició del públic en general a les emissions radioelèctriques, amb origen tant en estes com, si és el cas, en els terminals que hi están associats, mantenint una adequada qualitat del servici.
- B) En el cas d'infraestructures radioelèctriques sobre coberta d'edificis, els seus titulars procuraran, sempre que siga possible, instal·lar el sistema emissor de manera que el diagrama d'emissió no coincidisca sobre el propi edifici, terrassa o àtic.
- C) De manera particular les condicions de funcionament de les estacions radioelèctriques hauran de minimitzar, en la major mesura possible, els nivells d'emissió pròxims a les àrees d'influència sobre espais sensibles, com ara escoles, centres de salut, hospitals o parcs públics.

2.- En les instal·lacions s'haurà

4. La documentación que integra el Plan de Implantación se presentará por triplicado en el Registro de Entrada de la Corporación.

Artículo 3.4.- Criterios para la elaboración del Plan de Implantación.

1. Conforme a lo establecido en el R.D. 1.066/2001, en la aplicación de las instalaciones radioeléctricas, sus titulares deberán tener en consideración, entre otros criterios, los siguientes:

- A) La ubicación, características y condiciones de funcionamiento de las estaciones radioeléctricas, deben minimizar los niveles de exposición del público en general a las emisiones radioeléctricas, con origen tanto en éstas como, en su caso, en los terminales asociados a las mismas, manteniendo una adecuada calidad del servicio.
- B) En el caso de infraestructuras radioeléctricas sobre cubierta de edificios, sus titulares procurarán, siempre que sea posible, instalar el sistema emisor de manera que el diagrama de emisión no coincida sobre el propio edificio, terraza o ático.
- C) De manera particular las condiciones de funcionamiento de las estaciones radioeléctricas deberán minimizar, en la mayor medida posible, los niveles de emisión cercanos a las áreas de influencia sobre espacios sensibles, tales como escuelas, centros de salud, hospitales o parques públicos.

2.- En las instalaciones se deberá

d'utilitzar la solució constructiva que millor contribuïska a la minimització de l'impacte visual i mediambiental.

Article 3.5.- Efectes.

La presentació del Pla d'Implantació serà condició indispensable perquè el municipi atorgue les llicències pertinents per a l'establiment de les instal·lacions.

Article 3.6.- Actualització i modificació del Pla d'Implantació.

1.- Els operadors hauran de comunicar les modificacions del contingut del Pla d'Implantació presentat, sol·licitant la seua actualització per a poder procedir a fer efectius els dits canvis.

2.- En tot cas, les operadores hauran d'adequar el Pla a la normativa que en cada moment s'aplique en esta matèria, tant a nivell de legislació sectorial estatal, i/o autonòmica, i de la present ordenança. L'Ajuntament podrà requerir, en qualsevol moment, el trasllat de les instal·lacions que incomplisquen el marc jurídic abans citat; podent, en cas d'incompliment, revocar les llicències atorgades, d'acord amb el que estableix l'article 16, apartats 1 i 3 del Reglament de Servicis de les Corporacions Locals, aprovat per Decret de 17/6/1955.

ARTICLE 4.- Minimització d'impacte.

1. Les instal·lacions de les antenes i la resta d'elements auxiliars, hauran d'utilitzar la tecnologia i el disseny disponible en el mercat que menor impacte ambiental i visual provoqe.

utilizar la solución constructiva que mejor contribuya a la minimización del impacto visual y medioambiental.

Artículo 3.5.- Efectos.

La presentación del Plan de Implantación será condición indispensable para que el municipio otorgue las licencias pertinentes para el establecimiento de las instalaciones.

Artículo 3.6.- Actualización y modificación del Plan de Implantación.

1.- Los operadores deberán comunicar las modificaciones del contenido del Plan de Implantación presentado, solicitando su actualización para poder proceder a hacer efectivos dichos cambios.

2.- En todo caso, las operadoras deberán adecuar el Plan a la normativa que en cada momento sea de aplicación en esta materia, tanto a nivel de legislación sectorial estatal, y/o autonómica, y de la presente ordenanza. El Ayuntamiento podrá requerir, en cualquier momento, el traslado de las instalaciones que incumplan el marco jurídico antes citado; pudiendo, en caso de incumplimiento, revocar las licencias otorgadas, de acuerdo con lo establecido en el artículo 16, apartados 1 y 3 del Reglamento de Servicios de las Corporaciones Locales, aprobado por Decreto de 17/6/1955.

ARTÍCULO 4.- Minimización de impacto.

1. Las instalaciones de las antenas y demás elementos auxiliares, deberán utilizar la tecnología y el diseño disponible en el mercado que menor impacto ambiental y visual provoqe.

2. L'Ajuntament, de manera justificada, per raons urbanístiques, mediambientals o paisatgístiques, i previ tràmit d'audiència als interessats, podrà imposar solucions específiques de mimetització, destinades a minimitzar l'impacte de les instal·lacions i harmonitzar-les amb l'entorn, i inclús a la prohibició de determinades tipologies de suports i antenes.

ARTICLE 5.- Procediment administratiu.

1. La instal·lació de les antenes a què es referix esta ordenança i els seus equips auxiliars, estarà subjecta al procediment de concessió de llicència municipal d'obres, així com a la resta d'autoritzacions necessàries en virtut de la normativa aplicable en matèria d'impacte ambiental i interés comunitari que puguin resultar d'aplicació.

2. L'Ajuntament, d'ofici o a instància de part, obrirà als titulars de les instal·lacions sense llicència, i als propietaris dels terrenys o comunitats de veïns on estes es troben, expedients sancionadors per incompliment d'esta normativa.

ARTICLE 6.- Contingut del projecte d'obres.

El projecte per a la tramitació de llicència d'obres, a més de totes les qüestions que de forma habitual són objecte de desplegament en un projecte d'obres, posseirà el contingut mínim que s'indica en l'apartat 5 de l'Annex d'esta ordenança.

ARTICLE 7.- Certificat final d'obres.

Conclou la instal·lació, es presentarà el corresponent certificat final d'obra, firmat pel tècnic director i visat pel

2. El Ayuntamiento, de manera justificada, por razones urbanísticas, medioambientales o paisajísticas, y previo trámite de audiencia a los interesados, podrá imponer soluciones específicas de mimetización, destinadas a minimizar el impacto de las instalaciones y armonizarlas con el entorno, e incluso a la prohibición de determinadas tipologías de soportes y antenas.

ARTÍCULO 5.- Procedimiento administrativo.

1. La instalación de las antenas a que se refiere esta ordenanza y sus equipos auxiliares, estará sujeta al procedimiento de concesión de licencia municipal de obras, así como al resto de autorizaciones necesarias en virtud de la normativa aplicable en materia de impacto ambiental e interés comunitario que puedan resultar de aplicación.

2. El Ayuntamiento, de oficio o a instancia de parte, abrirá a los titulares de las instalaciones sin licencia, y a los propietarios de los terrenos o comunidades de vecinos donde éstas se encuentren, expedientes sancionadores por incumplimiento de esta normativa.

ARTÍCULO 6.- Contenido del proyecto de obras.

El proyecto para la tramitación de licencia de obras, además de todas las cuestiones que de forma habitual son objeto de desarrollo en un proyecto de obras, poseerá el contenido mínimo que se indica en el apartado 5 del Anexo de esta ordenanza.

ARTÍCULO 7.- Certificado final de obras.

Concluida la instalación, se presentará el correspondiente certificado final de obra, firmado por el técnico director y visado

col·legi professional corresponent.

Acompanyaran al certificat, un annex visat amb els canvis produïts respecte al projecte presentat, si els haguera, i un reportatge fotogràfic de la instal·lació vista des del seu emplaçament i des del carrer, justificatiu de que han sigut adoptades les mesures de minimització d'impacte visual necessàries.

ARTICLE 8.- Límits d'exposició electromagnètica per a la protecció de La salut pública.

Totes les instal·lacions objecte de regulació en esta ordenança estaran sotmeses als límits d'exposició electromagnètica que per a elles establisca la normativa estatal i autonòmica.

ARTICLE 9.- Control municipal del nivell de l'exposició electromagnètica.

L'Ajuntament de forma directa o a través d'actuacions conveniades, establirà un pla de control de les emissions realment efectuades per les instal·lacions implantades en el terme municipal, verificant que es respecten els límits màxims de protecció de la salut pública imposats per la normativa aplicable en cada moment.

ARTICLE 10.- Conservació i seguretat.

1. El titular de la llicència, o el propietari de les instal·lacions, serà responsable que estes es mantinguen en un perfecte estat de seguretat i conservació.

2. En cas de cessament de l'activitat, ja siga esta parcial o total, haurà de realitzar les actuacions necessàries per a desmantellar i retirar els equips que no siguin utilitzats, i

por el colegio profesional correspondiente.

Acompañarán al certificado, un anexo visado con los cambios producidos respecto al proyecto presentado, si los hubiera, y un reportaje fotográfico de la instalación vista desde su emplazamiento y desde la calle, justificativo de que han sido adoptadas las medidas de minimización de impacto visual necesarias.

ARTÍCULO 8.- Límites de exposición electromagnética para la protección de la salud pública.

Todas las instalaciones objeto de regulación en esta ordenanza estarán sometidas a los límites de exposición electromagnética que para ellas establezca la normativa estatal y autonómica.

ARTÍCULO 9.- Control municipal del nivel de la exposición electromagnética.

El Ayuntamiento de forma directa o a través de actuaciones conveniadas, establecerá un plan de control de las emisiones realmente efectuadas por las instalaciones implantadas en el término municipal, verificando que se respetan los límites máximos de protección de la salud pública impuestos por la normativa aplicable en cada momento.

ARTÍCULO 10.- Conservación y seguridad.

1. El titular de la licencia, o el propietario de las instalaciones, será responsable de que éstas se mantengan en un perfecto estado de seguridad y conservación.

2. En caso de cese de la actividad, ya sea ésta parcial o total, deberá realizar las actuaciones necesarias para desmantelar y retirar los equipos que no sean utilizados, y restituir la zona en que se

restituir la zona en què es troben instal·lats al seu estat previ a la col·locació dels equips.

ARTICLE 11.- Infraccions i règim sancionador.

Les infraccions comeses per incompliment de les disposicions establides en esta normativa se sancionaran de conformitat amb la normativa aplicable en matèria d'urbanisme, activitats, sanitat i medi ambient.

DISPOSICIÓ FINAL.- Entrada en vigor.

Esta ordenança entrarà en vigor l'endemà de la seua publicació en el Butlletí Oficial de la Província.

ANNEX.

Les prescripcions que a continuació s'enumeren s'entenen sense detriment que siguen exigibles en aplicació de la resta de normativa sectorial.

1. Disposicions comunes a totes les antenes i els seus elements auxiliars, amb independència del seu emplaçament.

- a) Hauran d'utilitzar la tecnologia i el disseny disponible en el mercat que menor impacte ambiental i visual provoque. L'Ajuntament podrà imposar tipologies d'antenes distintes, o mesures de mimetització més severes que les propostes per l'interessat, amb l'objecte d'aconseguir-ho.
- b) Estaran dotades de protecció contra descàrregues elèctriques d'origen atmosfèric, amb connexió a terra independent.
- c) La part inferior de les antenes estarà a una altura mínima de 2'5 metres sobre qualsevol superfície normalment transitable per personal alié al seu servici tècnic, situada en les direccions

encuentran instalados a su estado previo a la colocación de los equipos.

ARTÍCULO 11.- Infracciones y régimen sancionador.

Las infracciones cometidas por incumplimiento de las disposiciones establecidas en esta normativa se sancionaran de acuerdo con la legislación aplicable en materia de urbanismo, actividades, sanidad y medio ambiente.

DISPOSICIÓN FINAL.- Entrada en vigor.

Esta ordenanza entrará en vigor al día siguiente de su publicación en el Boletín Oficial de la Provincia.

ANEXO.

Las prescripciones que a continuación se enumeran se entienden sin detrimento de las que sean exigibles en aplicación del resto de normativa sectorial.

1. Disposiciones comunes a todas las antenas y sus elementos auxiliares, con independencia de su emplazamiento.

- a) Deberán utilizar la tecnología y el diseño disponible en el mercado que menor impacto ambiental y visual provoque. El Ayuntamiento podrá imponer tipologías de antenas distintas, o medidas de mimetización más severas que las propuestas por el interesado, con el objeto de conseguirlo.
- b) Estarán dotadas de protección contra descargas eléctricas de origen atmosférico, con conexión a tierra independiente.
- c) La parte inferior de las antenas estará a una altura mínima de 2'5 metros sobre cualquier superficie normalmente transitable por personal ajeno a su servicio técnico, situada en las

en què emeta radiació.

2. Antenes situades en sòl no urbanitzable.

- a) La màxima altura sobre el nivell del terreny del conjunt suport-antenes seran 35 metres.
- b) Es vigilarà especialment la minimització de l'impacte visual.

3. Antenes situades en polígons industrials.

- a) La màxima altura sobre el nivell del terreny del conjunt suport-antenes seran 30 metres.
- b) Les antenes situades sobre edificis d'oficines, edificis industrials de caràcter singular o emblemàtic, o edificis industrials inclosos en sòl residencial, estaran sotmeses a les mateixes restriccions que les situades en sòl urbà residencial.

4. Antenes, i els seus elements accessoris, situats en sòl urbà residencial.

4.1.

- a) S'instal·laran en la part superior de les edificacions existents, no admetent-se la seua col·locació directa en fatxadades o sobre el sòl.
- b) Es fixaran a elements estructurals que suporten el seu pes i esforços, i garantiscuen la seguretat del conjunt. Quan les fixacions es realitzen sobre la coberta, es posarà especial atenció en no causar goteres o filtracions.
- c) Hauran de disposar-se a una distància mínima de 2 m de reculada respecte a les línies de fatxada i paret mitgera de l'edifici.
- d) El pal o element suport quedarà contingut en un cilindre de 16 cm. de diàmetre.
- e) El conjunt suport-antenes quedarà continguts en un cilindre de 120 cm. de diàmetre.

direcciones en las que emita radiación.

2. Antenas situadas en suelo no urbanizable.

- a) La máxima altura sobre el nivel del terreno del conjunto soporte-antenas serán 35 metros.
- b) Se vigilará especialmente la minimización del impacto visual.

3. Antenas situadas en polígonos industriales.

- a) La máxima altura sobre el nivel del terreno del conjunto soporte-antenas serán 30 metros.
- b) Las antenas situadas sobre edificios de oficinas, edificios industriales de carácter singular o emblemático, o edificios industriales incluidos en suelo residencial, estarán sometidas a las mismas restricciones que las situadas en suelo urbano residencial.

4. Antenas, y sus elementos accesorios, situados en suelo urbano residencial.

4.1.

- a) Se instalarán en la parte superior de las edificaciones existentes, no admitiéndose su colocación directa en fachadas o sobre el suelo.
- b) Se fijarán a elementos estructurales que soporten su peso y esfuerzos, y garanticen la seguridad del conjunto. Cuando las fijaciones se realicen sobre la cubierta, se pondrá especial cuidado en no causar goteras o filtraciones.
- c) Deberán disponerse a una distancia mínima de 2 m. de retranqueo respecto a las líneas de fachada y medianería del edificio.
- d) El mástil o elemento soporte quedará contenido en un cilindro de 16 cm. de diámetro.
- e) El conjunto soporte-antenas quedará contenidos en un cilindro de 120 cm. de diámetro.

f) Els vents per a travesia del pal o suport, es fixaran a este a una altura no superior a un terç de la longitud del dit element.

g) L'altura màxima del conjunt pal-antenes sobre l'últim forjat de planta, serà la menor de les següents:

1. Huit metres d'altura.

2. La mitat de la mínima altura de cornisa de l'edifici respecte a la rasant de qualsevol de les vies públiques sobre les quals este recau.

3. L'altura d'un con recte, l'eix del qual el constituïx el pal o element suport de l'antena, que posseïska un angle entre el dit eix i la generatriu de 45°, i la base de la qual se situe sobre l'últim forjat de planta i quede continguda en el polígon format per les línies de fatxada i de paret mitgera de l'edifici.

4.2. Les instal·lacions de recintes contenidors d'equips auxiliars d'una antena compliran les condicions següents:

a) Hauran de col·locar-se en zones comunes de la coberta de l'edifici. Les instal·lacions interiors no seran accessibles al públic general.

b) S'haurà de comprovar que la coberta i la resta d'elements de l'edificació suporten el pes de les noves instal·lacions, emprant-se bancades d'anivellació i repartiment si fóra necessari.

c) S'haurà de prestar especial atenció a evitar goteres causades pels ancoratges dels elements.

d) Els aparells que continguin, i en especial els sistemes de climatització, no transmetran vibracions a l'edifici, ni provocaran nivells de soroll superiors als permesos, tant en l'ambient exterior, com en

f) Los vientos para arriostamiento del mástil o soporte, se fijarán a éste a una altura no superior a un tercio de la longitud de dicho elemento.

g) La altura máxima del conjunto mástil-antenas sobre el último forjado de planta, será la menor de las siguientes:

1. Ocho metros de altura.

2. La mitad de la mínima altura de cornisa del edificio respecto a la rasante de cualquier de las vías públicas sobre las que éste recae.

3. La altura de un cono recto, cuyo eje lo constituye el mástil o elemento soporte de la antena, que posea un ángulo entre dicho eje y la generatriz de 45°, y cuya base se sitúe sobre el último forjado de planta y quede contenida en el polígono formado por las líneas de fachada y de medianería del edificio.

4.2. Las instalaciones de recintos contenedores de equipos auxiliares de una antena cumplirán las siguientes condiciones:

a) Deberán colocarse en zonas comunes de la cubierta del edificio. Las instalaciones interiores no serán accesibles al público general.

b) Se deberá comprobar que la cubierta y demás elementos de la edificación soportan el peso de las nuevas instalaciones, empleándose bancadas de nivelación y reparto si fuera necesario.

c) Se deberá prestar especial atención en evitar goteras causadas por los anclajes de los elementos.

d) Los aparatos que contengan, y en especial los sistemas de climatización, no transmitirán vibraciones al edificio, ni provocarán niveles de ruido superiores a los permitidos, tanto en el ambiente exterior,

l'interior de vivendes, patis de llums, etc.

e) Disposaran d'un sistema de detecció i activació automàtica en cas d'incendi. Si el sistema fóra d'atmosfera inerta, el recinte disposarà en l'exterior d'un senyal que indique la seua activació alertant sobre la necessitat de prendre mesures adequades per a entrar en ell.

f) La seua ubicació i dimensions estaran limitats pels paràmetres següents:

1. Els cassetons es regularan un mínim de 3'5 metres respecte a les línies de fatxada o paret mitgera en la planta de coberta.

2. El conjunt cassetó-bancada tindrà una altura màxima de 3'5 metres, i una superfície no superior a 25 m².

g) No dificultarà el pas en la zona de coberta, ni l'evacuació d'aigües de pluja.

h) Posseirà colors que permeten la seua integració amb la resta de l'edifici.

4.3.

a) L'objecte de les limitacions indicades en els apartats 4.1.g.3 i 4.2.f.1, és que les instal·lacions no siguin visibles per als vianants situats en la via pública, des d'una distància inferior a l'altura de cornisa de l'edifici. Si esta condició s'aconsegueix pel tipus d'edifici, o de illa en què s'ubique l'edifici sobre el qual se situen les instal·lacions, els límits del polígon podran estendre's a les línies de fatxada i paret mitgera de la resta d'edificis

como en el interior de viviendas, patios de luces, etc.

e) Dispondrán de un sistema de detección y activación automática en caso de incendio. Si el sistema fuese de atmósfera inerte, el recinto dispondrá en el exterior de una señal que indique su activación alertando sobre la necesidad de tomar medidas adecuadas para entrar en él.

f) Su ubicación y dimensiones estarán limitados por los siguientes parámetros:

1. Los casetones se retranquearán un mínimo de 3'5 metros respecto a las líneas de fachada o medianería en la planta de cubierta.

2. El conjunto casetón-bancada tendrá una altura máxima de 3'5 metros, y una superficie no superior a 25 m².

g) No dificultará el paso en la zona de cubierta, ni la evacuación de aguas de lluvia.

h) Poseerá colores que permitan su integración con el resto del edificio.

4.3.

a) El objeto de las limitaciones indicadas en los apartados 4.1.g.3 y 4.2.f.1, es que las instalaciones no sean visibles para los peatones situados en la vía pública, desde una distancia inferior a la altura de cornisa del edificio. Si esta condición se consigue por el tipo de edificio, o de manzana en la que se ubique el edificio sobre el que se sitúan las instalaciones, los límites del polígono podrán extenderse a las líneas de fachada y medianería del resto de edificios integrantes de la

integrants de l'illa, ja construïts.

- b) Quan la morfologia de l'antena i instal·lacions auxiliars, permeta una total integració estètica amb la de l'edificació en què se situa, seran admissibles, a juí de l'Ajuntament, solucions diferents de les que s'imposen en els apartats 4.1.a), c), d), e), f), g), i 4.2.f).

4.4. Les condicions dels apartats anteriors no seran aplicables a:

- Edificis catalogats.
- Edificis de caràcter singular o ubicats en zones emblemàtiques del municipi.
- Edificis on la visibilitat de les instal·lacions afecte notablement l'entorn.

Per a estos casos, i de forma raonada, l'Ajuntament podrà denegar la llicència sol·licitada, o exigir mesures addicionals més restrictives.

5. Contingut del projecte d'obres. Els projectes d'obres justificaran el compliment de les prescripcions exposades en els apartats anteriors que els siguen aplicables. De forma detallada es desenrotllaran:

1. Emplaçament detallat de la instal·lació.
2. Càlculs d'estabilitat i resistència de les estructures.
3. Condicions de reculada i altures.
4. Solucions antigoteres i filtracions, quan este siga el cas.
5. Protecció contra descàrregues elèctriques d'origen atmosfèric i connexió a terra independent.
6. Justificació que s'empria la tipologia que menor impacte

manzana, ya construidos.

- b) Cuando la morfología de la antena e instalaciones auxiliares, permita una total integración estética con la de la edificación en la que se sitúa, serán admisibles, a juicio del Ayuntamiento, soluciones diferentes a las que se imponen en los apartados 4.1.a), c), d), e), f), g), y 4.2.f).

4.4. Las condiciones de los apartados anteriores no serán aplicables a:

- Edificios catalogados.
- Edificios de carácter singular o ubicados en zonas emblemáticas del municipio.
- Edificios donde la visibilidad de las instalaciones afecte notablemente el entorno.

Para estos casos, y de forma razonada, el Ayuntamiento podrá denegar la licencia solicitada, o exigir medidas adicionales más restrictivas.

5. Contenido del proyecto de obras. Los proyectos de obras justificarán el cumplimiento de las prescripciones expuestas en los apartados anteriores que les resulten de aplicación. De forma detallada se desarrollarán:

1. Emplazamiento detallado de la instalación.
2. Cálculos de estabilidad y resistencia de las estructuras.
3. Condiciones de retranqueo y alturas.
4. Soluciones antigoteras y filtraciones, cuando este sea el caso.
5. Protección contra descargas eléctricas de origen atmosférico y conexión a tierra independiente.
6. Justificación que se emplea la tipologia que menor impacto

visual produïx.

7. Simulació gràfica des de distints angles de vista, del resultat final de la instal·lació que es pretén executar, que permeti avaluar l'impacte visual que provocarà."

SEGON.- Publicar el text íntegre de l'ordenança en el Butlletí Oficial de la Província.

visual produce.

7. Simulación gráfica desde distintos ángulos de vista, del resultado final de la instalación que se pretende ejecutar, que permita evaluar el impacto visual que provocará."

SEGUNDO.- Publicar el texto íntegro de la ordenanza en el Boletín Oficial de la Provincia.

Les deliberacions poden ser consultades en la seua integritat en el diari de sessions creat a este efecte per acord plenari, de data 29 de febrer de 2012. S'hi pot accedir a través del següent enllaç Z:\actas2015\AUDIO_PLENO\ACTPLE151125\AUDIO_PLENO\pto9planeamientourbanistico.mp3

Las deliberaciones pueden ser consultadas en su integridad en el diario de sesiones creado al efecto por acuerdo plenario, de fecha 29 de febrero de 2012, pudiendo acceder al mismo a través del siguiente enlace: Z:\actas2015\AUDIO_PLENO\ACTPLE151125\AUDIO_PLENO\pto9planeamientourbanistico.mp3

10é.- SECCIÓ PLANEJAMENT URBANÍSTIC.-ESTUDI DE DETALL DE LA PARCEL·LA EC-2, DEL PLA PARCIAL DE LLOMA LLARGA, TRAMITAT A INSTÀNCIES DEL LICEU FRANCÉS DE VALÈNCIA: APROVACIÓ.- Havent donat compte de l'Estudi de Detall i de l'Estudi d'Integració Paisatgística a què s'acompanya el Pla de Participació Pública, presentat pel col·legi LICEU FRANCÉS DE VALÈNCIA, relatiu a la parcel·la EC2 del Pla Parcial de Lloma Llarga, i:

VIST que l'objecte de l'Estudi de Detall presentat és adaptar la definició geomètrica de l'ocupació en la parcel·la EC2 del Pla Parcial de Lloma Llarga, a les noves necessitats derivades del projecte de construcció d'una sala d'usos polivalents.

VIST que l'Estudi d'Integració Paisatgística té per objecte predir i valorar la magnitud i la importància dels efectes que la nova actuació definida en l'Estudi de Detall pot arribar a produir en el paisatge i

10º.- SECCIÓN PLANEAMIENTO URBANÍSTICO.-ESTUDIO DE DETALLE DE LA PARCELA EC-2, DEL PLAN PARCIAL DE LLOMA LLARGA, TRAMITADO A INSTANCIAS DEL LICEO FRANCÉS DE VALENCIA: APROBACIÓN.- Dada cuenta del Estudio de Detalle y del Estudio de Integración Paisajística al que se acompaña el Plan de Participación Pública, presentado por el colegio LICEO FRANCÉS DE VALENCIA, relativo a la parcela EC2 del Plan Parcial de Lloma Llarga, y:

RESULTANDO Que el objeto del Estudio de Detalle presentado es adaptar la definición geométrica de la ocupación en la parcela EC2 del Plan Parcial de Lloma Llarga, a las nuevas necesidades derivadas del proyecto de construcción de una sala de usos polivalentes.

RESULTANDO Que el Estudio de Integración Paisajística tiene por objeto predecir y valorar la magnitud y la importancia de los efectos que la nueva actuación definida en el Estudio de Detalle puede llegar a producir en el paisaje y en su percepción, así

en la seua percepció, així com determinar estratègies per a evitar els impactes o mitigar els possibles efectes negatius.

VIST Que junt amb l'Estudi d'Integració Paisatgística es va acompanyar el Pla de Participació Pública, amb la finalitat d'informar el públic els efectes previsibles sobre el paisatge i la seua integració perquè l'actuació proposada s'emmarque dins de criteris de sostenibilitat ambiental.

VIST Que este Pla es compon de les fases següents:

- 1) Informació al públic:
 - a) Dades més rellevants de l'Estudi d'Integració Paisatgística.
 - b) Dret de participació i mode en què es desenrotllarà.
- 2) Obtenció d'informació útil del públic.
- 3) Anàlisi de la informació útil del públic i la identificació dels valors atribuïts al paisatge.
- 4) Justificació de l'Estudi d'Integració Paisatgística definitiu.

VIST Que es va considerar públic interessat les Associacions i la Junta de Barri de Lloma Llarga.

VIST Que s'ha presentat l'informe de conclusions del Pla de Participació Ciutadana.

VIST Que pel Director Tècnic de l'Àrea de Sostenibilitat es va emetre un informe indicant que la documentació tècnica presentada reunia els requisits necessaris per a la seua exposició al públic.

VIST Que per l'Ajuntament en Ple, en la sessió celebrada el 25 de febrer de 2015, va acordar

como determinar estrategias para evitar los impactos o mitigar los posibles efectos negativos.

RESULTANDO Que junto con el Estudio de Integración Paisajística se acompañó el Plan de Participación Pública, con la finalidad de informar al público los efectos previsibles sobre el paisaje y su integración para que la actuación propuesta se enmarque dentro de criterios de sostenibilidad ambiental.

RESULTANDO Que este Plan se compone de las siguientes fases:

- 1) Información al público:
 - a) Datos más relevantes del Estudio de Integración Paisajística.
 - b) Derecho de participación y modo en que se desarrollará.
- 2) Obtención de información útil del público.
- 3) Análisis de la información útil del público y la identificación de los valores atribuidos al paisaje.
- 4) Justificación del Estudio de Integración Paisajística definitivo.

RESULTANDO Que se consideró público interesado las Asociaciones y la Junta de Barrio de Lloma Llarga.

RESULTANDO Que se ha presentado el informe de conclusiones del Plan de Participación Ciudadana.

RESULTANDO Que por el Director Técnico del Área de Sostenibilidad se emitió informe indicando que la documentación técnica presentada reunía los requisitos necesarios para su exposición al público.

RESULTANDO Que por el Ayuntamiento pleno, en la sesión celebrada el 25 de febrero de 2015,

sotmetre a informació pública, l'Estudi de Detall i l'Estudi d'Integració Paisatgístic, junt amb el Pla de Participació Pública. Així com remetre a la Direcció General d'Avaluació Ambiental i Territorial, la documentació d'inici de l'avaluació ambiental estratègica, als efectes del que disposa l'article 50 de la Llei 5/2014, de 25 de juliol, d'Ordenació del Territori, Urbanisme i Paisatge de la Comunitat Valenciana (LOTUP).

ATÉS Que per la Conselleria d'Infraestructures, Territori i Medi Ambient -Direcció General d'Avaluació Ambiental i Territorial-, s'ha emés el 16/6/2015 informe ambiental i territorial estratègic favorable en el procediment simplificat, per considerar que no té efectes significatius en el medi ambient la modificació de planejament presentada.

ATÉS Que, donat que es considerava que la modificació de pla proposta encaixava en el procediment d'avaluació simplificat, s'aplicava per a la tramitació del planejament el que estableix l'article 57 de la LOTUP: "Tramitació dels plans que no estiguen subjectes al procediment ordinari d'avaluació ambiental i territorial estratègica", pel que es va prosseguir el tràmit de l'expedient amb la notificació de l'acord als interessats; i publicant-se en el BOE de 21/8/2015 per als que havien resultat desconeguts.

ATÉS Que, igualment, es va publicar el corresponent edicte de sotmetiment a informació pública de tota la documentació en el DOCV núm. 7571, de 15/7/2015, periòdic Las Provincias de 21/7/2015, pàgina web municipal i tauler d'edictes de la Casa Consistorial; sense que s'haja presentat cap al·legació en

acordó someter a informació pública, el Estudio de Detalle y el Estudio de Integración Paisajístico, junto con el Plan de Participación Pública. Así como remitir a la Dirección General de Evaluación Ambiental y Territorial, la documentación de inicio de la evaluación ambiental estratégica, a los efectos de lo dispuesto en el artículo 50 de la Ley 5/2014, de 25 de julio, de Ordenación del Territorio, Urbanismo y Paisaje de la Comunidad Valenciana (LOTUP).

CONSIDERANDO Que por la Conselleria de Infraestructuras, Territorio y Medio Ambiente -Dirección General de Evaluación Ambiental y Territorial-, se ha emitido el 16/6/2015 informe ambiental y territorial estratégico favorable en el procedimiento simplificado, por considerar que no tiene efectos significativos en el medio ambiente la modificación de planeamiento presentada.

CONSIDERANDO Que, dado que se consideraba que la modificación de plan propuesta encajaba en el procedimiento de evaluación simplificado, era de aplicación para la tramitación del planeamiento lo establecido en el artículo 57 de la LOTUP: "*Tramitación de los planes que no estén sujetos al procedimiento ordinario de evaluación ambiental y territorial estratégica*", por lo que se prosiguió el trámite del expediente con la notificación del acuerdo a los interesados; y publicándose en el B.O.E. de 21/8/2015 para quienes habían resultado desconocidos.

CONSIDERANDO Que, igualmente, se publicó el correspondiente edicto de sometimiento a información pública de toda la documentación en el D.O.C.V. n.º 7571, de 15/7/2015, periódico Las Provincias de 21/7/2015, página web municipal y Tablón de Edictos de la Casa Consistorial; sin que se haya presentado alegación alguna en el

el termini concedit, ni aportat suggeriments al Pla de Participació Pública.

ATÉS Que pel director tècnic de l'Àrea de Sostenibilitat s'ha emés l'informe següent:

"El tècnic que subscriu, en relació amb la proposta d'Estudi de Detall presentada pel Liceu Francés de València, informe:

a. En data 11 de febrer de 2015 es presenta proposta d'Estudi de Detall sobre la parcel·la EC-2 del Pla Parcial de Lloma Llarga, amb l'objectiu d'adaptar la definició geometria de l'ocupació en parcel·la vigent, a les noves necessitats derivades del projecte de construcció d'una sala d'usos polivalents.

b. En Sessió de Ple de data 25 de febrer de 2015, s'acorda el sotmetiment a informació pública dels documents de planejament presentats.

c. Donada la necessitat de sotmetre el projecte a avaluació ambiental, es remet la documentació d'inici de l'avaluació ambiental estratègica a la Direcció General d'Avaluació Ambiental i Territorial perquè valore el seu impacte en el medi ambient, tenint entrada en el registre de la Conselleria en data 22 d'abril de 2015.

d. En data 12 de juny de 2015 s'adopta acord per la Comissió d'Avaluació Ambiental en què es considera que la modificació de pla proposta, encaixa en el procediment d'avaluació simplificat, aplicant-se per a la tramitació del planejament el que estableix l'article 57 "Tramitació dels plans que no estiguen subjectes al procediment ordinari d'avaluació ambiental i territorial estratègica" de la

plazo concedido, ni aportado sugerencias al Plan de Participación Pública.

CONSIDERANDO Que por el Director Técnico del Área de Sostenibilidad se ha emitido el siguiente informe:

"El técnico que suscribe, en relación con la propuesta de Estudio de Detalle presentada por el Liceo Francés de Valencia, informo:

a. En fecha 11 de febrero de 2.015 se presenta propuesta de Estudio de Detalle sobre la parcela EC-2 del Plan Parcial de Lloma Llarga, con el objetivo de adaptar la definición geometría de la ocupación en parcela vigente, a las nuevas necesidades derivadas del proyecto de construcción de una sala de usos polivalentes.

b. En Sesión de Pleno de fecha 25 de febrero de 2.015, se acuerda el sometimiento a información pública de los documentos de planeamiento presentados.

c. Dada la necesidad de someter el proyecto a evaluación ambiental, se remite la documentación de inicio de la evaluación ambiental estratégica a la Dirección General de Evaluación Ambiental y Territorial para que valore su impacto en el medio ambiente, teniendo entrada en el registro de la Conselleria en fecha 22 de abril de 2.015.

d. En fecha 12 de junio de 2.015 se adopta acuerdo por la Comisión de Evaluación Ambiental en el que se considera que la modificación de plan propuesta, encaja en el procedimiento de evaluación simplificado, siendo de aplicación para la tramitación del planeamiento lo establecido en el artículo 57 "Tramitación de los planes que no estén sujetos al procedimiento ordinario de evaluación ambiental y territorial estratégica" de la

LOTUP.

e. En el termini d'exposició al públic de l'Estudi de Detall i Estudi d'Integració Paisatgística no s'han presentat alegacions.

f. Atés que la proposta d'estudi de detall, consistent en un ajust de la delimitació d'ocupació en parcel·la prevista, encaixa en les normes del pla vigent, considerant que pot procedir-se a la seua aprovació.

Paterna, 16 de setembre de 2015.- El director tècnic d'Àrea de Sostenibilitat.- Signat José Luis Pastor Bono."

ATÉS Que el municipi de Paterna compta amb Pla General d'Ordenació, aprovat el 15/11/1990.

ATÉS Que l'article 41 de la LOTUP, regula les funcions dels estudis de detall i establix:

"1.- Els estudis de detall definixen o remodelen volums i alineacions, sense que puguin modificar altres determinacions pròpies del pla que desenrotlla.

2.- Es formularan per a les àrees delimitades o en els supòsits definits pels plans de rang superior, havent de comprendre, com a mínim, illes o unitats urbanes equivalents completes.

3.- Podran crear els nous vials o sòls dotacionals que necessite la remodelació tipològica o morfològica del volum ordenat, o ampliar-los, però sense alterar la funcionalitat dels previstos en el pla que desenrotllen.

4.- Contindran la documentació informativa i normativa pròpia que siga adequada als seus fins i inclouran una anàlisi de la seua integració en el paisatge urbà."

ATÉS Que l'article 57 de la LOTUP regula la tramitació d'este tipus de plans, i així establix:

LOTUP.

e. En el plazo de exposición al público del Estudio de Detalle y Estudio de Integración Paisajística no se han presentado alegaciones.

f. Dado que la propuesta de estudio de detalle, consistente en un ajuste de la delimitación de ocupación en parcela prevista, encaja en las normas del plan vigente, considerando que puede procederse a su aprobación.

Paterna, a 16 de septiembre de 2.015.- El Director Técnico de Área de Sostenibilidad.- Fdo. José Luis Pastor Bono."

CONSIDERANDO Que el municipio de Paterna cuenta con Plan General de Ordenación, aprobado el 15/11/1990.

CONSIDERANDO Que el artículo 41 de la LOTUP, regula las funciones de los estudios de detalle y establece:

"1.- Los estudios de detalle definen o remodelan volúmenes y alineaciones, sin que puedan modificar otras determinaciones propias del plan que desarrolla.

2.- Se formularán para las áreas delimitadas o en los supuestos definidos por los planes de rango superior, debiendo comprender, como mínimo, manzanas o unidades urbanas equivalentes completas.

3.- Podrán crear los nuevos viales o suelos dotacionales que precise la remodelación tipológica o morfológica del volumen ordenado, o ampliarlos, pero sin alterar la funcionalidad de los previstos en el plan que desarrollen.

4.- Contendrán la documentación informativa y normativa propia que sea adecuada a sus fines e incluirán un análisis de su integración en el paisaje urbano."

CONSIDERANDO Que el artículo 57 de la LOTUP regula la tramitación de este tipo de planes, y así establece:

"1. Quan un pla no estiga subjecte al procediment ordinari d'avaluació ambiental i territorial estratègica, una vegada realitzades les actuacions previstes en els arts. 50 i 51 d'esta llei, se seguiran els tràmits següents:

a) Informació pública durant un període mínim de quaranta-cinc dies, assegurant, com menys, les mesures mínimes de publicitat exigides per l'art. 53.2 d'esta llei. El termini mínim serà de 20 dies quan es tracte d'estudis de detall.

b) Durant el mateix termini d'informació pública es consultarà als organismes afectats, amb petició dels informes exigibles d'acord amb la legislació sectorial, així com a les entitats subministradores dels servicis públics urbans que pogueren resultar afectades. La falta d'emissió dels dits informes en el termini d'un mes permetrà prosseguir la tramitació de les actuacions. La Conselleria competent per a l'aprovació dels instruments de planejament, a través de la direcció general corresponent, exercirà les funcions de coordinació necessàries en relació amb l'obtenció dels informes corresponents a les consultes que es realitzen als òrgans de la Generalitat en esta fase del procediment.

c) Si, com a conseqüència d'informes i al·legacions, es pretén introduir canvis substancials en la proposta de pla, abans d'adoptar-los es comunicarà als interessats i, mitjançant una resolució de l'alcalde, se sotmetran a informació pública pel termini de 20 dies, acompanyats dels

"1. Cuando un plan no esté sujeto al procedimiento ordinario de evaluación ambiental y territorial estratégica, una vez realizadas las actuaciones previstas en los arts. 50 y 51 de esta ley, se seguirán los siguientes trámites:

a) Información pública durante un periodo mínimo de cuarenta y cinco días, asegurando, cuanto menos, las medidas mínimas de publicidad exigidas por el art. 53.2 de esta ley. El plazo mínimo será de 20 días cuando se trate de estudios de detalle.

b) Durante el mismo plazo de información pública se consultará a los organismos afectados, con petición de los informes exigibles conforme a la legislación sectorial, así como a las entidades suministradoras de los servicios públicos urbanos que pudieran resultar afectadas. La falta de emisión de dichos informes en el plazo de un mes permitirá proseguir la tramitación de las actuaciones. La Conselleria competente para la aprobación de los instrumentos de planeamiento, a través de la dirección general correspondiente, ejercerá las funciones de coordinación necesarias en relación con la obtención de los informes correspondientes a las consultas que se realicen a los órganos de la Generalitat en esta fase del procedimiento.

c) Si, como consecuencia de informes y alegaciones, se pretende introducir cambios sustanciales en la propuesta de plan, antes de adoptarlos se comunicará a los interesados y, mediante resolución del alcalde, se someterán a información pública por el plazo de 20 días, acompañados de los informes y alegaciones que sustenten la

informes i al·legacions que sustenten la modificació proposada. La publicació i notificació als interessats es faran conformement l'art. 53 d'esta llei. Durant eixe període s'admetran, per al seu examen i consideració, noves al·legacions referides als canvis proposats; podran inadmetre's les que reiteren arguments i redunden en aspectes prèviament informats. En este cas d'introducció de canvis substancials en la proposta d'un pla o programa que haguera sigut objecte d'un procediment simplificat d'avaluació ambiental i territorial estratègica, per absència d'efectes significatius sobre el medi ambient i el territori, serà necessari requerir de l'òrgan ambiental i territorial un informe que determine si les modificacions que es pretén introduir no tindran efectes significatius sobre el medi ambient i el territori o si requerixen la tramitació del procediment ordinari d'avaluació ambiental i territorial estratègica, per ser previsible que es produïsquen efectes significatius sobre el medi ambient i el territori.

d) Una vegada concloses les anteriors actuacions, el pla serà sotmés a aprovació pel Ple de l'Ajuntament o òrgan que corresponga. Quan es modifique l'ordenació estructural, l'aprovació definitiva correspondrà a la conselleria competent en urbanisme. Els plans que tinguen per objecte una diferent zonificació o ús urbanístic de zones verdes previstes requeriran dictamen previ del Consell Jurídic Consultiu de la Comunitat Valenciana.

2. L'acord d'aprovació definitiva, junt amb les seues normes urbanístiques, es publicaran

modificació propuesta. La publicación y notificación a los interesados se harán conforme al art. 53 de esta ley. Durante ese periodo se admitirán, para su examen y consideración, nuevas alegaciones referidas a los cambios propuestos; podrán inadmitirse las que reiteren argumentos y redunden en aspectos previamente informados. En este caso de introducción de cambios sustanciales en la propuesta de un plan o programa que hubiera sido objeto de un procedimiento simplificado de evaluación ambiental y territorial estratégica, por ausencia de efectos significativos sobre el medio ambiente y el territorio, será necesario requerir del órgano ambiental y territorial un informe que determine si las modificaciones que se pretende introducir no tendrán efectos significativos sobre el medio ambiente y el territorio o si requieren la tramitación del procedimiento ordinario de evaluación ambiental y territorial estratégica, por ser previsible que se produzcan efectos significativos sobre el medio ambiente y el territorio.

d) Una vez concluidas las anteriores actuaciones, el plan será sometido a aprobación por el Pleno del Ayuntamiento u órgano que corresponda. Cuando se modifique la ordenación estructural, la aprobación definitiva corresponderá a la conselleria competente en urbanismo. Los planes que tengan por objeto una diferente zonificación o uso urbanístico de zonas verdes previstas requerirán dictamen previo del Consell Jurídic Consultiu de la Comunitat Valenciana.

2. El acuerdo de aprobación definitiva, junto con sus normas urbanísticas, se publicarán para su

per a la seua entrada en vigor en el Butlletí Oficial de la Província. Quan l'aprovació definitiva siga municipal, abans de la seua publicació, es remetrà una còpia digital del pla a la conselleria competent en matèria d'ordenació del territori i urbanisme per a la seua inscripció en el Registre Autòmic d'Instrumentos de Planejament Urbanístic."

ATÉS Que l'article 22.c) de la Llei 7/1985, Reguladora de les Bases del Règim Local estableix que correspon al Ple "L'aprovació inicial del planejament general i l'aprovació que pose fi a la tramitació municipal dels plans i la resta d'instruments d'ordenació previstos en la legislació urbanística, així com els convenis que tinguen per objecte l'alteració de qualssevol dels dits instruments."

A la vista de tot allò que s'ha exposat, de l'informe proposta del cap de l'Àrea de Sostenibilitat i el dictamen de la Comissió Informativa Permanent de Sostenibilitat i Educació de data 17 de novembre, el Ple amb els vots a favor dels Grups Socialista (6), Popular (6), Ciudadanos (3) i PASIP (2); i les abstencions dels grups Compromís (6) i EUPV (1), ACORDA:

PRIMER.- Aprovar l'Estudi de Detall i l'Estudi d'Integració Paisatgística, presentat pel col·legi LICEU FRANCÉS DE VALÈNCIA, l'objecte del qual és adaptar la definició geomètrica de l'ocupació en la parcel·la EC2 del Pla Parcial de Lloma Llarga a les noves necessitats derivades del projecte de construcció d'una sala d'usos polivalents.

SEGON.- Remetre una còpia digital del pla a la Conselleria competent en matèria d'ordenació del territori i urbanisme, per a la

entrada en vigor en el Boletín Oficial de la Provincia. Cuando la aprobación definitiva sea municipal, antes de su publicación, se remitirá una copia digital del plan a la conselleria competente en materia de ordenación del territorio y urbanismo para su inscripción en el Registro Autònomic de Instrumentos de Planeamiento Urbanístico."

CONSIDERANDO Que el artículo 22.c) de la Ley 7/1985, Reguladora de las Bases del Régimen Local establece que corresponde al Pleno "La aprobación inicial del planeamiento general y la aprobación que ponga fin a la tramitación municipal de los planes y demás instrumentos de ordenación previstos en la legislación urbanística, así como los convenios que tengan por objeto la alteración de cualesquiera de dichos instrumentos."

A la vista de todo lo expuesto, del informe propuesta del Jefe del Área de Sostenibilidad y el dictamen de la Comisión Informativa Permanente de Sostenibilidad y Educación de fecha 17 de noviembre, el Pleno con los votos a favor de los Grupos Socialista (6), Popular (6), Ciudadanos (3) y PASIP (2); y las abstenciones de los grupos Compromís (6) y EUPV (1), ACUERDA:

PRIMERO.- Aprobar el Estudio de Detalle y el Estudio de Integración Paisajística, presentado por el colegio LICEO FRANCÉS DE VALENCIA, cuyo objeto es adaptar la definición geométrica de la ocupación en la parcela EC2 del Plan Parcial de Lloma Llarga a las nuevas necesidades derivadas del proyecto de construcción de una sala de usos polivalentes.

SEGUNDO.- Remitir una copia digital del plan a la Conselleria competente en materia de ordenación del territorio y urbanismo, para su

seua inscripció en el Registre Autonòmic d'Instruments de Planejament Urbanístic.

inscripció en el Registro Autonómico de Instrumentos de Planeamiento Urbanístico.

TERCER.- Publicar l'aprovació en el Butlletí Oficial de la Província; així com notificar l'acord als interessats.

TERCERO.- Publicar la aprobación en el Boletín Oficial de la Provincia; así como notificar el acuerdo a los interesados.

Les deliberacions poden ser consultades en la seua integritat en el diari de sessions creat a este efecte per acord plenari, de data 29 de febrer de 2012. S'hi pot accedir a través del següent enllaç Z:\actas2015\AUDIO_PLENO\ACTPLE151125\AUDIO_PLENO\pto10planeamientourbanistico.mp3

Las deliberaciones pueden ser consultadas en su integridad en el diario de sesiones creado al efecto por acuerdo plenario, de fecha 29 de febrero de 2012, pudiendo acceder al mismo a través del siguiente enlace: Z:\actas2015\AUDIO_PLENO\ACTPLE151125\AUDIO_PLENO\pto10planeamientourbanistico.mp3

11é.- SECCIÓ PLANEJAMENT URBANÍSTIC.- RESOLUCIÓ JURAT EXPROPIACIÓ, DE 31/03/2015, ESTIMANT UN BÉ DELS GERMANS GUIASOLA ESPÍ.- Havent donat compte de l'expedient incoat a instàncies del senyor Juan Vicente, senyora Amparo i la senyora María Teresa Guisasola Espí, d'expropiació de dos parcel·les situades en la C/ 317, núms. 4 i 10, i a la vista de l'informe emés pel cap de l'àrea de Sostenibilitat i del dictamen de la Comissió Informativa de Sostenibilitat i Educació de 17 de novembre, el Ple per assentiment es dóna per assabentat i que es procedisca a efectuar notificació a Intervenció en consonància amb l'informe emés per la dita àrea, i als efectes de prosseguir la tramitació de l'expedient en el moment en què s'allibere el condicionat a què es referix.

11º.- SECCIÓN PLANEAMIENTO URBANÍSTICO.- RESOLUCIÓN JURADO EXPROPIACIÓN, DE 31/03/2015, JUSTIPRECIANDO UN BIEN DE LOS HNOS. GUIASOLA ESPÍ.- Dada cuenta del expediente incoado a instancias de Don Juan Vicente, Doña Amparo y Doña María Teresa Guisasola Espí, de expropiación de dos parcelas situadas en la C/ 317, núms. 4 y 10, y a la vista del informe emitido por el Jefe del área de Sostenibilidad y del dictamen de la Comisión Informativa de Sostenibilidad y Educación de 17 de noviembre, el Pleno por asentimiento se da por enterado y que se proceda a efectuar notificación a Intervención en consonancia con el informe emitido por dicha área, y a efectos de proseguir la tramitación del expediente en el momento en que se libere el condicionado al que se refiere.

Les deliberacions poden ser consultades en la seua integritat en el diari de sessions creat a este efecte per acord plenari, de data 29 de febrer de 2012. S'hi pot accedir al mateix a través del següent enllaç Z:\actas2015\AUDIO_PLENO\ACTPLE151125\AUDIO_PLENO\ptol1planeamientourbanistico.mp3

Las deliberaciones pueden ser consultadas en su integridad en el diario de sesiones creado al efecto por acuerdo plenario, de fecha 29 de febrero de 2012, pudiendo acceder al mismo a través del siguiente enlace:
Z:\actas2015\AUDIO_PLENO\ACTPLE151125\AUDIO_PLENO\ptollplaneamientourbanistico.mp3

12é.- SECCIÓ PLANEJAMENT URBANÍSTIC.-MODIFICACIÓ PUNTUAL NÚM. 71 DEL PGOU, REDACTADA PELS SERVICIS TÈCNICS MUNICIPALS; INICI DE PROCEDIMENT.- Havent donat compte del planejament en vigor en el municipi, i:

VIST Que l'Ajuntament de Paterna té vigent un Pla General d'Ordenació Urbana, aprovat en data 15 de novembre de 1990.

VIST Que s'ha considerat oportú la redacció d'una modificació de planejament, que permeti dur a terme l'ordenació d'una xicoteta zona del límit urbà de La Canyada, que permeti el tancament d'este, dotant de coherència a la zona i permetent la definitiva configuració de l'ordenació d'esta.

VIST Que per a dur a terme la dita actuació, s'ha elaborat pels Servicis Tècnics de l'Àrea de Sostenibilitat, la documentació necessària per a dur a terme la tramitació exigida a este efecte en la Llei 5/2014, de 25 de juliol, d'Ordenació del Territori, Urbanisme i Paisatge, de la Comunitat Valenciana (d'ara en avant LOTUP), que regula el dit procediment d'elaboració i aprovació en el Títol III.

ATÉS Que el dit cos normatiu exigix la presentació de la sol·licitud d'inici de l'avaluació ambiental i territorial per part de l'òrgan promotor, açò és,

12º.- SECCIÓN PLANEAMIENTO URBANÍSTICO.-MODIFICACIÓN PUNTUAL N.º 71 DEL PGOU, REDACTADA POR LOS SERVICIOS TÉCNICOS MUNICIPALES; INICIO DE PROCEDIMIENTO.- Dada cuenta del planeamiento en vigor en el municipio, y:

RESULTANDO Que el Ayuntamiento de Paterna tiene vigente un Plan General de Ordenación Urbana, aprobado en fecha 15 de noviembre de 1990.

RESULTANDO Que se ha considerado oportuno la redacción de una modificación de planeamiento, que permita llevar a cabo la ordenación de una pequeña zona del borde urbano de La Canyada, que permita el cierre del mismo, dotando de coherencia a la zona y permitiendo la definitiva configuración de la ordenación de la misma.

RESULTANDO Que para llevar a cabo dicha actuación, se ha elaborado por los Servicios Técnicos del Área de Sostenibilidad, la documentación necesaria para llevar a cabo la tramitación exigida a tal efecto en la Ley 5/2014, de 25 de julio, de Ordenación del Territorio, Urbanismo y Paisaje, de la Comunitat Valenciana (en adelante LOTUP), que regula dicho procedimiento de elaboración y aprobación en el Título III.

CONSIDERANDO Que dicho cuerpo normativo exige la presentación de la solicitud de inicio de la evaluación ambiental y territorial por parte del órgano promotor, esto

l'Ajuntament, a la qual s'acompanyarà, d'acord amb el que estableix l'article 50, un esborrany del pla i un document inicial estratègic, que continga:

- Els objectius de la planificació,
- L'abast, àmbit i alternatives del pla que es proposa,
- El desenrotllament previsible del pla,
- Un diagnòstic de la situació del medi ambient i del territori abans de l'aplicació del pla en l'àmbit afectat, i
- Els efectes previsibles sobre el medi ambient i sobre els elements estratègics del territori.

ATÉS Que l'article 49 de la referida LOTUP, regula el procés de tramitació dels plans que requereixen avaluació ambiental i estratègica, establint:

"1. La tramitació d'un pla o programa que requereix avaluació ambiental i territorial estratègica comprén les següents actuacions successives:

a) Sol·licitud d'inici de l'avaluació ambiental i territorial estratègica per l'òrgan promotor.

b) Consulta a les administracions públiques afectades.

c) Document d'abast de l'estudi ambiental i territorial estratègic, en el cas del procediment ordinari, o resolució d'informe ambiental i territorial emés per l'òrgan ambiental i territorial, en el cas del procediment simplificat.

d) Formulació, per l'òrgan promotor, d'una versió preliminar del pla o programa, que inclourà

es, el Ayuntamiento, a la que se acompañará, de acuerdo con lo establecido en el artículo 50, un borrador del plan y un documento inicial estratégico, que contenga:

- Los objetivos de la planificación,
- El alcance, ámbito y alternativas del plan que se proponga,
- El desarrollo previsible del plan,
- Un diagnóstico de la situación del medio ambiente y del territorio antes de la aplicación del plan en el ámbito afectado, y
- Los efectos previsibles sobre el medio ambiente y sobre los elementos estratégicos del territorio.

CONSIDERANDO Que el artículo 49 de la referida LOTUP, regula el proceso de tramitación de los planes que requieren evaluación ambiental y estratégica, estableciendo:

"1. La tramitación de un plan o programa que requiere evaluación ambiental y territorial estratégica comprende las siguientes actuaciones sucesivas:

a) Solicitud de inicio de la evaluación ambiental y territorial estratégica por el órgano promotor.

b) Consulta a las administraciones públicas afectadas.

c) Documento de alcance del estudio ambiental y territorial estratégico, en el caso del procedimiento ordinario, o resolución de informe ambiental y territorial emitido por el órgano ambiental y territorial, en el caso del procedimiento simplificado.

d) Formulación, por el órgano promotor, de una versión preliminar del plan o programa,

un estudi ambiental i territorial estratègic.

e) Sotmetiment de la versió preliminar del pla o programa i de l'estudi ambiental i territorial estratègic al procés de participació pública, informació pública i consultes.

f) Elaboració de la proposta de pla o programa.

g) Declaració ambiental i territorial estratègica.

h) Si és el cas, adequació del pla o programa a la declaració ambiental i territorial estratègica.

i) Si fóra necessària, d'acord amb els criteris establits en la present llei en els supòsits en què s'introdueixen modificacions en el document de pla o programa, nova informació al públic.

j) Aprovació del pla o programa i publicitat.

k) Aplicació del pla de seguiment ambiental i territorial, després de l'aprovació del pla o programa i durant la seua execució, per a verificar el compliment de les previsions ambientals i territorials.

2. La documentació del pla o programa haurà de ser accessible al públic i podrà ser consultada durant i una vegada superada la fase corresponent del procediment, de conformitat amb el que estableix este capítol. A este efecte, l'òrgan promotor adoptarà les mesures necessàries perquè siguin accessibles per mitjans electrònics els documents següents: l'esborrany del pla o programa, que inclourà un document inicial estratègic; el document d'abast de l'estudi ambiental i territorial estratègic o la resolució d'informe ambiental i territorial; la versió preliminar del pla i l'estudi ambiental i territorial estratègic; l'instrument de paisatge; els

que incluirà un estudio ambiental y territorial estratégico.

e) Sometimiento de la versión preliminar del plan o programa y del estudio ambiental y territorial estratégico al proceso de participación pública, información pública y consultas.

f) Elaboración de la propuesta de plan o programa.

g) Declaración ambiental y territorial estratégica.

h) En su caso, adecuación del plan o programa a la declaración ambiental y territorial estratégica.

i) Si fuera necesaria, con arreglo a los criterios establecidos en la presente ley en los supuestos en que se introduzcan modificaciones en el documento de plan o programa, nueva información al público.

j) Aprobación del plan o programa y publicidad.

k) Aplicación del plan de seguimiento ambiental y territorial, tras la aprobación del plan o programa y durante su ejecución, para verificar el cumplimiento de las previsiones ambientales y territoriales.

2. La documentación del plan o programa deberá ser accesible al público y podrá ser consultada durante y una vez superada la fase correspondiente del procedimiento, de conformidad con lo establecido en este capítulo. A tal efecto, el órgano promotor adoptará las medidas necesarias para que sean accesibles por medios electrónicos los siguientes documentos: el borrador del plan o programa, que incluirá un documento inicial estratégico; el documento de alcance del estudio ambiental y territorial estratégico o la resolución de informe ambiental y territorial; la versión preliminar del plan y el estudio ambiental y territorial estratégico; el

informes sectorials emesos; el document de participació pública; i la proposta del pla o programa i la declaració ambiental i territorial estratègica."

ATESA l'esmena presentada per la tinenta d'alcalde de l'àrea rectificanc la denominació que passa a ser "Modificació Puntual núm. 73 del PGOU", substituint l'exemplar dictaminat per un nou exemplar amb la denominació correcta.

Oberta deliberació, el Sr. Parra recorda que des de l'aprovació del PGOU hi ha molts aspectes que devien haver-se executat i no s'ha fet i que eixa falta d'execució pot costar molts diners. Continua dient que hi ha perill d'haver d'abonar indemnitzacions milionàries en este tema. Pregunta si s'ha parlat amb els actuals propietaris i si hi ha una valoració econòmica de l'import de la indemnització. També pregunta si es va alertar per part dels tècnics en estos anys del risc de no escometre les expropiacions.

Pel Grup de PASIP intervé el Sr. Ferri fent constar que eixe no és el seu model urbanístic, el d'augmentar l'edificabilitat, per la qual cosa no votaran a favor.

El Sr. Ochando es pronuncia a favor de la proposta al·legant que cal intentar fer alguna cosa abans d'haver de veure's obligats a pagar una indemnització milionària. Va dir que li agradaria saber si es va fer alguna cosa respecte d'això al seu dia.

El Sr. Martí, del Grup de Compromís, va dir que l'ajuntament porta 26 anys de retard i que este és un problema arrossegat al llarg del temps a què no s'ha sabut donar solució. Conclou exposant que no

instrumento de paisaje; los informes sectoriales emitidos; el documento de participación pública; y la propuesta del plan o programa y la declaración ambiental y territorial estratégica."

CONSIDERANDO la enmienda presentada por la Teniente de Alcalde del área rectificando la denominación que pasa a ser "Modificación Puntual nº 73 del PGOU", sustituyendo el ejemplar dictaminado por un nuevo ejemplar con la denominación correcta.

Abierta deliberación, el Sr. Parra recuerda que desde la aprobación del PGOU hay muchos aspectos que debían de haberse ejecutado y no se ha hecho y que esa falta de ejecución puede costar mucho dinero. Continúa diciendo que existe peligro de tener que abonar indemnizaciones millonarias en este tema. Pregunta si se ha hablado con los actuales propietarios y si hay una valoración económica del montante de la indemnización. También pregunta si se alertó por parte de los técnicos en estos años del riesgo de no acometer las expropiaciones.

Por el Grupo de PASIP interviene el Sr. Ferri haciendo constar que ese no es su modelo urbanístico, el de aumentar la edificabilidad, por lo que no van a votar a favor.

El Sr. Ochando se pronuncia a favor de la propuesta alegando que hay que intentar hacer algo antes de tener que verse obligados a pagar una indemnización millonaria. Dijo que le gustaría saber si se hizo algo al respecto en su día.

El Sr. Martí, del Grupo de Compromís, dijo que el ayuntamiento lleva 26 años de retraso y que este es un problema arrastrado a lo largo del tiempo al que no se ha sabido dar solución. Concluye

votaran a favor perquè eixe no és el seu model urbanístic i que s'abstindran.

La Sra. Villajos manifesta que no tenen seguretat que pugui parar-se el procés amb estes mesures però que no obstant això, recolzaran la proposta i que tant de bo que servisca. Recorda que l'equip de Govern del PP sí que va actuar davant de casos d'este tipus, duent a terme convenis per a anar pagant expropiacions amb terrenys i en metàl·lic treballant en eixe tema i aconseguint resultats.

La Sra. Campos, després d'exposar la proposta que es porta a Ple, explica que és una fase preliminar tendent a evitar comprometre el pressupost.

El Sr. alcalde puntualitza que o es fa eixa modificació o es paga; i invita els senyors corporatius que si veuen que hi ha alguna altra alternativa, que la plantegen perquè en definitiva es tracta d'evitar que l'ajuntament haja de pagar una forta indemnització.

El Sr. Parra insistix en les preguntes plantejades en la seua primera intervenció.

El Sr. Ferri creu que han de demanar-se responsabilitats patrimonials als que decidixen perquè les solucions no poden ser sempre "a costa de tots", especialment quan les coses no s'han fet bé. També pregunta si té alguna cosa a veure Puerto Mediterráneo.

El Sr. Ochando considera que no hi ha seguretat que esta mesura vaja a tindre èxit però entén que ha d'intentar-se alguna cosa.

Pel Grup de Compromís, intervé el Sr. Martí informant que hi ha un esborrany de conveni en l'expedient entre els Srs. Trenor i

exponiendo que no votarán a favor porque ese no es su modelo urbanístico y que se abstendrán.

La Sra. Villajos manifiesta que no tienen seguridad de que pueda pararse el proceso con estas medidas pero que no obstante, apoyarán la propuesta y que ojalá que sirva. Recuerda que el equipo de Gobierno del PP sí que actuó ante casos de este tipo, llevando a cabo convenios para ir pagando expropiaciones con terrenos y en metálico trabajando en ese tema y logrando resultados.

La Sra. Campos, tras exponer la propuesta que se trae a Pleno, explica que es una fase preliminar tendente a evitar comprometer el presupuesto.

El Sr. Alcalde puntualiza que o se hace esa modificación o se paga; e invita a los señores corporativos a que si ven que existe alguna otra alternativa, que la planteen porque en definitiva se trata de evitar que el ayuntamiento deba pagar una fuerte indemnización.

El Sr. Parra insiste en las preguntas planteadas en su primera intervención.

El Sr. Ferri cree que deben pedirse responsabilidades patrimoniales a quienes deciden porque las soluciones no pueden ser siempre "a costa de todos", especialmente cuando las cosas no se han hecho bien. También pregunta si tiene algo que ver Puerto Mediterráneo.

El Sr. Ochando considera que no hay seguridad en que esta medida vaya a tener éxito pero entiende que debe intentarse algo.

Por el Grupo de Compromís, interviene el Sr. Martí informando que hay un borrador de convenio en el expediente entre los Sres.

l'Ajuntament, per la qual cosa deduïx que es tenia consciència d'este problema i no es va fer res en un any. Creu que no estaria bé trobar-se amb esta requalificació feta i que a més es reclamara també la indemnització en el Jutjat.

La Sra. Campos intervé dient que si bé no li agrada esta proposta al cent per cent, no obstant això han d'intentar evitar-se un problema major; després de breu debat sobre el tractament d'este tipus d'assumptes, el Sr. alcalde conclou les intervencions assenyalant que encara que no hi ha garanties sí que cal fer alguna cosa i insistix en el fet que aporten alternatives si no estan conformes.

A la vista de tot allò que s'ha exposat, de l'informe proposta del cap de l'Àrea de Sostenibilitat i del dictamen de la Comissió Informativa Permanent de Sostenibilitat i Educació de data 17 de novembre, amb l'esmena esmentada, el Ple amb vot favorable del grup Socialista (6), del grup Popular (6) del grup de Ciudadanos (3) l'abstenció dels Grups de Compromís (6) i EUPV (1) i el vot en contra del Grup PASIP (2)
ACORDA:

PRIMER.- Aprovar la documentació elaborada pels Servicis Tècnics de l'Àrea de Sostenibilitat, com a Modificació Puntual núm. 73 del Pla General; segons es transcriu (a excepció del conjunt de plànols, que figuren en expedient) a continuació:

"MEMÒRIA.

DOCUMENT D'INICI DE L'AVALUACIÓ AMBIENTAL I TERRITORIAL ESTRATÈGICA.
DELIMITACIÓ SECTOR "PLA DEL POU"

1. Objectius de la planificació i descripció de la problemàtica sobre

Trenor y el Ayuntamiento, por lo que deduce que se tenía consciencia de este problema y no se hizo nada en un año. Cree que no estaría bien encontrarse con esta recalificación hecha y que además se reclamara también la indemnización en el Juzgado.

La Sra. Campos interviene diciendo que si bien no le gusta esta propuesta al cien por cien, sin embargo deben intentar evitarse un problema mayor; tras breve debate acerca del tratamiento de este tipo de asuntos, el Sr. Alcalde concluye las intervenciones señalando que aunque no hay garantías sí hay que hacer algo e insiste en que aporten alternativas si no están conformes.

A la vista de todo lo expuesto, del informe propuesta del Jefe del Área de Sostenibilidad y del dictamen de la Comisión Informativa Permanente de Sostenibilidad y Educación de fecha 17 de noviembre, con la enmienda citada, el Pleno con voto favorable del grupo Socialista (6), del grupo Popular (6) del grupo de Ciudadanos (3) la abstención de los Grupos de Compromís (6) y EUPV (1) y el voto en contra del Grupo PASIP (2)
ACUERDA:

PRIMERO.- Aprobar la documentación elaborada por los Servicios Técnicos del Área de Sostenibilidad, como Modificación Puntual n.º 73 del Plan General; según se transcribe (a excepción del conjunto de planos, que obran en expediente) a continuación:

"MEMORIA.

DOCUMENTO DE INICIO DE LA EVALUACIÓN AMBIENTAL Y TERRITORIAL ESTRATÉGICA.
DELIMITACIÓN SECTOR "PLA DEL POU"

1. Objetivos de la planificación y descripción de la problemática

la qual s'actua.

L'Ajuntament de Paterna pretén iniciar la tramitació de la modificació puntual de planejament sobre l'àmbit dels elements dotacionals de xarxa primària NU-IV-31/254 o NU-IV-31/324, i el sòl no urbanitzable, clau NU-III-21 "Zones sense una altra limitació que les derivades del contingut dels articles 85 i 86 de la Llei del Sòl", delimitat entre el límit del sòl urbà de Montcanyada, El Camí del Comte i la VV-6101 Carretera de Paterna a Pla del Pou.

El motiu de l'inici d'esta tramitació es fonamenta en la situació urbanística fixada pel Pla General vigent als sòls dotacionals citats en el paràgraf precedent, classificats com a sòls no urbanitzables i qualificats com a sòls dotacionals, parcs públics, i integrats en els sistemes generals del pla.

Des de l'aprovació del Pla General per la Comissió Territorial d'Urbanisme, el 15 de novembre de 1990, no s'han realitzat les actuacions de gestió urbanística oportunes per a la integració d'estos elements en la xarxa municipal de dotacions públiques, i per tant, compliment dels objectius del Pla General.

En este moment, hi ha la voluntat municipal d'integrar estes dotacions en la xarxa municipal d'equipament públics, per a possibilitar-ne l'ús i gaudi pels veïns del municipi.

Amb esta finalitat, es proposa la delimitació d'un sector de planejament que aborde la gestió urbanística d'estos sòls.

1.1. Objectius de la planificació.

sobre la que se actúa.

El Ayuntamiento de Paterna pretende iniciar la tramitación de la modificación puntual de planeamiento sobre el ámbito de los elementos dotacionales de red primaria NU-IV-31/254 o NU-IV-31/324, y el suelo no urbanizable, clave NU-III-21 "Zonas sin otra limitación que las derivadas del contenido de los artículos 85 y 86 de la Ley del Suelo", delimitado entre el límite del suelo urbano de Montecañada, el Camino del Conde y la VV-6101 Carretera de Paterna a Pla del Pou.

El motivo del inicio de esta tramitación se fundamenta en la situación urbanística fijada por el Plan General vigente a los suelos dotacionales citados en el párrafo precedente, clasificados como suelos no urbanizables y calificados como suelos dotacionales, parques públicos, e integrados en los sistemas generales del plan.

Desde la aprobación del Plan General por la Comisión Territorial de Urbanismo, el 15 de noviembre de 1.990, no se han realizado las actuaciones de gestión urbanística oportunas para la integración de estos elementos en la red municipal de dotaciones públicas, y por tanto, cumplimiento de los objetivos del Plan General.

En este momento, existe la voluntad municipal de integrar estas dotaciones en la red municipal de equipamiento públicos, para possibilitar el uso y disfrute de las mismas por los vecinos del municipio.

Con esta finalidad, se propone la delimitación de un sector de planeamiento que aborde la gestión urbanística de estos suelos.

1.1. Objetivos de la planificación.

Els objectius establits en el desenrotllament de la present modificació del pla, són:

- a. Delimitació del sector "Pla del Pou" per a possibilitar el desenrotllament dels instruments de planejament i gestió que permeten concretar el compliment dels restants objectius exposats a continuació
- b. Obtenció dels elements dotacionals de parc públic NU-IV-31/254 i NU-IV-31/324 per l'administració, integrant-se efectivament en la xarxa dotacional del municipi, i posada a disposició dels ciutadans.
- c. Recuperació paisatgística del parc públic NU-IV-31/254 i NU-IV-31/324, recuperant els seus valors ambientals, de forma especial, intervenint en la conservació del llit, donada la seua integració en les zones de risc de Patricova.
- d. Implantació dels usos residencials i terciaris necessaris per a relacionar-se amb les àrees urbanes contigües.
- e. Conversió del tram de la VV-6101, entre la Canyada i el camí del Comte en un vial urbà, integrant-se en la xarxa viària municipal, i dotant-lo dels elements que possibiliten el seu ús i gaudi pels ciutadans (carril bici, passeig de vianants,...)
- f. Connexió adequada al trànsit rodat de l'àmbit nord de Montcanyada amb el Camí del Comte, amb el disseny i execució d'una rotonda que elimina un punt de risc per al trànsit rodat.
- g. Protecció de les masses arbòries

Los objetivos establecidos en el desarrollo de la presente modificación del plan, son:

- a. Delimitación del sector "Pla del Pou" para posibilitar el desarrollo de los instrumentos de planeamiento y gestión que permitan concretar el cumplimiento de los restantes objetivos expuestos a continuación
- b. Obtención de los elementos dotacionales de parque público NU-IV-31/254 y NU-IV-31/324 por la administración, integrándose efectivamente en la red dotacional del municipio, y puesta a disposición de los ciudadanos.
- c. Recuperación paisajística del parque público NU-IV-31/254 y NU-IV-31/324, recuperando sus valores ambientales, de forma especial, interviniendo en la conservación del cauce, dada su integración en las zonas de riesgo de Patricova.
- d. Implantación de los usos residenciales y terciarios precisos para relacionarse con las áreas urbanas colindantes.
- e. Conversión del tramo de la VV-6101, entre La Cañada y el Camino del Conde en un vial urbano, integrándose en la red viaria municipal, y dotándolo de los elementos que posibiliten su uso y disfrute por los ciudadanos (carril bici, paseo peatonal,...)
- f. Conexión adecuada al tráfico rodado del ámbito norte de Montecañada con el Camino del Conde, con el diseño y ejecución de una rotonda que elimina un punto de riesgo para el tráfico rodado.
- g. Protección de las masas arbóreas

existents.

h. Aplicació a l'àrea de paràmetres de sostenibilitat urbana, basant-se en els criteris establits en el Llibre Blanc de l'Urbanisme.

1.2. Descripció de la problemàtica sobre la qual s'actua.

1.2.1. Planejament urbanístic d'aplicació.

Els sòls afectats per la modificació, a pesar de tindre globalment la classificació de sòls no urbanitzables, tenen distintes situacions urbanístiques, part d'ells estan qualificats com a elements dels sistemes generals o amb la seua actual denominació, xarxa primària del municipi, mentres que la resta de l'àmbit, tenen la consideració de sòl no urbanitzable comú.

1.2.1.1. Sòls no urbanitzables. Sistemes generals.

Estos sòls estan integrats per les dotacions del Pla General NU-IV-31/254 i NU-IV-31/324, classificades com a sòls no urbanitzables, i qualificades com a sòls dotacionals, clau 31, "Zones verdes, espais lliures i parcs urbans".

En la següent imatge s'identifiquen estes dotacions públiques en la cartografia del Pla General, delimitades amb una sanefa perimetral, que estableix la delimitació de la parcel·la :

existentes.

h. Aplicación al área de parámetros de sostenibilidad urbana, en base a los criterios establecidos en el Libro Blanco del Urbanismo.

1.2. Descripción de la problemática sobre la que se actúa.

1.2.1. Planeamiento urbanístico de aplicación.

Los suelos afectados por la modificación, pese a tener globalmente la clasificación de suelos no urbanizables, tienen distintas situaciones urbanísticas, parte de ellos están calificados como elementos de los sistemas generales o con su actual denominación, red primaria del municipio, mientras que el resto del ámbito, tienen la consideración de suelo no urbanizable común.

1.2.1.1. Suelos no urbanizables. Sistemas generales.

Estos suelos están integrados por las dotaciones del Plan General NU-IV-31/254 y NU-IV-31/324, clasificadas como suelos no urbanizables, y calificadas como suelos dotacionales, clave 31, "Zonas verdes, espacios libres y parques urbanos".

En la siguiente imagen se identifican estas dotaciones públicas en la cartografía del Plan General, delimitadas con una cenefa perimetral, que establece la delimitación de la parcela :



Cartografia Pla General vigent.

Cartografía Plan General vigente.

Les seues condicions urbanístiques es desenrotllen en l'article 200 del Pla General:

Sus condiciones urbanísticas se desarrollan en el artículo 200 del Plan General:

Zones verdes, espais lliures i parcs urbans (clau 31).

Zonas verdes, espacios libres y parques urbanos (clave 31).

1.-Definició: Sistemes previstos per a complir allò disposat en l'apartat c) del paràgraf 1 del Reglament de Planejament i en l'apartat d) del paràgraf 1 de l'article 29 del mateix reglament.

1.-Definición: Sistemas previstos para dar cumplimiento a dispuesto en el apartado c) del párrafo 1 del Reglamento de Planeamiento y en el apartado d) del párrafo 1 del artículo 29 del mismo reglamento.

2.-Condicions d'ús:

- a) Ús dominant: Espais lliures i zones verdes.
- b) Usos compatibles:
 - Zones constituents del sistema general, vivenda unifamiliar, espectacles i activitats de publica concurrència, aparcament, garatge, esportiu ordinari, cultural, seguretat, viari i

2.-Condiciones de uso:

- a) Uso dominante: Espacios libres y zonas verdes.
- b) Usos compatibles:
 - Zonas constituyentes del sistema general, vivienda unifamiliar, espectáculos y actividades de publica concurrència, aparcamiento, garaje, deportivo ordinario, cultural, seguridad, viario e

infraestructures bàsiques.

-Zones no constituents del sistema general: seguretat, viari infraestructures urbanes bàsiques i aparcament.

c) Usos incompatibles: Tots els altres no relacionats en els apartats a) i b) anteriors.

d) Ús exclusiu: No es determina.

3.-Condicions per a l'edificació:

a) Zones constituents del sistema general:

-Ocupació: 5 per cent del total de la zona.

-Índex d'intensitat neta d'edificació: 0'01 m2t/m2s.

-Edificabilitat màxima: 2.000 m2t.

-Altura reguladora màxima: 10 metres.

-Distància a límits: 10 metres.

b) Zones no constituents del sistema general: S'exclou qualsevol possibilitat d'edificació excepte les provisionals a l'empara de l'article 58 de la Llei del Sòl, amb una ocupació màxima de l'1 per cent de la parcel·la.

4.-Condicions d'aplicació dels paràmetres anteriors i d'implantació dels usos compatibles:

a) Per a totes les zones: el viari que es preveja serà adequat per a assegurar l'accés dels equips de manteniment i seguretat de les instal·lacions. En tot cas, el viari es disposarà de manera que no puga utilitzar-se directament pel trànsit rodat en funcions de connexió d'espais exteriors a la zona.

b) Per a les zones constituents del sistema general:

infraestructuras básicas.

-Zonas no constituyentes del sistema general: seguridad, viario infraestructuras urbanas básicas y aparcamiento.

c) Usos incompatibles: Todos los demás no relacionados en los apartados a) y b) anteriores.

d) Uso exclusivo: No se determina.

3.-Condiciones para la edificación:

a) Zonas constituyentes del sistema general:

-Ocupación: 5 por ciento del total de la zona.

-Índice de intensidad neta de edificación: 0'01 m2t/m2s.

-Edificabilidad máxima: 2.000 m2t.

-Altura reguladora máxima: 10 metros.

-Distancia a lindes: 10 metros.

b) Zonas no constituyentes del sistema general: Se excluye cualquier posibilidad de edificación salvo las provisionales al amparo del artículo 58 de la Ley del Suelo, con una ocupación máxima del 1 por ciento de la parcela.

4.-Condiciones de aplicación de los parámetros anteriores y de implantación de los usos compatibles:

a) Para todas las zonas: el viario que se prevea será adecuado para asegurar el acceso de los equipos de mantenimiento y seguridad de las instalaciones. En cualquier caso, el viario se dispondrá de modo que no pueda utilizarse directamente por el tráfico rodado en funciones de conexión de espacios exteriores a la zona.

b) Para las zonas constituyentes del sistema general:

-No es permetran instal·lacions cobertes destinades a l'allotjament dels usos esportiu ordinari, cultural i espectacles i locals de publica concurrència.

-L'ús vivenda unifamiliar es limitarà a satisfer la demanda d'allotjament d'un sol empleat dels encarregats del manteniment i custòdia de les instal·lacions per a l'exercici dels usos dominant i compatibles, quan siga necessari.

-No se permitirán instalaciones cubiertas destinadas al alojamiento de los usos deportivo ordinario, cultural y espectáculos y locales de publica concurrència.

-El uso vivienda unifamiliar se limitara a satisfacer la demanda de alojamiento de un solo empleado de los encargados del mantenimiento y custodia de las instalaciones para el ejercicio de los usos dominante y compatibles, cuando ello resulte necesario.

1.2.1.2. Sòls no urbanitzable comuns.

La resta de sòls incorporats en la proposta de modificació del pla general, estan delimitats pel límit del sòl urbà de Montcanyada, el Camí del Comte i la VV-6101 Carretera de Paterna a Pla del Pou

1.2.1.2. Suelos no urbanizable comunes.

Los restantes suelos incorporados en la propuesta de modificación del plan general, están delimitados por el límite del suelo urbano de Montecañada, el Camino del Conde y la VV-6101 Carretera de Paterna a Pla del Pou



Les seues condicions urbanístiques es desenrotllen en l'article 196 del Pla General:

Zones sense altres limitacions que les derivades de contingut dels articles 85 i 86 de la Llei del Sòl (clau 21).

1. Definició: Terrenys constituents del medi rural que no gaudixen d'especials qualitats per al cultiu ni presenten massa forestals objecte de protecció i no són susceptibles d'inundacions periòdica ni constituïxen vies d'aigua.

2. Condicions d'ús:

- a) Ús dominant: Agrícola.
- b) Usos compatibles, els següents:

-Vivenda unifamiliar aïllada, forestal i pecuari.

-Els que es declaren d'utilitat pública i interès social del següents: indústria en categoria 6a, magatzems qualificats, espectacles i activitats de pública concurrència, sanitari, assistència cultural, escorxador, seguretat, defensa, cementeri, viari, infraestructures bàsiques; només quan hagen de situar-se en medi rural.

-Els que hagen d'implantar-se com associats als d'utilitat pública i interès social per a assegurar el seu

Sus condiciones urbanísticas se desarrollan en el artículo 196 del Plan General:

Zonas sin otras limitaciones que las derivadas de contenido de los artículos 85 y 86 de la Ley del Suelo (clave 21).

1. Definición: Terrenos constituyentes del medio rural que no gozan de especiales cualidades para el cultivo ni presentan masa forestales objeto de protección y no son susceptibles de inundaciones periódica ni constituyen vías de agua.

2. Condiciones de uso:

- a) Uso dominante: Agrícola.
- b) Usos compatibles, los siguientes:

-Vivienda unifamiliar aislada, forestal y pecuario.

-Los que se declaren de utilidad pública e interès social de lo siguientes: industria en categoría 6ª, almacenes calificados, espectáculos y actividades de pública concurrència, sanitario, asistencia cultural, matadero, seguridad, defensa, cementerio, viario, infraestructuras básicas; solo cuando deban situarse en medio rural.

-Los que deban implantarse como asociados a los de utilidad pública e interès social para asegurar su adecuado

adequat exercici:
oficines, aparcament,
esportiu ordinari,
religiós i espais
lliures i zones verdes.

ejercicio: oficinas,
aparcamiento, deportivo
ordinario, religioso y
espacios libres y zonas
verdes.

c) Usos incompatibles:
Vivenda unifamiliar agrupada,
vivenda plurifamiliar,
activitat artesana, magatzems
no qualificats, extractius,
abocament de residus,
hostalatge, comerç, esportiu
especial i singular i els que
es relacionen en el tercer
subapartat dels definits
compatibles en este article,
quan no vinguin condicionats
per la implantació dels
d'utilitat pública i interés
social.

c) Usos incompatibles:
Vivienda unifamiliar
agrupada, vivienda
plurifamiliar, actividad
artesana, almacenes no
calificados, extractivos,
vertido de residuos,
hospedaje, comercio,
deportivo especial y singular
y los que se relacionan en el
tercer subapartado de los
definidos compatibles en este
artículo, cuando no vengan
condicionados por la
implantación de los de
utilidad pública e interés
social.

d) Ús exclusiu: No es
determina.

d) Uso exclusivo: No se
determina.

3. Condicions per a l'edificació.

a) Parcel·la mínima
edificable: 30.000 metres
quadrats,
b) Ocupació màxima de
parcel·la: 5 per cent.
c) Índex d'intensitat neta
d'edificació: 0'05 m²t/m²s.
d) Edificació màxima: 3.000
m²t.
e) Altura reguladora màxima:
6'50 metres.
f) Distància mínima a límits
de parcel·la i a altres
edificacions: 25 metres.
g) Distància mínima a
qualsevol nucli de població:
450 metres.
h) Nombre màxim d'unitats
edificades per parcel·la: 5
unitats.

3. Condiciones para la edificación.

a) Parcela mínima edificable:
30.000 metros cuadrados,
b) Ocupación máxima de
parcela: 5 por ciento.
c) Índice de intensidad neta
de edificación: 0'05 m²t/m²s.
d) Edificación máxima: 3.000
m²t.
e) Altura reguladora máxima:
6'50 metros.
f) Distancia mínima a lindes
de parcela y a otras
edificaciones: 25 metros.
g) Distancia mínima a
cualquier núcleo de
población: 450 metros.
h) Numero máximo de unidades
edificadas por parcela: 5
unidades.

4.-Condicions d'aplicació dels paràmetres anteriors i d'implantació dels usos compatibles.

a) Altura reguladora màxima:
Excepcionalment podrà

4.-Condiciones de aplicación de los parámetros anteriores y de implantación de los usos compatibles.

a) Altura reguladora máxima:
Excepcionalmente podrá

aconseguir 10 metres en edificis per a allotjament de l'ús, magatzems qualificats.

b) Límits de parcel·la: No es permetran tancaments d'obra opacs per damunt de 0'40 metres.

c) Vivenda unifamiliar: Només es permetrà una vivenda unifamiliar per parcel·la.

1.2.2. Situació actual dels sòls.

Els sòls incorporats a l'àmbit d'ordenació estan constituïts per antics camps de cultiu, actualment en desús, tal com s'aprecia en la imatge següent

alcanzar 10 metros en edificios para alojamiento del uso, almacenes calificados.

b) Lindes de parcela: No se permitirán cerramientos de obra opacos por encima de 0'40 metros.

c) Vivienda unifamiliar: Solo se permitirá una vivienda unifamiliar por parcela.

1.2.2. Situación actual de los suelos.

Los suelos incorporados al ámbito de ordenación están constituidos por antiguos campos de cultivo, actualmente en desuso, tal como se aprecia en la imagen siguiente

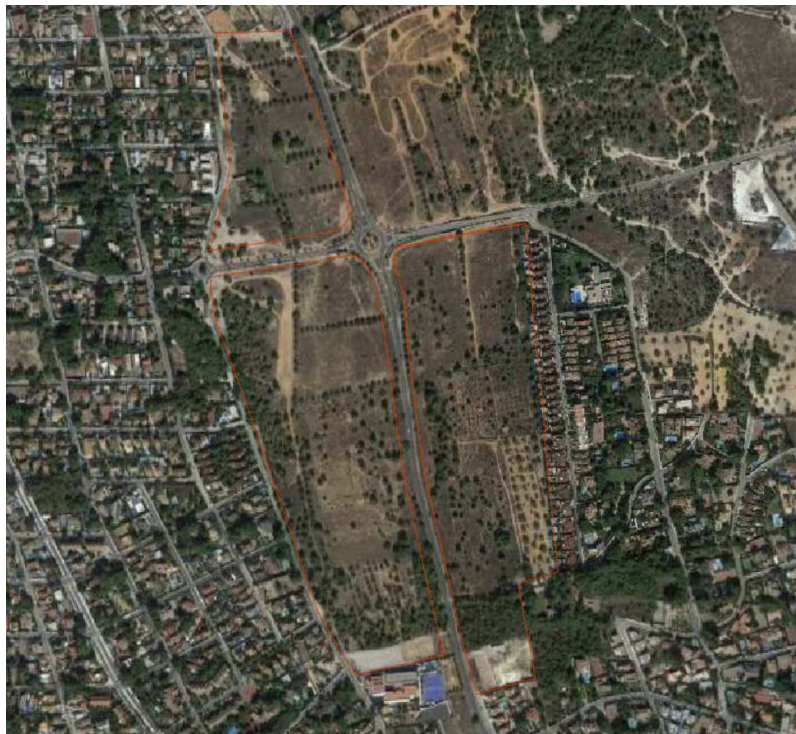

1.2.2.1. Usos presents en el sòl.

El caràcter general de la zona d'actuació és el de terrenys rústics sense cultivar, la qual cosa es denomina erm, el qual, s'ha anat transformant amb el pas del temps, donada la carència de labors

1.2.2.1. Usos presentes en el suelo.

El carácter general de la zona de actuación es el de terrenos rústicos sin cultivar, lo que se denomina erial, el cual, se ha ido transformando con el paso del tiempo, dada la carencia de labores

agrícoles sobre ell, desenrotllant-se vegetació pròpia de bosc mediterrani, intercalada entre garrofers de les antigues plantacions.

1.2.2.2. Vegetació existent.

Com s'ha comentat, el conjunt del sector delimitat es troba constituït per camps de cultiu, en els quals actualment no s'exercixen activitats agrícoles, en els quals s'intercalen el seu antic arbratge (garrofers,...) amb el desenrotllament d'espècies de bosc mediterrani (pins,...)

1.2.2.3. Infraestructures existents.

En el límit sud de la zona NU-IV-31/254 i NU-IV-31/324 trobem les instal·lacions d'accés al British College, constituïdes per una plataforma per a l'aparcament de vehicles i una àrea destinada a futures instal·lacions esportives del centre.

En esta mateixa zona, i a fi de donar continuïtat al Barranc de la Font es va construir un element de protecció front a les avingudes, format per la plataforma elevada de l'esmentat aparcament, i davall d'esta, es troba una conducció d'aigües pluvials per a desaiguar la bassa de laminació creada en el barranc, en cas de fortes pluges.

Entre les zones NU-IV-31/254 i NU-IV-31/324 trobem el Camí del Comte, vial de trànsit rodar, completament urbanitzat amb les condicions tècniques necessàries per a exercir la seua comesa.

1.2.3. Reportatge fotogràfic.

Àrea parc públic xarxa primària

agrícolas sobre el mismo, desarrollándose vegetación propia de bosque mediterráneo, intercalada entre algarrobos de las antiguas plantaciones.

1.2.2.2. Vegetación existente.

Como se ha comentado, el conjunto del sector delimitado se encuentra constituido por campos de cultivo, en los que actualmente no se desarrollan actividades agrícolas, en los que s intercalan su antiguo arbolado (algarrobos,...) con el desarrollo de especies de bosque mediterráneo (pinos,...)

1.2.2.3. Infraestructuras existentes.

En el limite sur de la zona NU-IV-31/254 y NU-IV-31/324 encontramos las instalaciones de acceso al British College, constituidas por una plataforma para el aparcamiento de vehículos y un área destinada a futuras instalaciones deportivas del centro.

En esta misma zona, y con objeto de dar continuidad al Barranco de la Fuente se construyo un elemento de protección frete a las avenidas, formado por la plataforma elevada del citado aparcamiento, y bajo de la misma, se encuentra una conducción de aguas pluviales para desaguar la balsa de laminación creada en el barranco, en caso de fuertes lluvias.

Entre las zonas NU-IV-31/254 y NU-IV-31/324 encontramos el Camino del Conde, vial de trafico rodado, completamente urbanizado con las condiciones técnicas precisas para desempeñar su cometido.

1.2.3. Reportaje fotográfico.

Área parque público red primaria









Àrea sòl no urbanitzable clau 21
Àrea suelo no urbanizable clave 21.







2. DIAGNÒSTIC DE LA SITUACIÓ DEL MEDI AMBIENT I TERRITORI ABANS DE L'APLICACIÓ DEL PLA.

2.1. Fisiografia.

Fisiogràficament el municipi de Paterna pot descriure's com un pla inclinat en el sentit oest-est i arrugat per la presència d'elevacions i alineacions NW-SE.

Els pendents en el municipi estan compresos entre menys del 2% i el 15%, per la qual cosa no hi ha condicionants o limitacions importants per a l'ús urbanístic en relació amb els pendents.

El sòl que ens ocupa es qualifica en la Cartografia Temàtica de la Comunitat Valenciana com ondulat.

2.2. Litologia.

Els materials aflorants en el municipi pertanyen al terciari i quaternari. Els materials terciaris són d'origen marí i estan formats per arenes amb ostrees i materials calcaris costaners. Els materials quaternaris estan relacionats amb la dinàmica de l'aigua superficial i es tracta d'argiles, llims, arenes, graves i mesclures d'esta granulometria.

2. DIAGNOSTICO DE LA SITUACIÓN DEL MEDIO AMBIENTE Y TERRITORIO ANTES DE LA APLICACIÓN DEL PLAN.

2.1. Fisiografía.

Fisiográficamente el municipio de Paterna puede describirse como un plano inclinado en el sentido oeste-Este y arrugado por la presencia de elevaciones y alineaciones NW-SE.

Las pendientes en el municipio están comprendidas entre menos del 2% y el 15%, por lo que no existen condicionantes o limitaciones importantes para el uso urbanístico en relación con las pendientes.

El suelo que nos ocupa se califica en la Cartografía Temática de la Comunidad Valenciana como ondulado.

2.2. Litología.

Los materiales aflorantes en el municipio pertenecen al terciario y cuaternario. Los materiales terciarios son de origen marino y están formados por arenas con ostreas y materiales calizos costeros. Los materiales cuaternarios están relacionados con la dinámica del agua superficial y se trata de arcillas, limos, arenas, gravas y mezclas de esta

Geomorfològicament els materials terciaris formen les parts més elevades i de major relleu, mentres que els materials quaternaris ocupen els marges del riu Túria (terrasses fluvials) i els llits dels barrancs. Tots les materials aflorants estan relacionats amb el farcit durant el terciari i quaternari de la fossa tectònica miocè que dóna lloc a la formació de la Plana de València.

2.3. Hidrologia.

El municipi de Paterna s'ubica pràcticament en la seua totalitat sobre la massa d'aigua subterrània de Llíria Casinos.

Segons la informació elaborada per al nou pla hidrològic de centener, la massa d'aigua subterrània Llíria-Casinos no complix els objectius de qualitat i quantitat fixats.

En l'àmbit de l'actuació, sobre les parcel·les denominades NU-IV-31/254 i NU-IV-31/324 trobem el naixement del Barranc de la Font, que discorre des d'este punt, i a través de la Canyada i el Polígon Font del Gerro fins al Riu Túria.

2.4. Permeabilitat.

La permeabilitat en l'àmbit està qualificada com molt alta.

Este factor no és un limitant d'ús pel mateix però és determinant per a conèixer la vulnerabilitat de la contaminació de les aigües subterrànies enfront de la contaminació que es comenta en l'apartat següent. Les zones no saturades d'alta permeabilitat ofereixen poca protecció dels aqüífers lliures enfront de la contaminació.

granulometria.

Geomorfològicamente los materiales terciarios forman las partes más elevadas y de mayor relieve, mientras que los materiales cuaternarios ocupan las márgenes del río Turia (terrazas fluviales) y los cauces de los barrancos. Todos los materiales aflorantes están relacionados con el relleno durante el terciario y cuaternario de la fosa tectónica mioceno que da lugar a la formación de la Plana de Valencia.

2.3. Hidrología.

El municipio de Paterna se ubica prácticamente en su totalidad sobre la masa de agua subterránea de Liria Casinos.

Según la información elaborada para el nuevo plan hidrológico de cuenda, la masa de agua subterránea Llíria-Casinos no cumple los objetivos de calidad y cantidad fijados.

En el ámbito de la actuación, sobre las parcelas denominadas NU-IV-31/254 y NU-IV-31/324 encontramos el nacimiento del Barranco de la Fuente, que discurre desde este punto, y a través de La Cañada y el Polígono Fuente del Jarro hasta el Río Turia.

2.4. Permeabilidad.

La permeabilidad en el ámbito esta calificada como muy alta.

Este factor no es un limitante de uso por el mismo pero es determinante para conocer la vulnerabilidad de la contaminación de las aguas subterráneas frente a la contaminación que se comenta en el apartado siguiente. Las zonas no saturadas de alta permeabilidad ofrecen poca protección de los acuíferos libres frente a la contaminación.

2.5. Accessibilitat a aigües subterrànies.

El mapa d'Accessibilitat a les aigües subterrànies discretitza territorialment la facilitat de captació i aprofitament de l'aigua subterrània. No obstant cal assenyalar que una alta o molt alta accessibilitat a l'aigua subterrània no garantix la disponibilitat del recurs ja que d'acord amb la Directiva marc de l'aigua han de tindre's en compte també el compliment dels objectius de quantitat i qualitat per a cada massa d'aigua; aspecte que es tracta en un altre apartat.

En el present cas, l'accessibilitat a les aigües subterrànies és mitjana, a causa de la profunditat del nivell piezomètric, i la granulometria dels materials que conformen l'aquífer que dificulten l'explotació.

Este factor no representa un limitant o condicionant de l'ordenació urbanística en el cas de Paterna.

2.6. Unitats edafològiques.

Els sòls presents en el terç occidental del municipi pertanyen al grup dels Xerochrept i la resta del municipi s'observa una combinació de sòls pertanyents al grup dels Xerochrepts i Xerofluvents. En este cas, la separació d'estos grups es produïx en l'àmbit planejat, trobant a l'est de l'àmbit, el grup Xerochrept, i en la resta grup dels Xerochrepts i Xerofluvents

En ambdós casos es tracta de sòls poc evolucionats i amb escassa incorporació de matèria orgànica. Els Xerochrepts es caracteritzen per la presència d'un horitzó B amb concrecions de carbonats (crostes

2.5. Accesibilidad a aguas subterráneas.

El mapa de Accesibilidad a las aguas subterráneas discretiza territorialmente la facilidad de captación y aprovechamiento del agua subterránea. No obstante cabe señalar que una alta o muy alta accesibilidad al agua subterránea no garantiza la disponibilidad del recurso ya que de acuerdo con la Directiva marco del agua deben tenerse en cuenta también el cumplimiento de los objetivos de cantidad y calidad para cada masa de agua; aspecto que se trata en otro apartado.

En el presente caso, la accesibilidad a las aguas subterráneas es media, debido a la profundidad del nivel piezométrico, y la granulometría de los materiales que conforman el acuífero que dificultan la explotación.

Este factor no representa un limitante o condicionante de la ordenación urbanística en el caso de Paterna.

2.6. Unidades edafológicas.

Los suelos presentes en el tercio occidental del municipio pertenecen al grupo de los Xerochrept y el resto del municipio se observa una combinación de suelos pertenecientes al grupo de los Xerochrepts y Xerofluvents. En este caso, la separación de estos grupos se produce en el ámbito planeado, encontrando al este del ámbito, el grupo Xerochrept, y en el resto grupo de los Xerochrepts y Xerofluvents

En ambos casos se trata de suelos poco evolucionados y con escasa incorporación de materia orgánica. Los Xerochrepts se caracterizan por la presencia de un horizonte B con concreciones de carbonatos (costras

calcàries) que dificulten el seu treball. Els Xerofluvents es caracteritzen per un horitzó A i l'aportació de forma periòdica de nou material relacionat amb la dinàmica dels rius.

No s'observa en la zona cap singularitat des del punt de vista edafològic.

2.7. Capacitat d'ús agrícola.

La cartografia temàtica estableix per a estos sòls una capacitat d'ús agrícola elevada, no obstant això, presenta limitacions per la pedregositat i presència d'un horitzó B endurit a escassa profunditat.

2.8. Vulnerabilitat a la contaminació de les aigües subterrànies.

La vulnerabilitat a la contaminació de les aigües subterrànies indica la facilitat o dificultat d'una massa d'aigua subterrània de ser contaminada. La vulnerabilitat depèn de la profunditat del nivell piezomètric, de les característiques de la zona no saturada, de la presència de capes impermeables de terreny que protegeixen els aquífers de la contaminació i de la qualitat de l'aigua de l'aquífer.

La zona presenta una vulnerabilitat a la contaminació de l'aigua subterrània mitjana per la qual cosa els usos que es desenrotllen en ella han d'adoptar mesures tendents a minimitzar la possible contaminació de l'aigua subterrània.

2.9. Erosió actual.

L'erosió actual està relacionada amb el tipus de sòl, pendent, coberta vegetal existent i pràctiques agrícoles que es

calizas) que dificultan su laboreo. Los Xerofluvents se caracterizan por un horizonte A y el aporte de forma periódica de nuevo material relacionado con la dinámica de los ríos.

No se observa en la zona ninguna singularidad desde el punto de vista edafológico.

2.7. Capacidad de uso agrícola.

La cartografía temática establece para estos suelos una capacidad de uso agrícola elevada, no obstante, presenta limitaciones por la pedregosidad y presencia de un horizonte B endurecido a escasa profundidad.

2.8. Vulnerabilidad a la contaminación de las aguas subterráneas.

La vulnerabilidad a la contaminación de las aguas subterráneas indica la facilidad o dificultad de una masa de agua subterránea de ser contaminada. La vulnerabilidad depende de la profundidad del nivel piezométrico, de las características de la zona no saturada, de la presencia de capas impermeables de terreno que protejan los acuíferos de la contaminación y de la calidad del agua del acuífero.

La zona presenta una vulnerabilidad a la contaminación del agua subterránea media por lo que los usos que se desarrollen en ella deben adoptar medidas tendentes a minimizar la posible contaminación del agua subterránea.

2.9. Erosión actual.

La erosión actual está relacionada con el tipo de suelo, pendiente, cubierta vegetal existente y prácticas agrícolas que se

realitzen.

L'erosió actual en la zona és Molt Baixa.

2.10. Erosió potencial.

L'erosió potencial és l'erosió esperable en una zona del territori quan desapareix la vegetació i s'abandonen les pràctiques agrícoles tendents a evitar l'erosió. L'erosió potencial depén fonamentalment del tipus de sòl present i del pendent.

L'erosió potencial és baixa.

2.11. Risc de lliscament i despreniment.

No existix en la zona risc de lliscament ni despreniment.

2.12. Risc potencial d'incendi forestal.

Este sòl no té consideració de massa forestal, no contemplant-se risc potencial d'incendi forestal.

2.13. Unitats de paisatge i visibilitat.

El Pla General vigent no incorpora en la seua documentació l'Estudi de Paisatge, per la qual cosa no existix en l'actualitat un estudi detallat de les condicions paisatgístiques del municipi.

En el "Document inicial per a l'Avaluació Estratègica del Pla General de Paterna", es proposa un avanç de les unitats de paisatge i visibilitat d'estes, qualificant l'àrea objecte de la present proposta com a Unitat de Paisatge agrícola

realizan.

La erosión actual en la zona es Muy Baja.

2.10. Erosión potencial.

La erosión potencial es la erosión esperable en una zona del territorio cuando desaparece la vegetación y se abandonan las prácticas agrícolas tendentes a evitar la erosión. La erosión potencial depende fundamentalmente del tipo de suelo presente y de la pendiente.

La erosión potencial es baja.

2.11. Riesgo de deslizamiento y desprendimiento.

No existe en la zona riesgo de deslizamiento ni desprendimiento.

2.12. Riesgo potencial de incendio forestal.

Este suelo no tiene consideración de masa forestal, no contemplándose riesgo potencial de incendio forestal.

2.13. Unidades de paisaje y visibilidad.

El Plan General vigente no incorpora en su documentación el Estudio de Paisaje, por lo que no existe en la actualidad un estudio detallado de las condiciones paisajísticas del municipio.

En el "Documento inicial para la Evaluación Estratègica del Plan General de Paterna", se propone un avance de las unidades de paisaje y visibilidad de las mismas, calificando el área objeto de la presente propuesta como Unidad de Paisaje agrícola

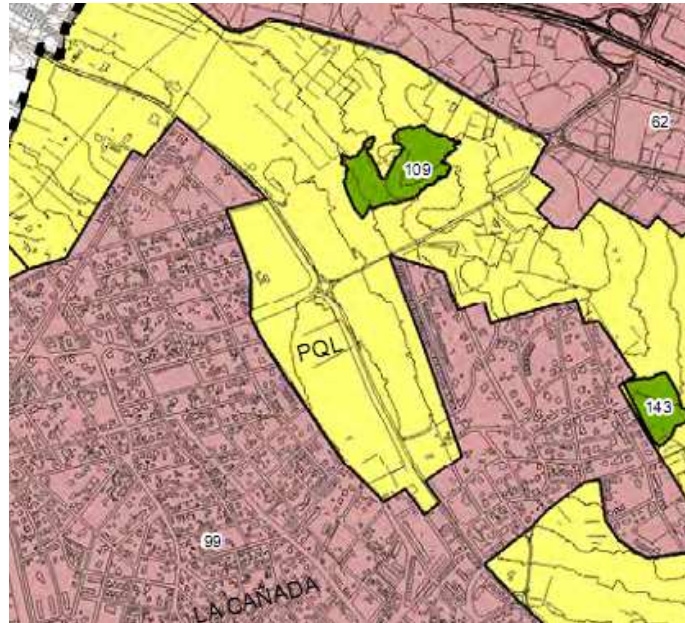

Al seu torn, en el document citat, s'analitza la visibilitat dels distints espais del municipi, caracteritzant el sòl afectat per la proposta de planejament com de visibilitat important, motivat per la seua situació respecte a l'eix de trànsit viari de la CV-365.

A su vez, en el documento citado, se analiza la visibilidad de los distintos espacios del municipio, caracterizando el suelo afectado por la propuesta de planeamiento como de visibilidad importante, motivado por su situación respecto al eje de tráfico viario de la CV-365.

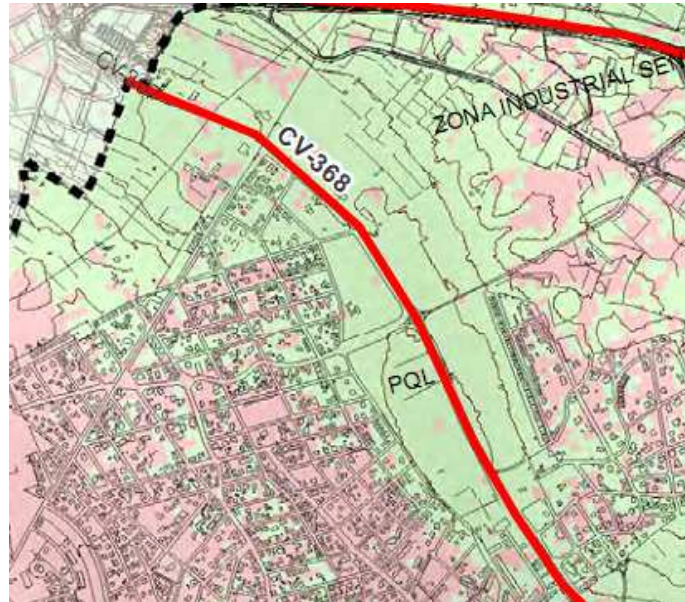

2.14. Risc d'inundació, Patricova.

Les parcel·les denominades NU-IV-31/254 o NU-IV-31/324 estan afectades pel risc d'inundació establert en el Patricova, amb un nivell de Risc 3, "Freqüència menor de 25 anys, calat < 0,8 metres".

2.14. Riesgo de inundación, Patricova.

Las parcelas denominadas NU-IV-31/254 o NU-IV-31/324 están afectadas por el riesgo de inundación establecido en el Patricova, con un nivel de Riesgo 3, "Frecuencia menor de 25 años, calado < 0,8 metros".





Cartografia temàtica Generalitat Valenciana
Cartografía temática Generalitat Valenciana

L'àmbit del sector definit haurà de complir les condicions establides en els articles 16 i següents del PATRICOVA. Com a conseqüència, la proposta d'ordenació dels instruments de planejament a desenvolupar haurà de respectar les afeccions derivades del PATRICOVA.

2.15. Sòl forestal.

L'àmbit de planejament proposat no està afectat pel sòl forestal inclòs en el PATFOR, actualment en tramitació, tal com s'observa en la següent imatge, extreta de la cartografia del PATFOR.

El ámbito del sector definido deberá cumplir las condiciones establecidas en los artículos 16 y siguientes del PATRICOVA. Como consecuencia, la propuesta de ordenación de los instrumentos de planeamiento a desarrollar deberá respetar las afecciones derivadas del PATRICOVA.

2.15. Suelo forestal.

El ámbito de planeamiento propuesto no está afectado por el suelo forestal incluido en el PATFOR, actualmente en tramitación, tal como se observa en la siguiente imagen, extraída de la cartografía del PATFOR.



2.16. Vies pecuàries.

El municipi de Paterna està travessat d'oest a est pel seu terç septentrional per la Sendera de San Antonio de Benagéber a Burjassot amb una amplària legal de 20 metres, situada al nord de l'àmbit proposat, sense arribar a interferir amb este.

2.16. Vías pecuarias.

El municipio de Paterna está atravesado de oeste a este por su tercio septentrional por la Vereda de San Antonio de Benageber a Burjassot con una anchura legal de 20 metros, situada al norte del ámbito propuesto, sin llegar a interferir con el mismo

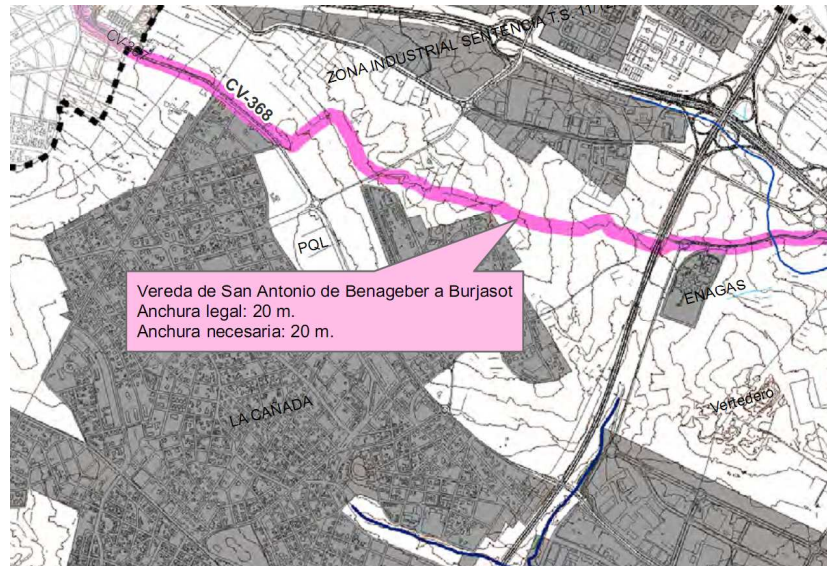

2.17. Afeccions infraestructurals.

L'àmbit de planejament proposada està constituït per dos elements funcionalment separats, al sud les parcel·les denominades NU-IV-31/254 o NU-IV-31/324, i al nord el sòl no urbanitzable, clau NU-III-21.

Estos elements estan separats per la CV-368, vial gestionat per la Diputació de València.

2.17.

infraestructurales.

El ámbito de planeamiento propuesta esta constituido por dos elementos funcionalmente separados, al sur las parcelas denominadas NU-IV-31/254 o NU-IV-31/324, y al norte el suelo no urbanizable, clave NU-III-21.

Estos elementos están separados por la CV-368, vial gestionado por la Diputación de Valencia.

Afecciones

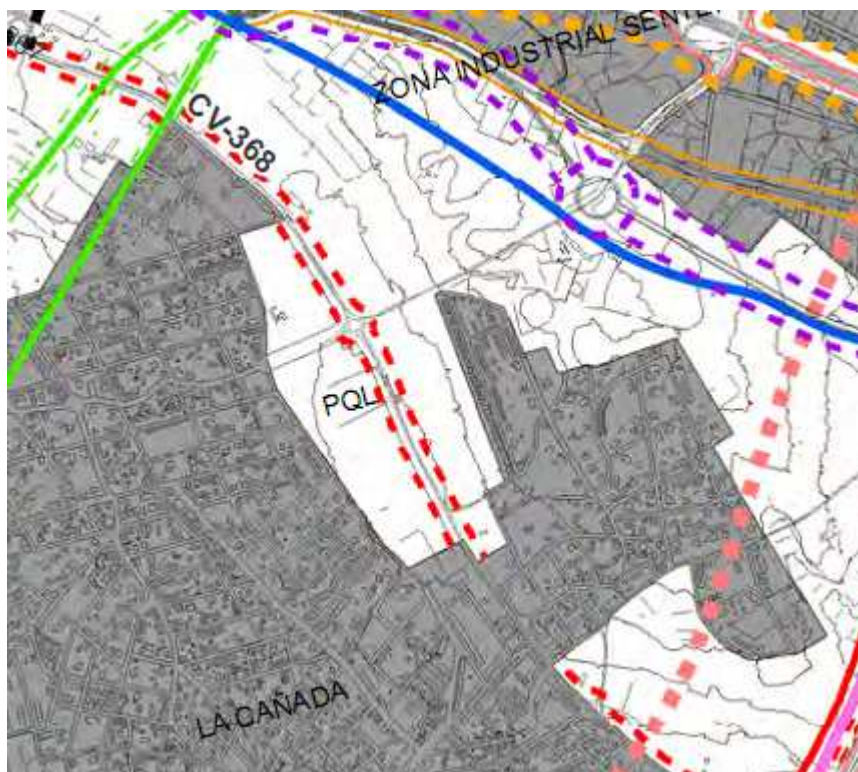

Sobre este vial s'han d'establir les zones de domini públic i reserva derivades de la Llei 6/1991, de Carreteres de la Comunitat Valenciana.

2.18. Patrimoni cultural.

El municipi de Paterna disposa de Catàleg de Béns i Espais Protegits aprovat definitivament per la Conselleria d'Infraestructures, Territori i Medi Ambient en data 17 d'octubre de 2014.

En este àmbit no es troben situats elements o edificacions incorporats al Catàleg de Béns i Espais Protegits.

L'àmbit està incorporat en el catàleg municipal com a àrea de vigilància arqueologia (A.V.A.), amb grau de protecció III, havent

Sobre este vial se deben establecer las zonas de dominio público y reserva derivadas de la Ley 6/1.991, de Carreteras de la Comunidad Valenciana.

2.18. Patrimonio cultural.

El municipio de Paterna dispone de Catalogo de Bienes y Espacios Protegidos aprobado definitivamente por la Conselleria de Infraestructuras, Territorio y Medio Ambiente en fecha 17 de octubre de 2014.

En este ámbito no se encuentran situados elementos o edificaciones incorporados al Catalogo de Bienes y Espacios Protegidos.

El ámbito esta incorporada en el catalogo municipal como área de vigilancia arqueología (A.V.A.), con grado de protección III,

de realitzar-se un estudi arqueològic preventiu prèviament a qualsevol actuació

debiendo realizarse un estudio arqueológico preventivo previamente a cualquier actuación

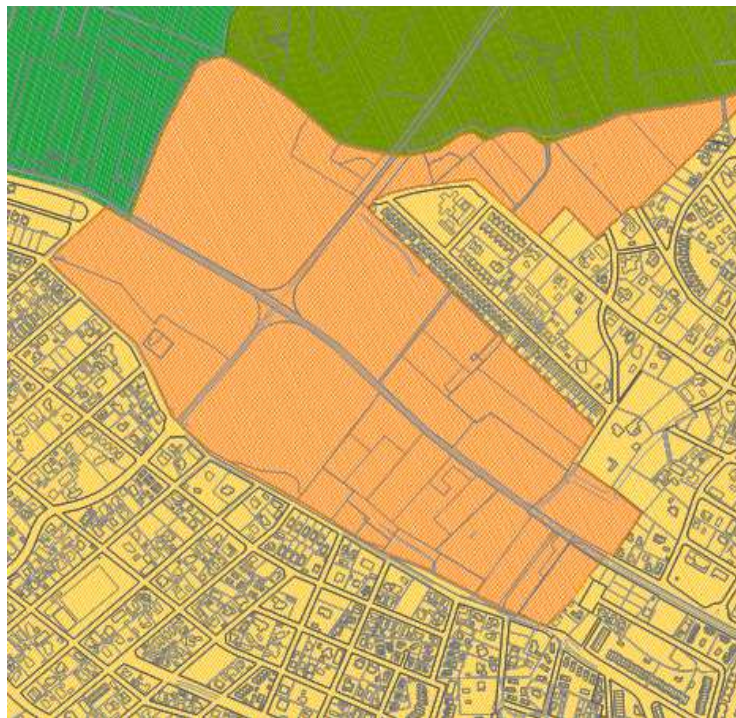

Plànol proteccions arqueològiques.
Plano protecciones arqueológicas.

2.19. Infraestructura verda.

L'àmbit sobre el qual es desenvolupa la present actuació es troba afectat pels elements la infraestructura verda definits en la cartografia de la Conselleria de Territori, Infraestructures i Medi Ambient.

2.19. Infraestructura verde.

El ámbito sobre el que se desarrolla la presenta actuación se encuentra afectado por los elementos la infraestructura verde definidos en la cartografía de la Conselleria de Territorio, Infraestructuras y Medio Ambiente.

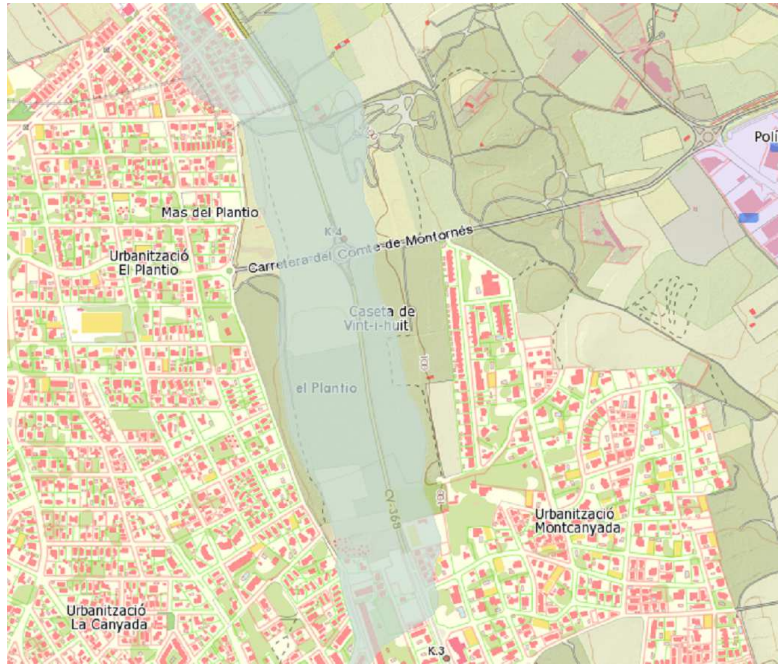

Concretament, s'integra en el sector l'àrea ocupada pel llit del Barranc d'en Dolça, element que es pretén conservar i restaurar mediambientalment amb la present proposta de modificació del pla.

3. Abast, àmbit i contingut de les alternatives.

L'objecte de la Modificació Puntual del Pla General és la delimitació del sector "Pla del Pou", que possibiliti el desenrotllament dels instruments de planejament i gestió tendents a assolir els objectius expressats en l'apartat 1.1.

El sector queda delimitat al nord pel sòl urbà de la Canyada i sòl no urbanitzable comú, al sud pel sòl urbà de la Canyada, a l'oest per sòl urbà de La Canyada i a l'est per sòl urbà de Montcanyada.

El sector delimitat té una superfície de 116.120,45 m²s, i una xarxa primària adscrita de

Concretamente, se integra en el sector el área ocupada por el cauce del Barranco d'En Dolça, elemento que se pretende conservar y restaurar medioambientalmente con la presente propuesta de modificación del plan.

3. Alcance, ámbito y contenido de las alternativas.

El objeto de la Modificación Puntual del Plan General es la delimitación del sector "Pla del Pou", que posibilite el desarrollo de los instrumentos de planeamiento y gestión tendentes a alcanzar los objetivos expresados en el apartado 1.1.

El sector queda delimitado al norte por el suelo urbano de La Cañada y suelo no urbanizable común, al sur por el suelo urbano de La Cañada, al oeste por suelo urbano de La Cañada y al este por suelo urbano de Montecañada.

El sector delimitado tiene una superficie de 116.120,45 m²s, y una red primaria adscrita de 188.837,17

188.837,17 m²s quedant reflectit els seus límits en al pla 01. "Delimitació sectorial".

No es consideren alternativa per a la delimitació sectorial, atés que l'objectiu és desenrotllar una proposta urbana que possibiliti l'obtenció de les zones verdes NU-IV-31/254 o NU-IV-31/324 situades en l'àmbit analitzat.

4. Desenrotllament previsible del pla.

Es proposa el desenrotllament de la modificació puntual del pla en el moment que s'emeta el Document d'Abast de l'Estudi Ambiental i Territorial Estratègic.

Una vegada aprovada la modificació puntual del pla, s'iniciarà l'estudi dels instruments ambientals i de planejament necessaris per a definir l'actuació urbana a desenrotllar, iniciant-se la seua tramitació urbanística.

La delimitació d'unitats d'execució, i per tant, àmbits de gestió del pla, s'establirà en el moment en què es redacten els documents de planejament necessaris per a definir l'actuació.

5. Efectes previsibles sobre el medi ambient i sobre elements estratègics del territori.

La proposta de planejament presentada no comporta afeccions sobre els elements estratègics del territori, al limitar-se a completar una borsa de sòl enclavada entre sòls urbans ja consolidats.

Suposa l'obtenció i intervenció en les zones verdes NU-IV-31/254 o NU-IV-31/324, amb la finalitat de restaurar-les paisatgísticament, recuperant el seu estat natural i

m²s quedando reflejado sus límites en al plano 01. "Delimitación sectorial".

No se consideran alternativa para la delimitación sectorial, dado que el objetivo es desarrollar una propuesta urbana que posibilite la obtención de las zonas verdes NU-IV-31/254 o NU-IV-31/324 situadas en el ámbito analizado.

4. Desarrollo previsible del plan.

Se propone el desarrollo de la modificación puntual del plan en el momento que se emita el Documento de Alcance del Estudio Ambiental y Territorial Estratégico.

Una vez aprobada la modificación puntual del plan, se iniciara el estudio de los instrumentos ambientales y de planeamiento necesarios para definir la actuación urbana a desarrollar, iniciándose su tramitación urbanística.

La delimitación de unidades de ejecución, y por tanto, ámbitos de gestión del plan, se establecerá en el momento en que se redacten los documentos de planeamiento necesarios para definir la actuación.

5. Efectos previsibles sobre el medio ambiente y sobre elementos estratègics del territorio.

La propuesta de planeamiento presentada no conlleva afecciones sobre los elementos estratégicos del territorio, al limitarse a completar una bolsa de suelo enclavada entre suelos urbanos ya consolidados.

Supone la obtención y intervención en las zonas verdes NU-IV-31/254 o NU-IV-31/324, con la finalidad de restaurarlas paisajísticamente, recuperando su estado natural y

protegint el corredor natural que constituïx el Barranc de la Font, fet que suposa una millora a l'entorn urbà i mediambiental.

D'altra banda, es produïx una ocupació de sòl no urbanitzable, amb la finalitat d'integrar-se en la trama urbana de La Canyada, no obstant això, ha de tindre's en compte que este sòl constituïx una borsa de sòl enclavada en l'urbà consolidat, pretenent consolidar el nucli de Montcanyada, delimitant un perímetre clar de transició entre el sòl urbà i el rústic.

6. Incardinació amb l'estratègia territorial de la Comunitat Valenciana i incidència sobre altres instruments de planificació.

6.1. Situació del planejament municipal.

La proposta de planejament que s'analitza, suposa una modificació del Pla General d'Ordenació Urbana de Paterna, aprovat per la Comissió Territorial d'Urbanisme en data 15 de novembre de 1990.

L'Ajuntament de Paterna ha iniciat els tràmits per a la modificació general del seu planejament, a este efecte, va redactar el "Document Inicial per a l'Avaluació Ambiental del Pla General del municipi de Paterna", aprovant-se en sessió plenària de data 13 d'octubre de 2011, remetent-se a la Conselleria d'Infraestructures, Territori i Medi Ambient en data 19 de novembre de 2011.

A l'agost de 2012, es va redactar un Text refós de document citat, en el qual s'afegia a les propostes plantejades una quarta alternativa d'ordenació del municipi. Este document va ser aprovat en el ple de data 20 d'agost de 2012, i remés a la Conselleria competent en data

protegiedo el corredor natural que constituye el Barranco de la Fuente, hecho que supone una mejora al entorno urbano y mediambiental.

Por otra parte, se produce una ocupación de suelo no urbanizable, con la finalidad de integrarse en la trama urbana de La Cañada, no obstante, debe tenerse en cuenta que este suelo constituye una bolsa de suelo enclavada en el urbano consolidado, pretendiendo consolidar el núcleo de Montecañada, delimitando un perímetro claro de transición entre el suelo urbano y rustico.

6. Incardinación con la estrategia territorial de la Comunidad Valenciana y incidencia sobre otros instrumentos de planificación.

6.1. Situación del planeamiento municipal.

La propuesta de planeamiento que se analiza, supone una modificación del Plan General de Ordenación Urbana de Paterna, aprobado por la Comisión Territorial de Urbanismo en fecha 15 de noviembre de 1.990.

El Ayuntamiento de Paterna ha iniciado los tramites para la modificación general de su planeamiento, a este efecto, redactó el "Documento Inicial para la Evaluación Ambiental del Plan General del municipio de Paterna", aprobándose en sesión plenaria de fecha 13 de octubre de 2.011, remitiéndose a la Conselleria de Infraestructuras, Territorio y Medio Ambiente en fecha 19 de noviembre de 2.011.

En agosto de 2.012, se redactó un texto refundido de documento citado, en el que se añadía a las propuestas plateadas una cuarta alternativa de ordenación del municipio. Este documento fue aprobado en el pleno de fecha 20 de agosto de 2.012, y remitido a la

25 de setembre de 2009.

Conselleria competente en fecha 25 de septiembre de 2.009.

Este document desenrotlla 4 alternatives d'ordenació, les quals, respecte al sòl analitzat en el present document proposen les següents condicions urbanístiques:

Este documento desarrolla 4 alternativas de ordenación, las cuales, respecto al suelo analizado en el presente documento proponen las siguientes condiciones urbanísticas:

- **Alternativa 0.** Manté les condicions urbanístiques actuals del sòl, com a sòl no urbanitzable comú

- **Alternativa 0.** Mantiene las condiciones urbanísticas actuales del suelo, como suelo no urbanizable común



- **Alternativa 1,** considera este sòl com a urbanitzable, incorporant-lo al sector R1, amb un ús dominant residencial

- **Alternativa 1,** considera este suelo como urbanizable, incorporándolo al sector R1, con un uso dominante residencial

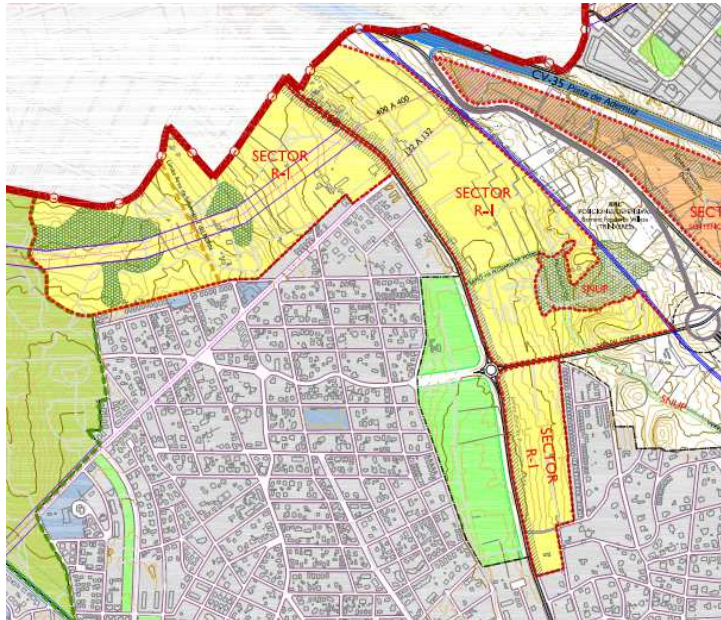

- **Alternativa 2**, considera este sòl com a urbanitzable, incorporant-lo al sector R1, amb un ús dominant residencial, incorporant en el sector un ús dotacional d'àmbit metropolità.

- **Alternativa 2**, considera este suelo como urbanizable, incorporándolo al sector R1, con un uso dominante residencial, incorporando en el sector un uso dotacional de ámbito metropolitano.

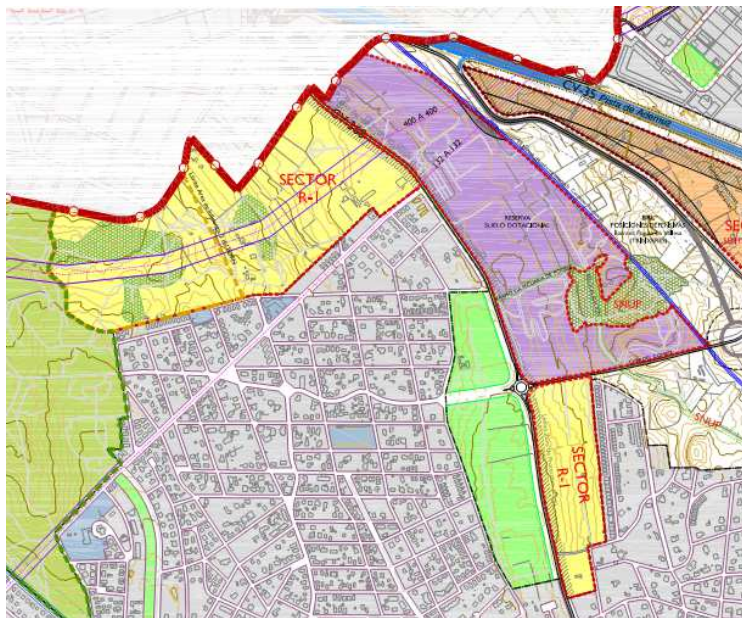

- **Alternativa 3**, manté les mateixes característiques definides per a l'alternativa 2.

En data 15 de febrer de 2013, la Comissió d'Avaluació ambiental de la Direcció Territorial d'Avaluació ambiental i Territorial, de la Conselleria d'Infraestructures, Territori i Medi Ambient, va acordar emetre el **Document de Referència del Pla General de Paterna**.

Respecte a l'àmbit que ens ocupa, el Document de Referència estudia el sector R1 definit en "Document Inicial per a l'Avaluació Ambiental del Pla General del municipi de Paterna", desenrotllant-se l'actual proposta d'ordenació sobre un àmbit parcial del sector R1, per la qual cosa procedim a analitzar les indicacions realitzades per la Direcció General d'Avaluació Ambiental i Territorial, i el seu compliment.

- a. L'actual proposta de planejament complix les directrius 78.h i 90 de l'ETCV.
- b. Tal com s'indica, limita els creixements residencials en la Canyada a les zones sud de la urbanització Montcanyada.
- c. Es proposa mantindre la totalitat del denominat sector R1 com a sòl no urbanitzable.

6.2. Compliment de l'estratègia territorial de la Comunitat Valenciana.

La proposta d'ordenació s'ajusta als criteris i directrius expressats en el Decret 1/ 2011, de 13 de gener, sobre Estratègia Territorial de la Comunitat Valenciana.

- **Alternativa 3**, mantiene las mismas características definidas para la alternativa 2.

En fecha 15 de febrero de 2013, la Comisión de Evaluación ambiental de la Dirección Territorial de Evaluación ambiental y Territorial, de la Conselleria de Infraestructuras, Territorio y Medio Ambiente, acordó emitir el **Documento de Referencia del Plan General de Paterna**.

Respecto al ámbito que nos ocupa, el Documento de Referencia estudia el sector R1 definido en "Documento Inicial para la Evaluación Ambiental del Plan General del municipio de Paterna", desarrollándose la actual propuesta de ordenación sobre un ámbito parcial del sector R1, por lo que procedemos a analizar las indicaciones realizadas por la Dirección General de Evaluación Ambiental y Territorial, y su cumplimiento.

- a. La actual propuesta de planeamiento cumple las directrices 78.h y 90 de la ETCV.
- b. Tal como se indica, limita los crecimientos residenciales en La Cañada a las zonas sur de la urbanización Montecañada.
- c. Se propone mantener la totalidad del denominado sector R1 como suelo no urbanizable.

6.2. Cumplimiento de la estrategia territorial de la Comunidad Valenciana.

La propuesta de ordenación se ajusta a los criterios y directrices expresados en el Decreto 1/ 2011, de 13 de enero, sobre Estrategia Territorial de la Comunidad Valenciana.

Es complix de forma general la directriu 78, i en particular els apartats:

- a) Compatibilitzar el creixement urbanístic amb el manteniment i funcionalitat de la infraestructura verda del territori, respectant les àrees delimitades en la cartografia d'infraestructura verda de la Conselleria d'Infraestructures, Territori i Medi Ambient.
- b) Integrar en creixement dels usos residencials en el paisatge considerant la seua localització en el territori, ordenació detallada i qualitat arquitectònica de manera que es preserve la identitat i els valors del paisatge on s'ubique.
- c) Afavorir la diversitat urbana per mitjà de la mescla d'usos, de tipologies, de rendes, de comunitats.
- d) Estendre la infraestructura verda del territori als teixits urbans, connectant i integrant paisatgísticament els espais verds urbans amb els elements d'esta xarxa.
- e) Desenrotllament d'itineraris de vianants i carrils bici per a comunicar els nuclis urbans i barris del municipi entre si.

Es complix la **Directriu 79**, incorporant la infraestructura verda al sector projectat.

Compliment de la **Directriu 80**. Tal com arreplega el Document de Referència emés per la Direcció General d'Avaluació Ambiental i

Se cumple de forma general la directriz 78, y en particular los apartados:

- a) Compatibilizar el crecimiento urbanístico con el mantenimiento y funcionalidad de la infraestructura verde del territorio, respetando las áreas delimitadas en la cartografía de infraestructura verde de la Conselleria de Infraestructuras, Territorio y Medio Ambiente.
- b) Integrar en crecimiento de los usos residenciales en el paisaje considerando su localización en el territorio, ordenación pormenorizada y calidad arquitectónica de forma que se preserve la identidad y los valores del paisaje donde se ubique.
- c) Favorecer la diversidad urbana mediante la mezcla de usos, de tipologías, de rentas, de comunidades.
- d) Extender la infraestructura verde del territorio a los tejidos urbanos, conectando e integrando paisajísticamente los espacios verdes urbanos con los elementos de esta red.
- e) Desarrollo de itinerarios peatonales y carriles bici para comunicar los núcleos urbanos y barrios del municipio entre si.

Se cumple la **Directriz 79**, incorporando la infraestructura verde al sector proyectado.

Cumplimiento de la **Directriz 80**. Tal como recoge el Documento de Referencia emitido por la Dirección General de Evaluación Ambiental y

Territorial, la superfície màxima de creixement residencial per al municipi, calculada basant-se en la Directriu 82, suposa una superfície de 791.831,00 m²s.

La proposta de planejament formulada suposa un increment de superfície residencial de 112.926,79 m²s, trobant-nos dins dels paràmetres màxims de creixement derivats de l'Estratègia Territorial de la Comunitat Valenciana.

Respecte a esta qüestió ha d'exposar-se que la proposta de creixement pretén resoldre un problema de gestió urbanística, derivat del planejament vigent, i amb este fi, es limita a completar un buit urbà situat en l'entorn de Montcanyada. Davant de la futura redacció del Pla General del municipi, no pareix necessari que hagen d'estendre's els creixements residencials de baixa densitat, havent de dirigir-se a actuacions gestió en els sòls pendents de consolidar, o propostes de densificació en els sòls consolidats, tendents a la millora dels servicis urbans, i limitadores de l'ocupació de territori natural.

Territorial, la superficie máxima de crecimiento residencial para el municipio, calculada en base a la Directriz 82, supone una superficie de 791.831,00 m²s.

La propuesta de planeamiento formulada supone un incremento de superficie residencial de 112.926,79 m²s, encontrándonos dentro de los parámetros máximos de crecimiento derivados de la Estrategia Territorial de la Comunidad Valenciana.

Respecto a esta cuestión debe exponerse que la propuesta de crecimiento pretende resolver un problema de gestión urbanística, derivado del planeamiento vigente, y a tal fin, se limita a completar un vacío urbano situado en el entorno de Montecañada. Ante la futura redacción del Plan General del municipio, no parece necesario que deban extenderse los crecimientos residenciales de baja densidad, debiendo dirigirse a actuaciones gestión en los suelos pendientes de consolidar, o propuestas de densificación en los suelos consolidados, tendentes a la mejora de los servicios urbanos, y limitadoras de la ocupación de territorio natural.

B. ESBORRANY de la MODIFICACIÓ 73 del PLA GENERAL d'ORDENACIÓ URBANA.

A continuació es descriuen els paràmetres estructurals significatius de la proposta de modificació del Pla General, així com un avanç inicial de la fitxa de planejament i gestió, en la qual es proposen uns paràmetres urbanístics de referència sobre els quals posteriorment es redactaran els documents definitius de la modificació.

Delimitació sector "Pla del Pou".

La modificació puntual núm. 73 pretén delimitar el sector denominat "Pla del Pou" en els sòls elements dotacionals de xarxa primària NU-IV-31/254 o NU-IV-31/324, i el sòl no urbanitzable, clau NU-III-21 "Zones sense una altra limitació que les derivades del contingut dels articles 85 i 86 de la Llei del Sòl", delimitat entre el límit del sòl urbà de Montcanyada, el Camí del Comte i la VV-6101 Carretera de Paterna a Pla del Pou.

El sector delimitat té una superfície de 116.120,45 m²s, i una xarxa primària adscrita de 188.837,17 m²s quedant reflectit els seus límits en al pla 01. "Delimitació sectorial".

Elements estructurals.

A l'àmbit del sector s'adscriu el sòl de xarxa primària parc públic NU-IV-31/254 o NU-IV-31/324 coincident amb el llit del Barranc de la Font.

Classificació del sòl.

El sòl sobre el qual es desenrotlla la modificació té la classificació de sòl rural, proposant la delimitació d'un sector amb la finalitat de possibilitar el seu pas a sòl urbanitzat, amb el desenrotllament dels preceptius instruments de gestió i planejament

B. BORRADOR de la MODIFICACIÓN 73 del PLAN GENERAL de ORDENACIÓN URBANA.

A continuación se describen los parámetros estructurales significativos de la propuesta de modificación del Plan General, así como un avance inicial de la ficha de planeamiento y gestión, en la que se proponen unos parámetros urbanísticos de referencia sobre los que posteriormente se redactaran los documentos definitivos de la modificación.

Delimitación sector "Pla del Pou".

La modificación puntual nº 73 pretende delimitar el sector denominado "Pla del Pou" en los suelos elementos dotacionales de red primaria NU-IV-31/254 o NU-IV-31/324, y el suelo no urbanizable, clave NU-III-21 "Zonas sin otra limitación que las derivadas del contenido de los artículos 85 y 86 de la Ley del Suelo", delimitado entre el límite del suelo urbano de Montcañada, el Camino del Conde y la VV-6101 Carretera de Paterna a Pla del Pou.

El sector delimitado tiene una superficie de 116.120,45 m²s, y una red primaria adscrita de 188.837,17 m²s quedando reflejado sus límites en al plano 01. "Delimitación sectorial".

Elementos estructurales.

Al ámbito del sector se adscribe el suelo de red primaria parque público NU-IV-31/254 o NU-IV-31/324 coincidente con el cauce del Barranco de la Fuente.

Clasificación del suelo.

El suelo sobre el que se desarrolla la modificación tiene la clasificación de suelo rural, proponiendo la delimitación de un sector con la finalidad de posibilitar su paso a suelo urbanizado, con el desarrollo de los preceptivos instrumentos de

urbanístic, donant resposta als objectius perseguits des de l'administració municipal.

Determinació d'àrea de repartiment i establiment aprofitament tipus.

La superfície de l'àrea de repartiment és coincident amb l'àrea del sector, és a dir amb una superfície de 304.957,62 m²s.

En els instruments de planejament i gestió es definiran els oportuns coeficients de ponderació.

gestión y planeamiento urbanístico, dando respuesta a los objetivos perseguidos desde la administración municipal.

Determinación de área de reparto y establecimiento aprovechamiento tipo.

La superficie del área de reparto es coincidente con el área del sector, es decir con una superficie de 304.957,62 m²s.

En los instrumentos de planeamiento y gestión se definirán los oportunos coeficientes de ponderación.

FITXA DE PLANEJAMENT I GESTIÓ

Fitxa de zona / gestió	
Classificació i qualificació	ZUR-RE "Pla del Pou"
Zona d'ordenació	Edificació oberta.
Ús dominant	Residencial
Ús compatible	Terciari
Ús incompatible	Industrial
	L'àrea de repartiment és coincident amb el sector. S'han d'establir en els instruments de gestió els coeficients de ponderació.
Criteris d'aprofitament tipus i àrea de repartiment.	
Plànol de delimitació del sector	
Paràmetres urbanístics	
Superfície del sector (m²s)	304.957,62
Superfície red primaria adscrita (m²s)	188.837,17
Superfície adscrita comunicacions (m²s)	0
Superfície adscrita zona verda (m²s)	188.837,17
Superfície adscrita equipaments (m²s)	0
Superfície dotacional afecta su destí (m²s)	0
Superfície computable del sector (m²s)	304.957,62
IEB (m²t/m²s)	0.25
IER (m²t/m²s)	0.25
IET (m²t/m²s)	0
IEI (m²t/m²s)	0
Edificabilitat residencial total (m²t)	76.239,40
Edificabilitat vivendes VPP (m²t)	22.871,82
Percentatge reserva VPP (%)	30 %
Nombre de vivendes total	635
Nombre d'habitants estimats	1.460
Nombre d'habitants vivendes per hectàrea	21

FICHA DE PLANEAMIENTO Y GESTIÓN.

Ficha de zona / gestión	
Clasificación y calificación	ZUR-RE "Pla del Pou"
Zona de ordenación	Edificación abierta.
Uso dominante	Residencial
Uso compatible	Terciario
Uso incompatible	Industrial
Criterios de aprovechamiento tipo y área de reparto.	El área de reparto es coincidente con el sector. Debiendo establecerse en los instrumentos de gestión los coeficientes de ponderación.

Plano de delimitación del sector

Parámetros urbanísticos

Superficie del sector (m ² s)	304.957,62
Superficie red primaria adscrita (m ² s)	188.837,17
Superficie adscrita comunicaciones (m ² s)	0
Superficie adscrita zona verde (m ² s)	188.837,17
Superficie adscrita equipamientos (m ² s)	0
Superficie dotacional afecta su destino (m ² s)	0
Superficie computable del sector (m ² s)	304.957,62

IEB (m ² t/m ² s)	0.25
IER (m ² t/m ² s)	0.25
IET (m ² t/m ² s)	0
IEI (m ² t/m ² s)	0
Edificabilidad residencial total (m ² t)	76.239,40
Edificabilidad viviendas VPP (m ² t)	22.871,82
Porcentaje reserva VPP (%)	30 %
Número de viviendas total	635
Número de habitantes estimados	1.460
Número de viviendas por hectárea	21

Condiciones de ordenación

Condicions d'ordenació

El sector "Pla del Pou" haurà de cedir i executar la dotació del parc públic de xarxa primària NU-IV-31/254 o NU-IV-31/324 establert en el Pla General, amb una superfície de 172.800 m²s. L'excés

Condiciones de ordenación

El sector "Pla del Pou" deberá ceder y ejecutar la dotación del parque público de red primaria NU-IV-31/254 o NU-IV-31/324 establecido en el Plan General, con una superficie de 172.800 m²s. El

de sòl qualificat com PQL (16.037,17 m²s) en la modificació puntual del Pla General podrà computar com la reserva de parc públic que precisa l'increment poblacional i com a zona verda de la xarxa secundària.

El sector "Pla del Pou" haurà d'assumir la restauració paisatgística del parc públic NU-IV-31/254 o NU-IV-31/324, tractant-se com un projecte de recuperació del paisatge i espècies autòctones existents actualment en l'àrea.

Es millorarà la connexió viària del sector "Pla del Pou" amb el Camí del Comte, a l'eixida nord de Montcanyada, dissenyant-se una rotonda o element de connexió viària que garantisca la seguretat viària.

Haurà de dissenyar-se la secció viària definitiva de la carretera VV-6101 (Carretera Paterna-Pla del Pou) a fi d'integrar-la en la xarxa viària urbana, i executar tots aquells elements que es troben inclosos en el sector de planejament definit.

El Pla Parcial haurà de concretar la localització de les parcel·les que es destinen a la construcció de vivendes de protecció pública.

*Condicions de gestió.
Figura de planejament
Gestió*

exceso de suelo calificado como PQL (16.037,17 m²s) en la modificación puntual del Plan General podrá computar como la reserva de parque público que precisa el incremento poblacional y como zona verde de la red secundaria.

El sector "Pla del Pou" deberá asumir la restauración paisajística del parque público NU-IV-31/254 o NU-IV-31/324, tratándose como un proyecto de recuperación del paisaje y especies autóctonas existentes actualmente en el área.

Se mejorará la conexión viaria del sector "Pla del Pou" con el Camino del Conde, en al salid norte del Montecañada, diseñándose una rotonda o elemento de conexión viaria que garantiza la seguridad vial.

Deberá diseñarse la sección viaria definitiva de la carretera VV-6101 (Carretera Paterna-Pla del Pou) con el fin de integrarla en la red viaria urbana, y ejecutar todos aquellos elementos que se encuentren incluidos en el sector de planeamiento definido.

El Plan Parcial deberá concretar la localización de las parcelas que se destinen a la construcción de viviendas de protección pública.

*Pla parcial
Directa / Indirecta.*

*Condiciones de gestión.
Figura de planeamiento
Gestión*

*Plan parcial
Directa / Indirecta.*

Paterna, 12 de novembre de 2.015.

L'arquitecte municipal.
Signat. José Luis Pastor Bono."

SEGON.- Acordar la

Paterna, a 12 de noviembre de 2.015.

El Arquitecto municipal.
Fdo. José Luis Pastor Bono."

SEGUNDO.- Acordar la

sol·licitud d'inici de l'avaluació ambiental i territorial estratègica.

TERCER.- Remetre a la Conselleria de Vivenda, Obres Públiques i Vertebració del Territori.

solicitud de inicio de la evaluación ambiental y territorial estratégica.

TERCERO.- Remitir a la Conselleria de Vivienda, Obras Públicas y Vertebración del Territorio.

Les deliberacions poden ser consultades en la seua integritat en el diari de sessions creat a este efecte per acord plenari, de data 29 de febrer de 2012. S'hi pot accedir a través del següent enllaç Z:\actas2015\AUDIO_PLENO\ACTPLE151125\AUDIO_PLENO\ptol2planeamientourbanistico.mp3

Las deliberaciones pueden ser consultadas en su integridad en el diario de sesiones creado al efecto por acuerdo plenario, de fecha 29 de febrero de 2012, pudiendo acceder al mismo a través del siguiente enlace: Z:\actas2015\AUDIO_PLENO\ACTPLE151125\AUDIO_PLENO\ptol2planeamientourbanistico.mp3

13é.- SECCIÓ PLANEJAMENT URBANÍSTIC.-MODIFICACIÓ PUNTUAL NÚM. 72 DEL PGOU, REDACTADA PELS SERVICIS TÈCNICS MUNICIPALS: INICI DE PROCEDIMENT.- Havent donat compte del planejament en vigor en el municipi, i:

VIST Que l'Ajuntament de Paterna té vigent un Pla General d'Ordenació Urbana, aprovat en data 15 de novembre de 1990.

VIST Que a instància de la SOCIETAT URBANÍSTICA MUNICIPAL DE PATERNA (SUMPA), es va tramitar l'Homologació Parcial Modificativa del Pla General de l'Àrea "Pla del Retor".

VIST Que la Comissió Territorial d'Urbanisme de València, de 7/11/2007, va acordar elevar al conseller l'aprovació definitiva de la dita homologació; condicionada a l'aportació de dos exemplars diligenciats i visats del Text refós per al seu segellat per la mateixa Comissió. Havent-se produït l'aprovació definitiva el

13º.- SECCIÓN PLANEAMIENTO URBANÍSTICO.-MODIFICACIÓN PUNTUAL N.º 72 DEL PGOU, REDACTADA POR LOS SERVICIOS TÉCNICOS MUNICIPALES: INICIO DE PROCEDIMIENTO.- Dada cuenta del planeamiento en vigor en el municipio, y:

RESULTANDO Que el Ayuntamiento de Paterna tiene vigente un Plan General de Ordenación Urbana, aprobado en fecha 15 de noviembre de 1990.

RESULTANDO Que a instancia de la SOCIEDAD URBANÍSTICA MUNICIPAL DE PATERNA (SUMPA), se tramitó la Homologación Parcial Modificativa del Plan General del Área "Llano del Cura".

RESULTANDO Que la Comisión Territorial de Urbanismo de Valencia, de 7/11/2007, acordó elevar al Conseller la aprobación definitiva de dicha Homologación; condicionada a la aportación de dos ejemplares diligenciados y visados del Texto Refundido para su sellado por la propia Comisión. Habiéndose producido la aprobación definitiva

17/12/2007, per resolució del conseller de Medi Ambient, Aigua, Urbanisme i Habitatge.

VIST Que per Sentència del Tribunal Suprem, de 12/04/2013, es van anul·lar els dits acords, per haver-se aprovat el pla amb l'informe exprés en contra de la Confederació Hidrogràfica del Xúquer, que es considera preceptiu i vinculant, i que estableix la insuficiència dels recursos hídrics en el sector.

VIST Que de la dita sentència es va donar compte al Ple, en la sessió celebrada el 29/05/2013.

VIST Que per a dur a terme la dita actuació, s'ha elaborat pels Servicis Tècnics de l'Àrea de Sostenibilitat, la documentació necessària per a dur a terme la tramitació exigida a este efecte en la Llei 5/2014, de 25 de juliol, d'Ordenació del Territori, Urbanisme i Paisatge, de la Comunitat Valenciana (d'ara en avant LOTUP), que regula el dit procediment d'elaboració i aprovació en el Títol III.

ATÉS Que el dit cos normatiu exigix la presentació de la sol·licitud d'inici de l'avaluació ambiental i territorial per part de l'òrgan promotor, açò és, l'Ajuntament, a la qual s'acompanyarà, d'acord amb el que estableix l'article 50, un esborrany del pla i un document inicial estratègic, que continga:

- Els objectius de la planificació,
- L'abast, àmbit i alternatives del pla que es proposa,
- El desenrotllament previsible del pla,
- Un diagnòstic de la situació

el 17/12/2007, por resolución del Conseller de Medio Ambiente, Agua, Urbanismo y Vivienda.

RESULTANDO Que por Sentencia del Tribunal Supremo, de 12/04/2013, se anularon dichos acuerdos, por haberse aprobado el plan con el informe expreso en contra de la Confederación Hidrográfica del Júcar, que se considera preceptivo y vinculante, y que establecía la insuficiencia de los recursos hídricos en el sector.

RESULTANDO Que de dicha sentencia se dio cuenta al Pleno, en la sesión celebrada el 29/05/2013.

RESULTANDO Que para llevar a cabo dicha actuación, se ha elaborado por los Servicios Técnicos del Área de Sostenibilidad, la documentación necesaria para llevar a cabo la tramitación exigida a tal efecto en la Ley 5/2014, de 25 de julio, de Ordenación del Territorio, Urbanismo y Paisaje, de la Comunitat Valenciana (en adelante LOTUP), que regula dicho procedimiento de elaboración y aprobación en el Título III.

CONSIDERANDO Que dicho cuerpo normativo exige la presentación de la solicitud de inicio de la evaluación ambiental y territorial por parte del órgano promotor, esto es, el Ayuntamiento, a la que se acompañará, de acuerdo con lo establecido en el artículo 50, un borrador del plan y un documento inicial estratégico, que contenga:

- Los objetivos de la planificación,
- El alcance, ámbito y alternativas del plan que se proponga,
- El desarrollo previsible del plan,
- Un diagnóstico de la

del medi ambient i del territori abans de l'aplicació del pla en l'àmbit afectat, i

- Els efectes previsibles sobre el medi ambient i sobre els elements estratègics del territori.

ATÉS Que l'article 49 de la referida LOTUP, regula el procés de tramitació dels plans que requerixen avaluació ambiental i estratègica, establint:

"1. La tramitació d'un pla o programa que requerix avaluació ambiental i territorial estratègica comprén les següents actuacions successives:

a) Sol·licitud d'inici de l'avaluació ambiental i territorial estratègica per l'òrgan promotor.

b) Consulta a les administracions públiques afectades.

c) Document d'abast de l'estudi ambiental i territorial estratègic, en el cas del procediment ordinari, o resolució d'informe ambiental i territorial emés per l'òrgan ambiental i territorial, en el cas del procediment simplificat.

d) Formulació, per l'òrgan promotor, d'una versió preliminar del pla o programa, que inclourà un estudi ambiental i territorial estratègic.

e) Sotmetiment de la versió preliminar del pla o programa i de l'estudi ambiental i territorial estratègic al procés de participació pública, informació pública i consultes.

f) Elaboració de la proposta de pla o programa.

situación del medio ambiente y del territorio antes de la aplicación del plan en el ámbito afectado, y

- Los efectos previsibles sobre el medio ambiente y sobre los elementos estratégicos del territorio.

CONSIDERANDO Que el artículo 49 de la referida LOTUP, regula el proceso de tramitación de los planes que requieren evaluación ambiental y estratégica, estableciendo:

"1. La tramitación de un plan o programa que requiere evaluación ambiental y territorial estratégica comprende las siguientes actuaciones sucesivas:

a) Solicitud de inicio de la evaluación ambiental y territorial estratégica por el órgano promotor.

b) Consulta a las administraciones públicas afectadas.

c) Documento de alcance del estudio ambiental y territorial estratégico, en el caso del procedimiento ordinario, o resolución de informe ambiental y territorial emitido por el órgano ambiental y territorial, en el caso del procedimiento simplificado.

d) Formulación, por el órgano promotor, de una versión preliminar del plan o programa, que incluirá un estudio ambiental y territorial estratégico.

e) Sometimiento de la versión preliminar del plan o programa y del estudio ambiental y territorial estratégico al proceso de participación pública, información pública y consultas.

f) Elaboración de la propuesta de plan o programa.

g) Declaració ambiental i territorial estratègica.

h) Si és el cas, adequació del pla o programa a la declaració ambiental i territorial estratègica.

i) Si fóra necessària, d'acord amb els criteris establits en la present llei en els supòsits en què s'introduïsquen modificacions en el document de pla o programa, nova informació al públic.

j) Aprovació del pla o programa i publicitat.

k) Aplicació del pla de seguiment ambiental i territorial, després de l'aprovació del pla o programa i durant la seua execució, per a verificar el compliment de les previsions ambientals i territorials.

2. La documentació del pla o programa haurà de ser accessible al públic i podrà ser consultada durant i una vegada superada la fase corresponent del procediment, de conformitat amb el que estableix este capítol. A este efecte, l'òrgan promotor adoptarà les mesures necessàries perquè siguin accessibles per mitjans electrònics els documents següents: l'esborrany del pla o programa, que inclourà un document inicial estratègic; el document d'abast de l'estudi ambiental i territorial estratègic o la resolució d'informe ambiental i territorial; la versió preliminar del pla i l'estudi ambiental i territorial estratègic; l'instrument de paisatge; els informes sectorials emesos; el document de participació pública; i la proposta del pla o programa i la declaració ambiental i territorial estratègica.".

g) Declaración ambiental y territorial estratégica.

h) En su caso, adecuación del plan o programa a la declaración ambiental y territorial estratégica.

i) Si fuera necesaria, con arreglo a los criterios establecidos en la presente ley en los supuestos en que se introduzcan modificaciones en el documento de plan o programa, nueva información al público.

j) Aprobación del plan o programa y publicidad.

k) Aplicación del plan de seguimiento ambiental y territorial, tras la aprobación del plan o programa y durante su ejecución, para verificar el cumplimiento de las previsiones ambientales y territoriales.

2. La documentación del plan o programa deberá ser accesible al público y podrá ser consultada durante y una vez superada la fase correspondiente del procedimiento, de conformidad con lo establecido en este capítulo. A tal efecto, el órgano promotor adoptará las medidas necesarias para que sean accesibles por medios electrónicos los siguientes documentos: el borrador del plan o programa, que incluirá un documento inicial estratégico; el documento de alcance del estudio ambiental y territorial estratégico o la resolución de informe ambiental y territorial; la versión preliminar del plan y el estudio ambiental y territorial estratégico; el instrumento de paisaje; los informes sectoriales emitidos; el documento de participación pública; y la propuesta del plan o programa y la declaración ambiental y territorial estratégica.".

Obert torn de deliberacions, el Sr. Martí prega a l'equip de Govern que desistisca de la tramitació encaminada a un nou PGOU que va iniciar el P.P., i es treballa buscant el consens.

La Sra. Campos intervé per a explicar succintament el contingut del punt; finalment intervé el Sr. alcalde per a confirmar que paralitzaran la iniciativa de l'anterior equip de Govern.

A la vista de tot allò que s'ha exposat, de l'informe proposta del cap de l'Àrea de Sostenibilitat i el dictamen de la Comissió Informativa Permanent de Sostenibilitat i Educació de data 17 de novembre, el PLE amb el vot favorable dels grups Socialista (6), Popular (6) i Ciutadans (3), l'abstenció dels Grups Compromís (6) i EUPV (1); i el vot en contra del Grup PASIP (2), ACORDA:

PRIMER.- Aprovar la documentació elaborada pels Servicis Tècnics de l'Àrea de Sostenibilitat, corresponent a la Modificació Puntual núm. 72 del Pla General; segons es transcriu (a excepció del conjunt de plànols, que hi ha en expedient) a continuació:

"MEMÒRIA.

DOCUMENT D'INICI DE L'AVALUACIÓ AMBIENTAL I TERRITORIAL ESTRATÈGICA.
DELIMITACIÓ SECTOR "PLA DEL RETOR"

1. Objectius de la planificació i descripció de la problemàtica sobre la qual s'actua.

L'Ajuntament de Paterna pretén iniciar la tramitació de la modificació puntual de planejament sobre l'àmbit denominat Pla del Retort, ubicat al nord del nucli urbà de Paterna, en la zona

Abierto turno de deliberaciones, el Sr. Martí ruega al equipo de Gobierno que desista de la tramitación encaminada a un nuevo PGOU que inició el P.P., y se trabaje buscando el consenso.

La Sra. Campos interviene para explicar someramente el contenido del punto; finalmente interviene el Sr. Alcalde para confirmar que paralizarán la iniciativa del anterior equipo de Gobierno.

A la vista de todo lo expuesto, del informe propuesta del Jefe del Área de Sostenibilidad y el dictamen de la Comisión Informativa Permanente de Sostenibilidad y Educación de fecha 17 de noviembre, el PLENO con el voto favorable de los grupos Socialista (6), Popular (6) y Ciudadanos (3), la abstención de los Grupos Compromís (6) y EUPV (1); y el voto en contra del Grupo PASIP (2), ACUERDA:

PRIMERO.- Aprobar la documentación elaborada por los Servicios Técnicos del Área de Sostenibilidad, correspondiente a la Modificación Puntual n.º 72 del Plan General; según se transcribe (a excepción del conjunto de planos, que obran en expediente) a continuación:

"MEMORIA.

DOCUMENTO DE INICIO DE LA EVALUCACIÓN AMBIENTAL Y TERRITORIAL ESTRATÉGICA.
DELIMITACIÓN SECTOR "PLA DEL RETOR"

1. Objetivos de la planificación y descripción de la problemática sobre la que se actúa.

El Ayuntamiento de Paterna pretende iniciar la tramitación de la modificación puntual de planeamiento sobre el ámbito denominado Pla del Retor, ubicado al norte del casco urbano de

compresa entre l'Autovia CV-365 (Fira-Aeroport), el barri de Lloma Llarga i el Parc Empresarial Tàctica (Sector 1).

Els limites de l'àmbit d'actuació són:

Nord-est: barri de Lloma Llarga i Distribuïdor comarcal CV-31.
Sud: autovia CV-365.
Oest: equipaments municipals (cementeri i poliesportiu) i complex comercial (Carrefour).
Nord-oest: sòl no urbanitzable i Actuació Territorial Estratègica Puerto Mediterráneo.

Es tracta d'una àrea vacant situada entre zones residencials (nucli urbà de Paterna i barri de Lloma Llarga) i a prop d'importants equipaments, públics i privats (Cementeri, Poliesportiu Municipal, Col·legi Jaume I, centre comercial Carrefour)

Paterna, en la zona comprendida entre la Autovía CV-365 (Feria-Aeropuerto), el barrio de Lloma Llarga y el Parque Empresarial Táctica (Sector 1).

Los limites del ámbito de actuación son:

Nordeste: barrio de Lloma Llarga y Distribuidor comarcal CV-31.
Sur: autovía CV-365.
Oeste: equipamientos municipales (cementerio y polideportivo) y complejo comercial (Carrefour).
Noroeste: suelo no urbanizable y Actuación Territorial Estratégica Puerto Mediterráneo.

Se trata de un área vacante situada entre zonas residenciales (casco urbano de Paterna y barrio de Lloma Llarga) y junto a importantes equipamientos, públicos y privados (Cementerio, Polideportivo Municipal, Colegio Jaime I, centro comercial Carrefour)



El motiu de l'inici d'esta tramitació es fonamenta en dos aspectes:

1. La necessitat de reprendre la vigència del Pla Parcial Pla del Retor en què es donava resposta a la problemàtica urbanística de la zona. El qual, va ser aprovat definitivament per la Generalitat Valenciana, i anul·lat per sentència judicial, retrotraient el planejament d'aplicació en l'àrea, al Pla Parcial d'instal·lacions militars, aprovat definitivament en data 18 de març de 1985, en el qual, no arrecplega uns criteris urbanístics acords a les necessitats actuals del municipi.
2. Possibilitar la gestió urbanística dels sòls dotacionals públics pendents d'obtenció, i incorporats en el Pla Parcial Pla del Retor, claus U-IV-47 "Zona d'equipament esportiu" i U-IV-41 "Zona d'aparcament", sobre els quals, des de l'aprovació del Pla General per la Comissió Territorial d'Urbanisme, el 15 de novembre de 1990, no s'han realitzat les actuacions de gestió urbanística oportunes per a la seua integració efectiva en la xarxa municipal de dotacions públiques, i per tant, compliment dels objectius del Pla General.

1.1. Objectius de la planificació.

Els objectius rectors en el desenrotllament de la present modificació del pla, són:

Delimitació del sector "Pla del Retor" per a possibilitar el desenrotllament dels instruments de planejament i gestió que permeten concretar el compliment dels restants objectius exposats a continuació.

El motivo del inicio de esta tramitación se fundamente en dos aspectos:

1. La necesidad de retomar la vigencia del Plan Parcial Llano del Cura en el que se daba respuesta a la problemática urbanística de la zona. El cual, fue aprobado definitivamente por la Generalitat Valenciana, y anulado por sentencia judicial, retrotrayendo el planeamiento de aplicación en el área, al Plan Parcial de instalaciones militares, aprobado definitivamente en fecha 18 de marzo de 1.985, en el cual, no recoge unos criterios urbanísticos acordes a las necesidades actuales del municipio.
2. Posibilitar la gestión urbanística de los suelos dotacionales públicos pendientes de obtención, e incorporados en el Plan Parcial Llano del Cura, claves U-IV-47 "Zona de equipamiento deportivo" y U-IV-41 "Zona de aparcamiento", sobre los cuales, desde la aprobación del Plan General por la Comisión Territorial de Urbanismo, el 15 de noviembre de 1.990, no se han realizado las actuaciones de gestión urbanística oportunas para su integración efectiva en la red municipal de dotaciones públicas, y por tanto, cumplimiento de los objetivos del Plan General.

1.1. Objetivos de la planificación.

Los objetivos rectores en el desarrollo de la presente modificación del plan, son:

Delimitación del sector "Pla del Retor" para possibilitar el desarrollo de los instrumentos de planeamiento y gestión que permitan concretar el cumplimiento de los restantes objetivos expuestos a continuación.

Articulació de les àrees residencials del nucli urbà i Lloma Llarga.

Obtenció dels elements dotacionals U-IV-47 Zona d'equipament esportiu i U-IV-41 Zona d'aparcament, per l'administració, integrant-se efectivament en la xarxa dotacional del municipi, i posada a disposició dels ciutadans.

Millora dels accessos des de la CV-365 al barri de Lloma Llarga, al nucli urbà i als sòls dotacionals i terciaris de l'àrea.

Obertura del vial Compromís de Casp entre el Barri de Lloma Llarga i el Parc Empresarial Tàctica (Sector 1) i nucli urbà.

Desenrotllament dels instruments de gestió necessaris per a l'obtenció gratuïta per a l'administració d'estos elements dotacionals incorporats en el pla.

Implantació dels usos residencials i terciaris precisos per a estructurar les àrees urbanes contigües.

Protecció patrimonial dels elements històrics existents en l'àrea ("Mur d'Espanya").

Protecció de les masses arbòries existents.

Aplicació a l'àrea de paràmetres de sostenibilitat urbana, basant-se en els criteris establits en el Llibre Blanc de l'Urbanisme.

Restauració paisatgística del Barranc d'en Dolça, conformant-lo com a corredor verd urbà i la seua relació amb les zones verdes dels sòls urbans contigus.

1.2. Descripció de la problemàtica sobre la qual s'actua.

Articulación de las áreas residenciales del casco urbano y Lloma Llarga.

Obtención de los elementos dotacionales U-IV-47 Zona de equipamiento deportivo y U-IV-41 Zona de aparcamiento, por la administración, integrándose efectivamente en la red dotacional del municipio, y puesta a disposición de los ciudadanos.

Mejora de los accesos desde la CV-365 al barrio de Lloma Llarga, al casco urbano y a los suelos dotacionales y terciarios del área.

Apertura del vial Compromiso de Caspe entre el Barrio de Lloma Llarga y el Parque Empresarial Táctica (Sector 1) y casco urbano.

Desarrollo de los instrumentos de gestión necesarios para la obtención gratuita para la administración de estos elementos dotacionales incorporados en el plan.

Implantación de los usos residenciales y terciarios precisos para estructurar las áreas urbanas colindantes.

Protección patrimonial de los elementos históricos existentes en el área ("Paredón de España").

Protección de las masas arbóreas existentes.

Aplicación al área de parámetros de sostenibilidad urbana, en base a los criterios establecidos en el Libro Blanco del Urbanismo.

Restauración paisajística del Barranco d'En Dolça, conformándolo como corredor verde urbano y su relación con las zonas verdes de los suelos urbanos colindantes.

1.2. Descripción de la problemática sobre la que se actúa.

1.2.1.Planejament urbanístic d'aplicació.

1.2.1.1. Pla General d'Ordenació Urbana.

Les condicions urbanístiques del municipi de Paterna queden establides en el Pla General d'Ordenació Urbana, aprovat en data 15 de novembre de 1990, per la Comissió Territorial d'Urbanisme.

En l'àrea objecte d'anàlisi, definix les següents classes de sòl

- Sòl urbà dotacional públics.

Claus U-IV-47 Zona d'equipament esportiu (color cian)

Clau U-IV-41 Zona d'aparcament (color roig)

- Sòl urbà sense urbanització consolidada.

Plan Parcial d'Instal·lacions Militars. (color verd clar)

- *Sòl no urbanitzable*
Clau NU-III-21. Zones sense altres limitacions que les derivades de contingut dels articles 85 i 86 de la Llei del Sòl. (color gris)

El següent gràfic delimita les classificacions i qualificacions de sòl en el Pla General vigent

1.2.1.Planeamiento urbanístico de aplicación.

1.2.1.1. Plan General de Ordenación Urbana.

Las condiciones urbanísticas del municipio de Paterna quedan establecidas en el Plan General de Ordenación Urbana, aprobado en fecha 15 de Noviembre de 1.990, por la Comisión Territorial de Urbanismo.

En el área objeto de análisis, define las siguientes clases de suelo

-Suelo urbano dotacional públicos.

Claves U-IV-47 Zona de equipamiento deportivo (color ciano)

Clave U-IV-41 Zona de aparcamiento (color rojo)

-Suelo urbano sin urbanización consolidada.

Plan Parcial de Instalaciones Militares. (color verde claro)

- *Suelo no urbanizable*
Clave NU-III-21. Zonas sin otras limitaciones que las derivadas de contenido de los artículos 85 y 86 de la Ley del Suelo. (color gris)

El siguiente grafico delimita las clasificaciones y calificaciones de suelo en el Plan General vigente

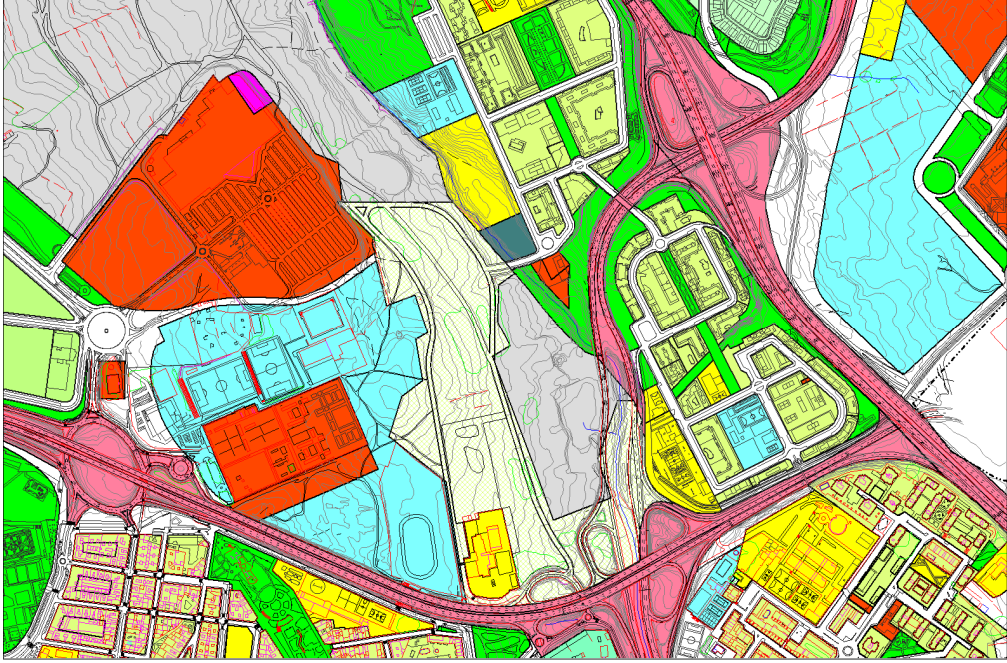

**1.2.1.2. Homologació i Pla Parcial
Pla del Retor.**

En acord plenari de data 29 de juliol de 2004, l'Ajuntament de Paterna inicia la tramitació de l'Homologació del Sector Pla del Retor, aprovant-se provisionalment en data 1 de desembre de 2004.

En acord de 7 de novembre de 2007 de la Comissió Territorial d'Urbanisme en què s'aprovava l'Homologació Modificativa del sector Pla del Retor, amb la proposta urbana arreplegada en la següent imatge

**1.2.1.2. Homologación y Plan
Parcial Llano del Cura.**

En acuerdo plenario de fecha 29 de julio de 2.004, el Ayuntamiento e Paterna inicia la tramitación de la Homologación del Sector Llano del Cura, aprobándose provisionalmente en fecha 1 de diciembre de 2.004.

En acuerdo de 7 de noviembre de 2.007 de la Comisión Territorial de Urbanismo en el que se aprobaba la Homologación Modificativa del sector Llano del Cura, con la propuesta urbana recogida en la siguiente imagen

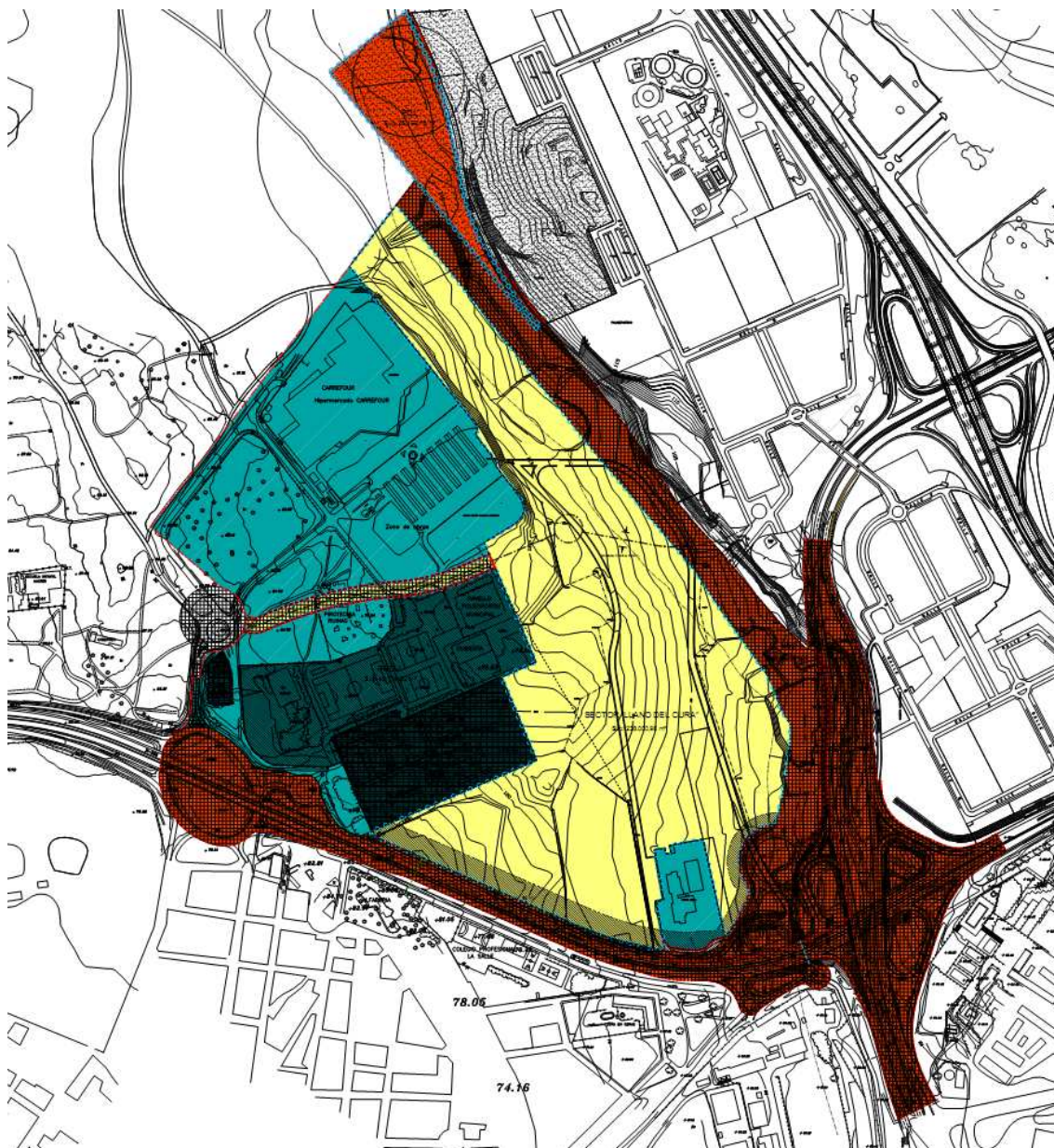

En el document d'homologació s'establí la següent fitxa de planejament

En el documento de homologación se establecía la siguiente ficha de planeamiento

Fitxa de planejament
SÒL URBANITZABLE HOMOLOGAT

Denominació del sector	Pla del Retor
Superfície (m²s)	238.000,98
Índex d'edificabilitat bruta -IEB-	1,10

(m ² t/m ² s)	
Índex d'edificabilitat residencial -IER-	0,90
(m ² t/m ² s)	
Índex d'edificabilitat terciària -IET-	0,20
(m ² t/m ² s)	
Densitat màxima (viv./Ha)	75
Núm. de vivendes màxim	1.785
Percentatge mínim de vivendes protegides	25% s/ER
Ús dominant	Residencial
Ús compatible	Terciari
Ús incompatible	Industrial
Tipologia edificatòria dominant	Edificació oberta
Tipologia edificatòria alternativa	Illa tancada

Reserves dotacionales del sector

Reserves dotacionals del sector

El sector "Pla del Retor" té adscrita la càrrega d'obtenció dels terrenys de sòl no urbanitzable afectats per la reserva dotacional adscrita al sector, segons la delimitació continguda en el Plano B.4. Ordenació Estructural.

Al sector "Pla del Retor" se li imposa la càrrega de cessió gratuïta de 56.060 m²s de terrenys del terme municipal de Paterna que estiguen inclosos en l'àmbit del Parc Natural del Turia. El Plan Parcial haurà d'identificar estos terrenys. L'obtenció d'estos terrenys es realitzarà per algun dels mecanismes de gestió regulats en els articles 22.2 i 23 del Reglament d'Ordenació i Gestió Territorial i Urbanística.

Ficha de planeamiento

SUELO URBANIZABLE HOMOLOGADO

Denominación del sector	Llano del Cura
Superficie (m ² s)	238.000,98
Índice de edificabilidad bruta -IEB-	1,10
(m ² t/m ² s)	
Índice e edificabilidad residencial -IER-	0,90
(m ² t/m ² s)	
Índice de edificabilidad terciaria -IET-	0,20
(m ² t/m ² s)	
Densidad máxima (viv./Ha)	75
Nº de viviendas máximo	1.785
Porcentaje mínimo de viviendas protegidas	25% s/ER
Uso dominante	Residencial
Uso compatible	Terciario
Uso incompatible	Industrial
Tipología edificatoria dominante	Edificación abierta
Tipología edificatoria alternativa	Manzana cerrada

Reservas dotacionales del sector

El sector "Llano del cura" tiene adscrita la carga de obtención de los terrenos de suelo no urbanizable afectados por la reserva dotacional adscrita al sector, según la delimitación contenida en el Plano B.4. Ordenación Estructural.

Al sector "Llano del Cura" se le impone la carga de cesión gratuita de 56.060 m²s de terrenos del término municipal de Paterna que estén incluidos en el ámbito del Parque Natural del Turia. El Plan Parcial deberá identificar estos terrenos. La obtención de estos terrenos se realizará por alguno de los mecanismos de gestión regulados en los artículos 22.2 y 23 del Reglamento de Ordenación y Gestión Territorial y Urbanística.

Condicions de connexió i integració.

L'obtenció de sòl i l'execució del vial estructural que arranca des de la glorieta del depòsit municipal d'aigua i arriba fins una rotonda del viari intern de Valterna constituïx una condició de connexió del sector "Pla del Retor". Esta actuació constituïx un àmbit de connexions viàries a executar pel sector, delimitat en el Pla B.4 Ordenació estructural, i té la consideració de xarxa primària inclosa en el sector.

L'àmbit de connexions viària a executar pel sector, que es referix a la remodelació de l'enllaç de la carretera CV-365 amb la carretera CV-31, delimitat en el Pla B.4 Ordenació Estructural, constituïx una condició de connexió del sector "Pla del Retor". L'accés principal al sector es realitzarà des de la nova glorieta que es projecta en el dit enllaç i comptarà amb el vistiplau de la Conselleria d'Infraestructures i Transport i dels Òrgans Municipals competents, i, en el cas que el dit enllaç necessite major superfície, els terrenys s'obtindran per mitjà d'expropiació a costa del sector "Pla del Retor".

El sector "Pla del Retor" haurà de cedir i executar la dotació del parc públic de xarxa primària (

Condiciones de conexión e integración.

La obtención de suelo y la ejecución del vial estructural que arranca desde la glorieta del deposito municipal de agua y llega hasta una rotonda del viario interno de Valterna constituye una condición de conexión del sector "Llano del Cura". Esta actuación constituye un ámbito de conexiones viarias a ejecutar por el sector, delimitado en el Plano B.4 Ordenación estructural, y tiene la consideración de red primaria incluida en el sector.

El ámbito de conexiones viaria a ejecutar por el sector, que se refiere a la remodelación del enlace de la carretera CV-365 con la carretera CV-31, delimitado en el Plano B.4 Ordenación Estructural, constituye una condición de conexión del sector "Llano del Cura". El acceso principal al sector se realizara desde la nueva glorieta que se proyecta en dicho enlace y contará con el visto bueno de la Conselleria de Infraestructuras y Transporte y de los Órganos Municipales competentes, y, en el caso de que dicho enlace necesite mayor superficie, los terrenos se obtendrán mediante expropiación a costa del sector "Llano del Cura".

El sector "Llano del Cura" deberá ceder y ejecutar la dotación del parque público de red primaria (

PQL) qualificada en l'extrem nord l'àmbit de l'homologació.

El sector "Pla del Retor" haurà d'assumir la part proporcional de la construcció d'un depòsit regulador en el parc "Tir de Colom" i l'extensió de la xarxa de reg amb aigua depurada des d'aquell.

Es millorarà la connexió viària del sector "Pla del Retor" amb el nucli urbà de Paterna per mitjà de la millora del pas inferior situat davall la carretera CV-365, vora el Col·legi Jaume I.

La connexió de vianants del sector "Pla del Retor" amb el nucli urbà de Paterna es resoldrà per mitjà d'una passarel·la de vianants elevada sobre la carretera CV-365.

En els documents de desenrotllament de l'Homologació, s'integrarà un Projecte de restauració paisatgística del Barranc d'en Dolça, que supose la recuperació i adequació a l'ús públic dels trams de l'esmentat barranc que queden inclosos tant en l'àrea de reserva viària com en la zona qualificada com a Parc Públic (PQL).

Altres condicionants.

El Pla Parcial haurà de concretar la localització de les parcel·les que es destinen a la construcció de vivendes de protecció pública.

En l'ordenació detallada que establisca el Pla Parcial, es reservarà una parcel·la per a ús educatiu amb una superfície mínima de 9.500 m²s a fi d'albergar un centre de perfil 6I+12P, i una altra parcel·la per a ús educatiu amb una superfície mínima de 12.000 m²s per a un institut de perfil 12SO + 4B.

En el procediment d'avaluació

PQL) calificada en el extremo norte el ámbito de la homologación.

El sector "Llano del Cura" deberá asumir la parte proporcional de la construcción de un depósito regulador en el parque "Tir de Colom" y la extensión de la red de riego con agua depurada desde el mismo.

Se mejorará la conexión viaria del sector "Llano del Cura" con el casco urbano de Paterna mediante la mejora del paso inferior situado bajo la carretera CV-365, junto al Colegio Jaime I.

La conexión peatonal del sector "Llano del Cura" con el casco urbano de Paterna se resolverá mediante una pasarela peatonal elevada sobre la carretera CV-365.

En los documentos de desarrollo de la Homologación, se integrará un Proyecto de restauración paisajística del Barranco d'En Dolça, que suponga la recuperación y adecuación al uso público de los tramos dl citado barranco que quedan incluidos tanto en el área de reserva viaria como en la zona calificada como Parque Público (PQL).

Otros condicionantes.

El Plan Parcial deberá concretar la localización de las parcelas que se destinen a la construcción de viviendas de protección pública.

En la ordenación pormenorizada que establezca el Plan Parcial, se reservará una parcela para uso educativo con una superficie mínima de 9.500 m²s con el fin de albergar un centro de perfil 6I+12P, y otra parcela para uso educativo con una superficie mínima de 12.000 m²s para un instituto de perfil 12SO + 4B.

En el procedimiento de evaluación

d'impacte ambiental que s'ha realitzat, no s'inclou l'avaluació de la possible canalització del barranc, depenent de la xarxa viària que es va dissenyar. Per la qual cosa, en el cas d'efectuar la canalització, haurà de sotmetre's al procediment d'impacte ambiental durant el procediment d'aprovació del projecte de xarxa viària.

En Relació amb els recursos hídrics, caldrà ajustar-se al que disposa l'informe emés per la Confederació Hidrogràfica del Xúquer.

Per a la gestió de les aigües residuals s'efectuaran totes aquelles condicions que establisquen l'entitat de sanejament per a garantir que reben el tractament de depuració adequat, sense afectar negativament el sistema de sanejament municipal.

Els residus generats tant en la fase d'execució com de funcionament, així com materials excedentaris procedents del moviment de terres, es gestionaran d'acord amb la seua tipologia i la normativa sectorial aplicable. S'evitarà, en tot cas, que s'aboque qualsevol tipus de material al llit del Barranc d'en Dolça.

Tant la reutilització d'aigües residuals per a reg com l'abocament d'aigües pluvials al Barranc d'en Dolça es troben subjectes a l'autorització preceptiva de la Confederació Hidrogràfica el Xúquer.

En el cas que es trobaren restes paleontològiques, arqueològiques o etnogràfiques, el titular haurà de posar el fet en coneixement de la Conselleria de Cultura i Esport, de manera immediata, adoptant les mesures pertinents amb vista a la

de impacto ambiental que se ha realizado, no se incluye la evaluación del posible encauzamiento del barranco, dependiendo de la red viaria que se diseño. Por lo que, en el caso de efectuar el encauzamiento, deberá someterse al procedimiento de impacto ambiental durante el procedimiento de aprobación del proyecto de red viaria.

EN relación con los recursos hídricos, se estará a lo dispuesto en el informe emitido por la Confederación Hidrográfica del Júcar.

Para la gestión de las aguas residuales se efectuarán todas aquellas condiciones que establezcan la entidad de saneamiento para garantizar que reciben el tratamiento de depuración adecuado, sin afectar negativamente al sistema de saneamiento municipal.

Los residuos generados tanto en la fase de ejecución como de funcionamiento, así como materiales excedentarios procedentes del movimiento de tierras, se gestionarán de acuerdo con su tipología y la normativa sectorial aplicable. Se evitará, en todo caso, que se vierta cualquier tipo de material al cauce del Barranco d'En Dolça.

Tanto la reutilización de aguas residuales para riego como el vertido de aguas pluviales al Barranco d'En Dolça se encuentran sujetos a la autorización preceptiva de la Confederación Hidrográfica el Júcar.

En el caso de que se encontrasen restos paleontológicos, arqueológicos o etnográficos, el titular deberá poner el hecho en conocimiento de la Conselleria de Cultura y Deporte, e manera inmediata, adoptando las medidas

seua protecció i conservació, de conformitat amb el que preveuen els articles 63 i 65 de la Llei 4/1998, d'11 de juny de la Generalitat Valenciana, del Patrimoni Cultural Valencià.

Altres condicionants de caràcter ambiental que s'establisquen derivats de la normativa sectorial que siga aplicable.

El sector haurà d'assumir la càrrega d'executar la formació d'un dic de terra d'uns 3 metres d'altura en la zona més pròxima a la carretera CV-365, així com les mesures correctores de l'estudi acústic i les addicionals que, si és el cas, resulten necessàries una vegada definida la zonificació d'usos del PAI, perquè no superen els límits de qualitat regulats en l'annex II del la Llei 7/2002, de 3 de desembre, de la Generalitat Valenciana, de Protecció contracta Contaminació Acústica. Esta càrrega es contindrà en les fitxes de gestió del Pla Parcial

Posteriorment, en data 24 de novembre de 2008, el Ple de l'Ajuntament de Paterna acorda el sotmetiment a informació pública del Programa d'Actuació Integrada del Sector Pla del Retor, arreplegant entre la seua documentació el Pla Parcial del sector, on queda definida l'ordenació proposada, tal com es reflectix en la següent imatge

pertinentes en orden a su protección y conservación, de conformidad con lo previsto en los artículos 63 y 65 de la Ley 4/1998, de 11 de junio de la Generalitat Valenciana, del Patrimonio Cultural Valenciano.

Otros condicionantes de carácter ambiental que se establezcan derivados de la normativa sectorial que resulte de aplicación.

El sector deberá asumir la carga d'executar la formación de un dique de tierra de unos 3 metros de altura en la zona más cercana a la carretera CV-365, así como las medidas correctoras del estudio acústico y las adicionales que, en su caso, resulten necesarias una vez definida la zonificación de usos del PAI, para que no superen los límites de calidad regulados en el anexo II del la Ley 7/2002, de 3 de diciembre, de la Generalitat Valenciana, de Protección contrata Contaminación Acústica. Esta carga se contendrá en las fichas de gestión del Plan Parcial

Posteriormente, en fecha 24 de noviembre de 2.008, el Pleno del Ayuntamiento de Paterna acuerda en sometimiento a información pública del Programa de Actuación Integrada del Sector Llano del Cura, recogiendo entre su documentación el Plan Parcial del sector, donde queda definida la ordenación propuesta, tal como se refleja en la siguiente imagen

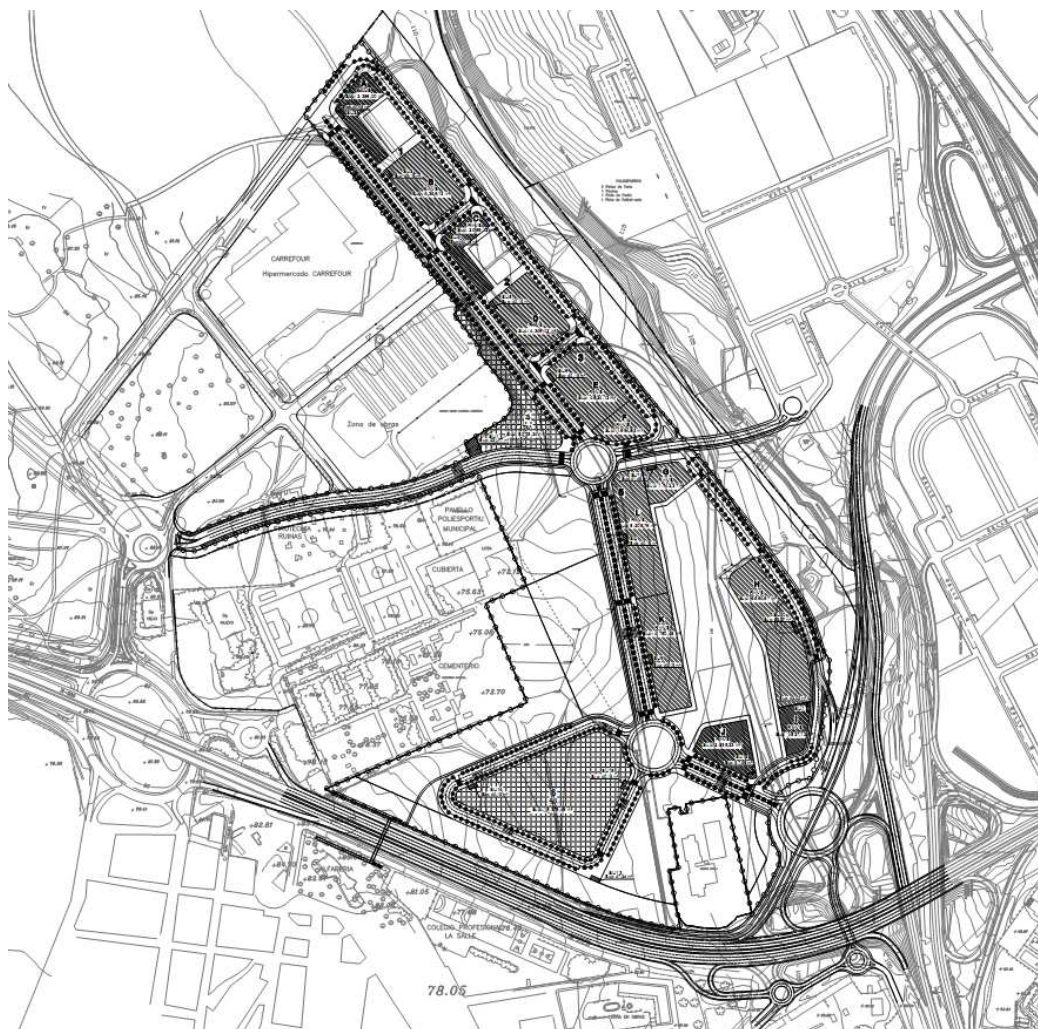

En acord plenari de 39 de març de 2010 es va aprovar el Pla Parcial del sector Pla del Retor, en el qual es definia l'ordenació definitiva del sector, així com fitxa de gestió.

En acuerdo plenario de 39 de marzo de 2.010 se aprobó el Plan Parcial del sector Llano del Cura, en el que se definía la ordenación definitiva del sector, así como ficha de gestión.

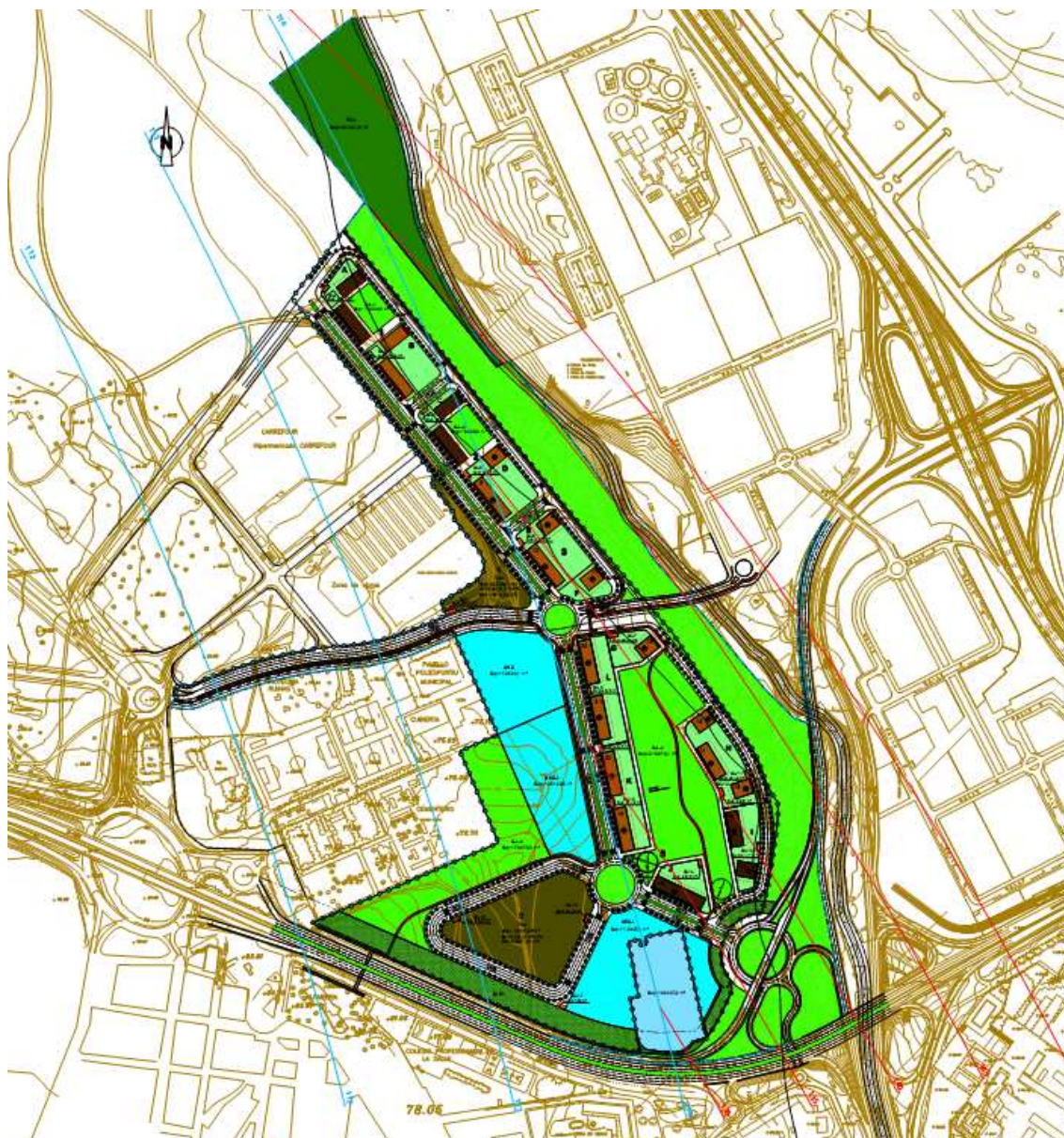

Ordenació sector Pla del Retor. Pla Parcial aprovat
 Ordenación sector Pla del Retor. Plan Parcial aprobado

<i>Fitxa de gestió</i>	
<i>Actuació integrada "Pla del Retor" (Paterna)</i>	
<i>Situació respecte a la seqüència lògica</i>	<i>No es requereix condicionar-la a cap altra actuació integrada.</i>
<i>Condicions de connexió i integració</i>	<i>Les establides en l'Art. 9 de les Normes Urbanístiques del Pla Parcial.</i>
<i>Altres condicionants</i>	<i>Les establides en l'Art. 40 de</i>

	les Normes Urbanístiques del Pla Parcial.
Delimitació d'unitats d'execució	Unitat d'execució única, que coincideix amb el sector "Pla del Retor". Àmbit de connexions exteriors al sector, àmbit d'urbanització exterior a la unitat d'execució i àmbit de condicionament provisional, segons les delimitacions reflectides en el plànol B.5 del Pla Parcial-
Àrea de repartiment	Àrea de repartiment única, que engloba el sector, l'àrea de reserva viària, els dos àmbits de connexions exteriors - excepte les dotacions públiques ja existents- i els terrenys adscrits del Parc Natural del Túria -amb coeficient de ponderació calculat en l'apartat 2.3 de la Memoria Justificativa-
Aprofitament tipus ponderat	0,672839 U.A./m²s
Vivendes de protecció pública	Blocs 1,2,5,6,16,17,y 18, indicats en el Plànol B.6. 70% destinat a vivendes protegides en règim general i 30% destinat a vivendes protegides en règim concertat.

Ficha de gestión	
Actuación integrada "Pla del Retor" (Paterna)	
Situación respecto a la secuencia lógica	No se requiere condicionarla a ninguna otra actuación integrada.
Condiciones de conexión e integración	Las establecidas en el Art. 39 de las Normas Urbanísticas del Plan Parcial.
Otros condicionantes	Las establecidas en el Art. 40 de las Normas Urbanísticas del Plan Parcial.
Delimitación de unidades de ejecución	Unidad de ejecución única, que coincide con el sector "Pla del Retor". Ámbito de conexiones exteriores al sector, ámbito de urbanización exterior a la unidad de ejecución y ámbito de acondicionamiento

	provisional, según las delimitaciones reflejadas en el plano B.5 del Plan Parcial-
Àrea de reparto	Área de reparto única, que engloba el sector, el área de reserva viaria, los dos ámbitos de conexiones exteriores -excepto las dotaciones públicas ya existentes- y los terrenos adscritos del Parque Natural del Turia -con coeficiente de ponderación calculado en el apartado 2.3 de la Memoria Justificativa-
Aprovechamiento tipo ponderado	0,672839 U.A./m²s
Viviendas de protección pública	Bloques 1,2,5,6,16,17,y 18, indicados en el Plano B.6. 70% destinado a viviendas protegidas en régimen general y 30% destinado a viviendas protegidas en régimen concertado.

Per part del Ministeri de Foment, Confederació Hidrogràfica del Xúquer, va presentar recurs contenciós administratiu contra l'Acord de 7 de novembre de 2007 de la Comissió Territorial d'Urbanisme en què s'aprovava l'Homologació Parcial Modificativa del sector Pla del Retor.

En data dotze d'abril de 2013, recau sentència del Tribunal Suprem, Sala Contenciosa administrativa, secció cinquena, declarant nuls els acords de la Comissió Territorial d'Urbanisme de data 7 de novembre de 2007.

Conseqüència de tot això, el planejament d'aplicació en l'àrea serà l'existent prèviament a la tramitació de l'homologació, a dir, el Pla Parcial d'Instal·lacions Militars i les classificacions de sòl considerades en el Pla General per a la resta del sector.

1.2.1.3. Pla Parcial Instal·lacions Militars.

Por parte del Ministerio de Fomento, Confederación Hidrográfica del Júcar, presento recurso contencioso administrativo contra el Acuerdo de 7 de noviembre de 2.007 de la Comisión Territorial de Urbanismo en el que se aprobaba la Homologación Parcial Modificativa del sector Llano del Cura.

En fecha doce de abril de 2.013, recae sentencia del Tribunal Supremo, Sala de lo Contencioso-administrativo, sección quinta, declarando nulos los acuerdos de la Comisión Territorial de Urbanismo de fecha 7 de noviembre de 2.007.

Consecuencia de lo cual, el planeamiento de aplicación en el área será el existente previamente a la tramitación de la homologación, en decir, el Plan Parcial de Instalaciones Militares y las clasificaciones de suelo consideradas en el Plan General para el resto del sector.

1.2.1.3. Plan Parcial Instalaciones Militares.

El planejament vigent en gran part de l'àrea en estudi, després de la sentència del 12 d'abril de 2013 del Tribunal Suprem, és el Pla Parcial d'Instal·lacions Militars, aprovat en data 8 de març de 1985.

Este planejament va ser arreplegat en la taula de vigències el Pla General, mantenint vigents totes les seues determinacions.

L'objecte del Pla Parcial, i tal com expressa la seua memòria justificativa, "Amb la finalitat d'impulsar la creació de Centres d'Ensenyança programats, es considera necessari dur a terme un pla parcial d'ordenació urbana dels terrenys posats a disposició d'Acció Social de l'Exèrcit pel Ministeri de Defensa".

En este moment les previsions del pla parcial es troben totalment desfasades, per la qual cosa pareix convenient revisar la destinació d'este sòl.

1.2.1.4. Actuació Territorial Estratègica Puerto Mediterráneo.

La delimitació sectorial proposta és contigua en el seu límit nord, amb l'àmbit de l'Actuació Territorial Estratègica "Puerto Mediterráneo", compartint amb esta elements viaris d'accés al sector, ja analitzats en el document del precedent Pla Parcial de Pla del Retor, i validats en el seu moment per la Conselleria competent

El planeamiento vigente en gran parte del área en estudio, tras la sentencia del 12 de abril de 2.013 del Tribunal Supremo, es el Plan Parcial de Instalaciones Militares, aprobado en fecha 8 de marzo de 1.985.

Este planeamiento fue recogido en la tabla de vigencias el Plan General, manteniendo vigentes todas sus determinaciones.

El objeto del Plan Parcial, y tal como expresa su memoria justificativa, "Con la finalidad de impulsar la creación de Centros de Enseñanza programados, se considera necesario llevar a cabo un plan parcial de ordenación urbana de los terrenos puestos a disposición de Acción Social del Ejercito por el Ministerio de Defensa".

En este momento las previsiones del plan parcial se encuentran totalmente desfasadas, por lo que parece conveniente revisar el destino de este suelo.

1.2.1.4. Actuación Territorial Estratègica Puerto Mediterráneo.

La delimitación sectorial propuesta es colindante en su linde norte, con el ámbito de la Actuación Territorial Estratègica "Puerto Mediterráneo", compartiendo con la misma elementos viarios de acceso al sector, ya analizados en el documento del precedente Plan Parcial de Llano del Cura, y validados en su momento por la Conselleria competente



En l'actualitat, es plantegen en la proposta de l'ordenació de l'ATE Puerto Mediterráneo modificacions sobre estos vials, que hauran de coordinar-se amb les propostes d'ordenació que es desenrotllen en el sector Pla del Retor.

L'Actuació Territorial Estratègica Puerto Mediterráneo va ser declarada pel Consell en acord de 25 de gener de 2013, redactant-se a partir d'esta data la Versió preliminar del Pla per al desenrotllament de l'Actuació Territorial Estratègica Puerto Mediterráneo, trobant-se en l'actualitat en tramitació davant de l'òrgan competent de la Generalitat Valenciana.

1.2.2. Situació actual dels sòls.

Els sòls incorporats a l'àmbit d'ordenació estan constituïts per antics camps de cultiu, que van ser integrats en una actuació urbanitzadora promoguda pel Ministeri de Defensa l'any 1975, convertint-se en solars, sobre els quals mai arribà a materialitzar-se l'edificació, excepte el Col·legi Jaume I.

Per este motiu, els sòls han quedat en desús, ocupats per vegetació de

En la actualidad, se plantean en la propuesta del ordenación de la ATE Puerto Mediterráneo modificaciones sobre estos viales, que deberán coordinarse con las propuestas de ordenación que se desarrollen en el sector Pla del Retor.

La Actuación Territorial Estratègica Puerto Mediterráneo fue declarada por el Consell en acuerdo de 25 de enero de 2013, redactándose a partir de esta fecha la Versión preliminar del Pla para el desarrollo de la Actuación Territorial Estratègica Puerto Mediterráneo, encontrándose en la actualidad en tramitación ante el órgano competente de la Generalitat Valenciana.

1.2.2. Situación actual de los suelos.

Los suelos incorporados al ámbito de ordenación están constituidos por antiguos campos de cultivo, que fueron integrados en una actuación urbanizadora promovida por el Ministerio de Defensa en el año 1.975, convirtiéndose en solares, sobre los cuales nunca llegó a materializarse la edificación, salvo el Colegio Jaime I.

Por este motivo, los suelos han quedado en desuso, ocupados por

forma espontània.

vegetación de forma espontánea.

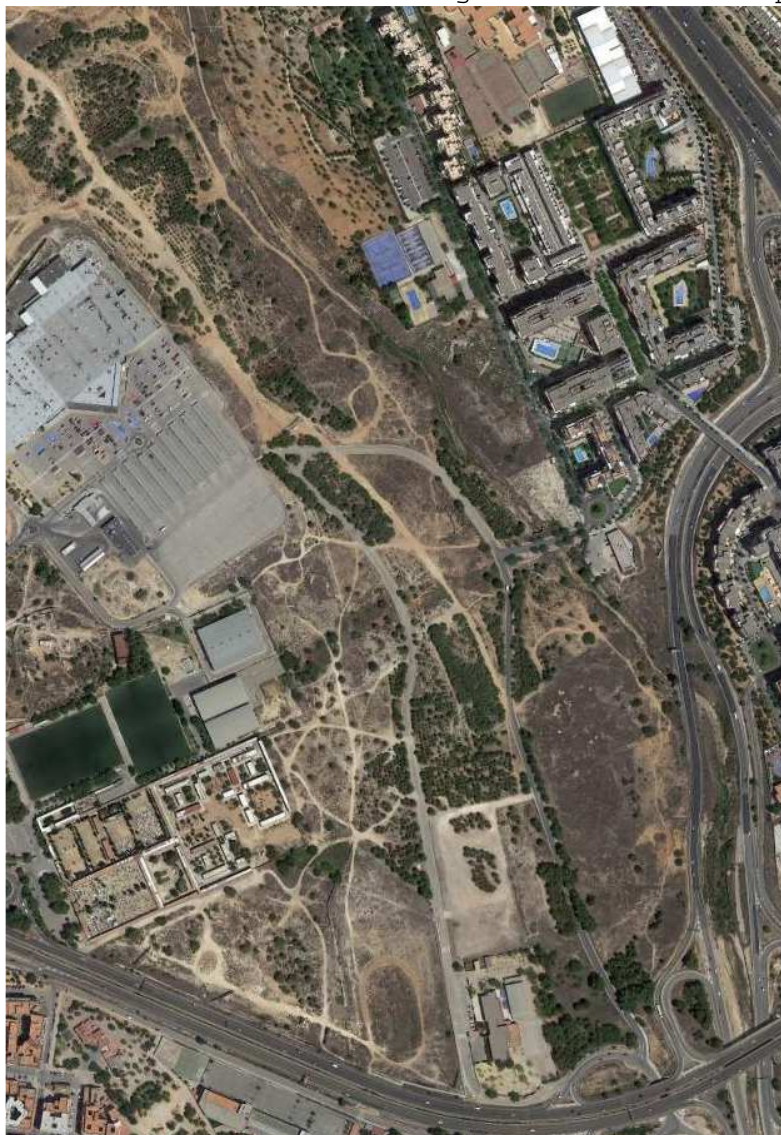

1.2.2.1. Usos presents en el sòl.

El caràcter general de la zona d'actuació és el de terrenys rústics sense cultivar, la qual cosa es denomina erm. En determinades zones de l'àmbit d'actuació hi ha masses arborades, que s'analitzen en el següent apartat.

Cal destacar que no hi ha cap parcel·la amb cultius agrícoles. Com a aspecte singular, ha d'indicar-se que en la zona hi ha

1.2.2.1. Usos presentes en el suelo.

El carácter general de la zona de actuación es el de terrenos rústicos sin cultivar, lo que se denomina erial. En determinadas zonas del ámbito de actuación existen masas arboladas, que se analizan en el siguiente apartado.

Cabe destacar que no existe ninguna parcela con cultivos agrícolas. Como aspecto singular, debe indicarse que en la zona existen

alguns traçats de vials asfaltats i amb voreres, però que no disposen de xarxes de servicis urbanístics. Estos vials procedixen de l'execució incompleta del Pla Parcial d'Instal·lacions Militars a què s'ha fet referència anteriorment, que va ser aprovat definitivament, però no va arribar a completar-se la seua execució. En l'estat actual, estos vials són els que proporcionen accés al Col·legi Jaume I i connecten amb la Urbanització Lloma Llarga, a través del pont sobre el Barranc d'en Dolça, que s'ha executat recentment.

En l'anàlisi dels usos existents, també ha de fer-se menció a l'ús provisional com a aparcament -al servici de Fira València-, que es fa d'una parcel·la ubicada vora el col·legi Jaume I, que té un condicionament senzill com a esplanada per a l'aparcament de vehicles. Finalment, hi ha un camp de futbol en estat d'abandó, en la part més pròxima a l'Autovia CV-365.

1.2.2.2. Vegetació existent.

En l'àmbit d'actuació hi ha masses arborades, que es concentren en diverses àrees. Cal diferenciar dos tipus: masses arborades desenrotllades, en les quals l'arbratge ha aconseguit un port considerable; i masses arborades poc desenrotllades, en les quals els arbres es troben en les primeres etapes de desenrotllament i el port a què arriben és reduït.

Les masses arborades més desenrotllades es concentren al llarg del vial existent que connecta amb la Urbanització Lloma Llarga i en la zona contigua a l'enllaç existent amb l'autovia CV-365: mentre que les masses arbòries menys desenrotllades s'ubiquen en l'entorn del Col·legi Jaume I.

algunos trazados de viales asfaltados y con aceras, pero que no disponen de redes de servicios urbanísticos. Estos viales proceden de la ejecución incompleta del Plan Parcial de Instalaciones Militares al que se ha hecho referencia anteriormente, que fue aprobado definitivamente, pero no llegó a completarse su ejecución. En el estado actual, estos viales son los que proporcionan acceso al Colegio Jaime I y conectan con la Urbanización Lloma Llarga, a través del puente sobre el Barranco d'En Dolça, que se ha ejecutado recientemente.

En el análisis de los usos existentes, también debe hacerse mención al uso provisional como aparcamiento -al servicio de Feria Valencia-, que se hace de una parcela ubicada junto al colegio Jaime I, que tiene un acondicionamiento sencillo como explanada para el aparcamiento de vehículos. Por último, existe un campo de fútbol en estado de abandono, en la parte más próxima a la Autovía CV-365.

1.2.2.2. Vegetación existente.

En el ámbito de actuación existen masas arbolada, que se concentran en diversas áreas. Cabe diferenciar dos tipos: masas arboladas desarrolladas, en las que el arbolado ha alcanzado un porte considerable; y masas arboladas poco desarrolladas, en las que los árboles se encuentran en las primeras etapas de desarrollo y el porte que alcanzan es reducido.

Las masas arboladas más desarrolladas se concentran a lo largo del vial existente que conecta con la Urbanización Lloma Llarga y en la zona colindante al enlace existente con la autovía CV-365: mientras que las masas arbóreas menos desarrolladas se ubican en el entorno del Colegio Jaime I.

1.2.2.3.Edificaciones existents.

Les instal·lacions del Col·legi Jaume I són les úniques edificacions que es troben en la zona d'actuació, no estant inclosos pròpiament en la delimitació proposada, ja que la parcel·la consolidada d'esta dotació escolar existent constituïx un enclavament que s'extrau de l'àmbit del sector proposat.

1.2.2.4. Infraestructures existents.

Xarxa viària: hi ha alguns traçats de vials que discorren per l'àmbit d'actuació, que procedixen, com ja s'ha indicat, de l'execució incompleta el Pla Parcial d'Instal·lacions Militars. Estos vials formen un anell, que dóna accés al Col·legi Jaume I i, recentment s'ha connectat amb la xarxa viària de la Urbanització Lloma Llarga a través d'un pont sobre el Barranc d'en Dolça. No obstant això, este viari existent no té connexió amb la parcel·la del centre comercial Carrefour i, per tant, no connecta amb el nucli urbà de Paterna. Les característiques d'urbanització d'estos vials són molt bàsiques: la calçada està asfaltada i les voreres estan pavimentades, però no tenen traçats de cap xarxa de servicis urbans.

Energia elèctrica: hi ha una línia aèria de mitjana tensió que, procedent del nucli urbà de Paterna, travessa l'Autovia CV-365 i arriba fins el poliesportiu municipal, que està en una parcel·la contigua a l'àmbit d'actuació. D'altra banda, hi ha una altra línia aèria de baixa tensió que, procedent del pas inferior de l'Autovia CV-365, dóna servici al Col·legi Jaume I.

Enllumenat públic: el tram de vial que connecta la Urbanització Lloma

1.2.2.3.Edificaciones existentes.

Las instalaciones del Colegio Jaime I son las únicas edificaciones que se encuentran en la zona de actuación, no estando incluidas propiamente en la delimitación propuesta, ya que la parcela consolidada de esta dotación escolar existente constituye un enclave que se extrae del ámbito del sector propuesto.

1.2.2.4. Infraestructuras existentes.

Red viaria: existen algunos trazados de viales que discurren por el ámbito de actuación, que proceden, como ya se ha indicado, de la ejecución incompleta el Plan Parcial de Instalaciones Militares. Estos viales forman un anillo, que da acceso al Colegio Jaime I y, recientemente se ha conectado con la red viaria de la Urbanización Lloma Llarga a través de un puente sobre el Barranco d'En Dolça. Sin embargo, este viario existente no tiene conexión con la parcela del centro comercial Carrefour y, por lo tanto, no conecta con el caco urbano de Paterna. Las características de urbanización de estos viales son muy básicas: la calzada esta asfaltada y las aceras están pavimentadas, pero no tienen trazados de ninguna red de servicios urbanos.

Energía eléctrica: existe una línea aérea de media tensión que, procedente del casco urbano de Paterna, atraviesa la Autovía CV-365 y llega hasta el polideportivo municipal, que está en una parcela colindante al ámbito de actuación. Por otra parte, existe otra línea aérea de baja tensión que, procedente del paso inferior de la Autovía CV-365, da servicio al Colegio Jaime I.

Alumbrado público: el tramo de vial que conecta la Urbanización Lloma

Llarga amb l'enllaç de l'Autovia CV-365, disposa d'enllumenat públic, de caràcter provisional, ja que està resolt amb línies elèctriques aèries i bases de fanals formades per blocs massissos de formigó.

1.2.2.5. Elements patrimonials.

En l'àmbit de l'actuació es troba el denominat "Paredón de España", mur ubicat als voltants del cementeri municipal, en el qual es van produir 2.247 afusellaments durant la postguerra, soterrats en fosses comunes en el cementeri adjacent.

L'Ajuntament de Paterna va iniciar el tràmit per a la protecció d'este element històric, en Acord Plenari de 25 d'abril de 2012, sol·licitant la seua protecció com a Bé d'Interés Cultural.

1.2.3. Reportatge fotogràfic

Llarga con el enlace de la Autovía CV-365, dispone de alumbrado público, de carácter provisional, ya que esta resuelto con tendidos eléctricos aéreos y bases de farolas formadas por bloques macizos de hormigón.

1.2.2.5. Elementos patrimoniales.

En el ámbito de la actuación se encuentra el denominado "Paredón de España", muro ubicado en las inmediaciones del cementerio municipal, en el que se produjeron 2.247 fusilamientos durante la posguerra, enterrados en fosas comunes en el cementerio adyacente.

El Ayuntamiento de Paterna inicio del tramite para la protección de este elemento histórico, en Acuerdo Plenario de 25 de abril de 2.012, solicitando su protección como Bien de Interés Cultural.

1.2.3. Reportaje fotográfico











2. Diagnòstic de la situació del medi ambient i territori abans de l'aplicació del pla.

2.1. Fisiografia.

Fisiogràficament el municipi de Paterna pot descriure's com un pla inclinat en el sentit oest-est i arrugat per la presència d'elevacions i alineacions NW-SE.

Els pendents en el municipi estan compresos entre menys del 2% i el 15%, per la qual cosa no hi ha condicionants o limitacions importants per a l'ús urbanístic en relació amb els pendents.

El sòl que ens ocupa es qualifica en la Cartografia Temàtica de la Comunitat Valenciana com ondulat.

2.2. Litologia.

El Títol núm. 5 de la Sèrie de Cartografia Temàtica analitza la *litologia, aprofitament de roques industrials i risc de lliscament a la Comunitat Valenciana*. Des del punt de vista de la litologia, la zona d'actuació està situada en una àrea de roques sedimentàries no consolidades, que combina zones de llims (SI-4) i zones d'arenes (SI-3). (color verd gràfic)

La zona que dóna al Barranc d'en Dolça es caracteritza per la combinació de cantells, graves i llims (color rosa gràfic).

D'altra banda, la zona d'actuació no queda inclosa en cap àmbit d'aprofitament de roques industrials, ni tampoc queda afectada per cap zona de risc de lliscament. En suma, des de la perspectiva d'estes tres matèries sectorials, no hi ha condicionants per al desenrotllament urbanístic dels terrenys.

2. Diagnostico de la situación del medio ambiente y territorio antes de la aplicación del plan.

2.1. Fisiografía.

Fisiográficamente el municipio de Paterna puede describirse como un plano inclinado en el sentido oeste-Este y arrugado por la presencia de elevaciones y alineaciones NW-SE.

Las pendientes en el municipio están comprendidas entre menos del 2% y el 15%, por lo que no existen condicionantes o limitaciones importantes para el uso urbanístico en relación con las pendientes.

El suelo que nos ocupa se califica en la Cartografía Temática de la Comunidad Valenciana como ondulado.

2.2. Litología.

El Título nº 5 de la Serie de Cartografía Temática analiza la *litología, aprovechamiento de rocas industriales y riesgo de deslizamiento en la Comunidad Valenciana*. Desde el punto de vista de la *litología*, la zona de actuación está situada en un área de *rocas sedimentarias no consolidadas*, que combina zonas de *limos* (SI-4) y zonas de *arenas* (SI-3). (color verde grafico)

La zona recayente al Barranco d'En dolça se caracteriza por la combinación de cantos, gravas y limos (color rosa grafico).

Por otra parte, la zona de actuación no queda incluida en ningún ámbito de *aprovechamiento de rocas industriales*, ni tampoco queda afectada por ninguna zona de *riesgo de deslizamiento*. En suma, desde la perspectiva de estas tres materias sectoriales, no existen condicionantes para el desarrollo urbanístico de los terrenos.

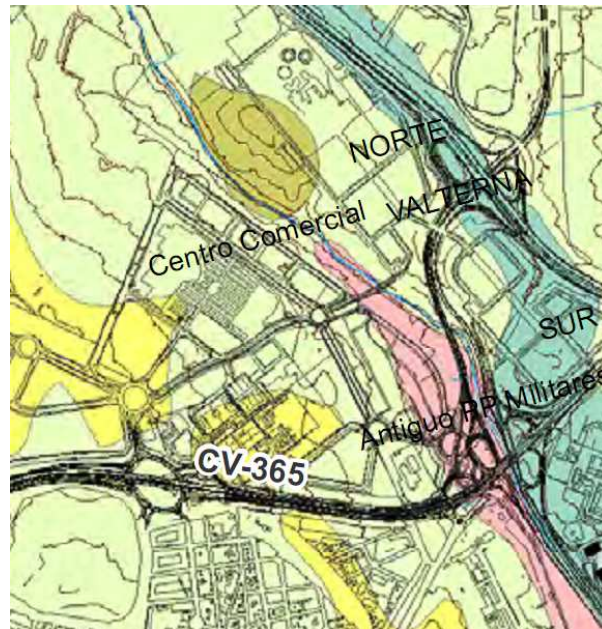

2.3. Hidrologia.

El municipi de Paterna s'ubica pràcticament en la seua totalitat sobre la massa d'aigua subterrània de Llíria Casinos.

Segons la informació elaborada per al nou pla hidrològic de centener, la massa d'aigua subterrània Llíria-Casinos no complix els objectius de qualitat i quantitat fixats.

En el límit nord de l'àmbit d'actuació discorre el Barranc d'en Dolça, el qual, es troba profundament alterat, canalitzant-se en la trobada del sector amb la CV-365.

2.4. Accessibilitat a aigües subterrànies.

El mapa d'Accessibilitat a les aigües subterrànies discretitza territorialment la facilitat de captació i aprofitament de l'aigua subterrània. No obstant cal assenyalar que una alta o molt alta accessibilitat a l'aigua subterrània no garantix la disponibilitat del recurs ja que d'acord amb la Directiva marc de l'aigua han de tindre's en compte també el compliment dels objectius de quantitat i qualitat per a cada massa d'aigua; aspecte que es tracta en un altre apartat.

En el present cas, l'accessibilitat a les aigües subterrànies és mitjana, a causa de la profunditat del nivell piezomètric, i la granulometria dels materials que conformen l'aquífer que dificulten l'explotació.

L'enquadrament en esta categoria es produïx «per cabals reduïts, qualitat deficient o per costos elevats d'inversió i/o explotació». No obstant això, la inclusió en esta categoria no comporta una limitació per al desenrotllament

2.3. Hidrología.

El municipio de Paterna se ubica prácticamente en su totalidad sobre la masa de agua subterránea de Liria Casinos.

Según la información elaborada para el nuevo plan hidrológico de cuenda, la masa de agua subterránea Llíria-Casinos no cumple los objetivos de calidad y cantidad fijados.

En el limite norte del ámbito de actuación discurre el Barranco d'En Dolça, el cual, se encuentra profundamente alterado, encauzándose en el encuentro del sector con la CV-365.

2.4. Accesibilidad a aguas subterráneas.

El mapa de Accesibilidad a las aguas subterráneas discretiza territorialmente la facilidad de captación y aprovechamiento del agua subterránea. No obstante cabe señalar que una alta o muy alta accesibilidad al agua subterránea no garantiza la disponibilidad del recurso ya que de acuerdo con la Directiva marco del agua deben tenerse en cuenta también el cumplimiento de los objetivos de cantidad y calidad para cada masa de agua; aspecto que se trata en otro apartado.

En el presente caso, la accesibilidad a las aguas subterráneas es media, debido a la profundidad del nivel piezométrico, y la granulometría de los materiales que conforman el acuífero que dificultan la explotación.

El encuadre en esta categoría se produce «por caudales reducidos, calidad deficiente o por costes elevados de inversión y/o explotación». Sin embargo, la inclusión en esta categoría no conlleva una limitación para el

urbanístic dels terrenys.

2.5. Unitats edafològiques.

Els sòls presents en el terç occidental del municipi pertanyen al grup dels Xerochrept i la resta del municipi s'observa una combinació de sòls pertanyents al grup dels Xerochrepts i Xerofluvents. En este cas, la separació d'estos grups es produïx en l'àmbit planejat, trobant a l'est de l'àmbit, el grup Xerochrept, i en la resta grup dels Xerochrepts i Xerofluvents

En ambdós casos es tracta de sòls poc evolucionats i amb escassa incorporació de matèria orgànica. Els Xerochrepts es caracteritzen per la presència d'un horitzó B amb concrecions de carbonats (crostes calcàries) que dificulten el seu treball. Els Xerofluvents es caracteritzen per un horitzó A i l'aportació de forma periòdica de nou material relacionat amb la dinàmica dels rius.

No s'observa en la zona cap singularitat des del punt de vista edafològic.

2.6. Capacitat d'ús agrícola.

Encara que la capacitat d'ús agrícola no esta qualificada en la Cartografia Temàtica, ha de considerar-se molt baixa, presentant limitacions per la pedregositat i presència d'un horitzó endurit a escassa profunditat.

2.7. Vulnerabilitat a la contaminació de les aigües subterrànies.

La vulnerabilitat a la contaminació de les aigües subterrànies indica la facilitat o dificultat d'una massa d'aigua subterrània de ser

desarrollo urbanístico de los terrenos.

2.5. Unidades edafológicas.

Los suelos presentes en el tercio occidental del municipio pertenecen al grupo de los Xerochrept y el resto del municipio se observa una combinación de suelos pertenecientes al grupo de los Xerochrepts y Xerofluvents. En este caso, la separación de estos grupos se produce en el ámbito planeado, encontrando al este del ámbito, el grupo Xerochrept, y en el resto grupo de los Xerochrepts y Xerofluvents

En ambos casos se trata de suelos poco evolucionados y con escasa incorporación de materia orgánica. Los Xerochrepts se caracterizan por la presencia de un horizonte B con concreciones de carbonatos (costras calizas) que dificultan su laboreo. Los Xerofluvents se caracterizan por un horizonte A y el aporte de forma periódica de nuevo material relacionado con la dinámica de los ríos.

No se observa en la zona ninguna singularidad desde el punto de vista edafológico.

2.6. Capacidad de uso agrícola.

Aunque la capacidad de uso agrícola no esta calificada en la Cartografia Temática, debe considerarse muy baja, presentando limitaciones por la pedregosidad y presencia de un horizonte endurecido a escasa profundidad.

2.7. Vulnerabilidad a la contaminación de las aguas subterráneas.

La vulnerabilidad a la contaminación de las aguas subterráneas indica la facilidad o dificultad de una masa de agua

contaminada. La vulnerabilitat depèn de la profunditat del nivell piezomètric, de les característiques de la zona no saturada, de la presència de capes impermeables de terreny que protegeixen els aqüífers de la contaminació i de la qualitat de l'aigua de l'aqüífer.

La zona presenta una vulnerabilitat a la contaminació de l'aigua subterrània mitjana per la qual cosa els usos que es desenvolupen en ella han d'adoptar mesures tendents a minimitzar la possible contaminació de l'aigua subterrània.

2.8. Erosió actual.

No està qualificada en la cartografia temàtica per considerar-se sòl urbà.

2.9. Erosió potencial.

No està qualificada en la cartografia temàtica per considerar-se sòl urbà.

2.10. Risc de lliscament i despreniment.

No existix en la zona risc de lliscament ni despreniment.

2.11. Risc potencial d'incendi forestal.

Este sòl no té consideració de massa forestal, no contemplant-se risc potencial d'incendi forestal.

2.12. Unitats de paisatge i visibilitat.

El Pla General vigent no incorpora en la seua documentació l'Estudi de Paisatge, per la qual cosa no existix en l'actualitat un estudi detallat de les condicions paisatgístiques del municipi.

subterrànea de ser contaminada. La vulnerabilidad depende de la profundidad del nivel piezométrico, de las características de la zona no saturada, de la presencia de capas impermeables de terreno que protejan los acuíferos de la contaminación y de la calidad del agua del acuífero.

La zona presenta una vulnerabilidad a la contaminación del agua subterránea media por lo que los usos que se desarrollen en ella deben adoptar medidas tendentes a minimizar la posible contaminación del agua subterránea.

2.8. Erosión actual.

No está calificada en la cartografía temática al considerarse suelo urbano.

2.9. Erosión potencial.

No está calificada en la cartografía temática al considerarse suelo urbano.

2.10. Riesgo de deslizamiento y desprendimiento.

No existe en la zona riesgo de deslizamiento ni desprendimiento.

2.11. Riesgo potencial de incendio forestal.

Este suelo no tiene consideración de masa forestal, no contemplándose riesgo potencial de incendio forestal.

2.12. Unidades de paisaje y visibilidad.

El Plan General vigente no incorpora en su documentación el Estudio de Paisaje, por lo que no existe en la actualidad un estudio detallado de las condiciones paisajísticas del municipio.

En el "Documento inicial per a l'Avaluació Estratègica del Pla General de Paterna", es proposa un avanç de les unitats de paisatge i visibilitat d'estes, qualificant l'àrea objecte de la proposta amb les següents unitats de paisatge:

En el "Documento inicial para la Evaluación Estratégica del Plan General de Paterna", se propone un avance de las unidades de paisaje y visibilidad de las mismas, calificando el área objeto de la propuesta con las siguientes unidades de paisaje:

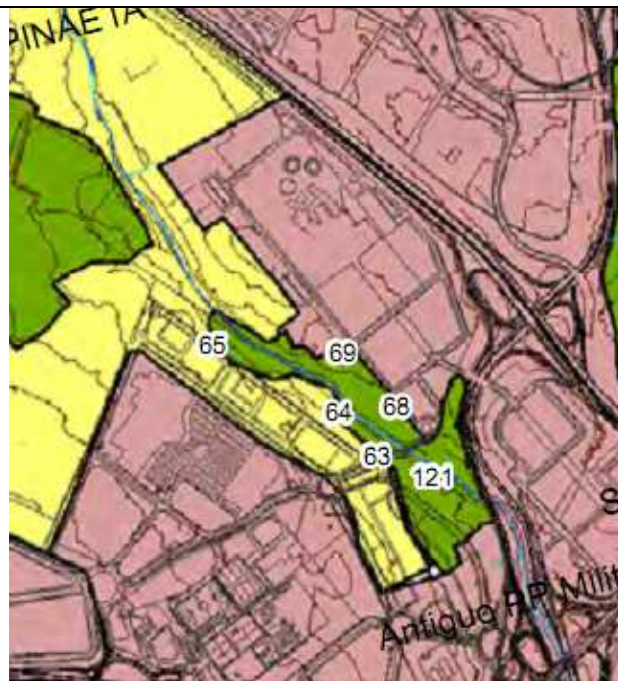

Color groc: Unitat de paisatge agrícola
Color verd: Unitat de paisatge forestal
Color rosa: Unitat de paisatge urbà

Color amarillo: Unidad de Paisaje agrícola
Color verde: Unidad e paisaje forestal.
Color rosa: Unidad de paisaje urbano.

Al seu torn, en el document citat, s'analitza la visibilitat dels distints espais del municipi, caracteritzant el sòl afectat per la proposta de planejament com de visibilitat important, motivat per la seua situació respecte a l'eix de trànsit viari de la CV-365, i CV-35.

A su vez, en el documento citado, se analiza la visibilidad de los distintos espacios del municipio, caracterizando el suelo afectado por la propuesta de planeamiento como de visibilidad importante, motivado por su situación respecto al eje de tráfico viario de la CV-365, y CV-35.



2.13. Risc d'inundació, Patricova.

Ni la zona d'actuació, ni el seu entorn pròxim, estan afectades per àrees de risc d'inundació. Esta circumstància es comprova tant en el Títol núm. 1 de la Sèrie de Cartografia Temàtica, relatiu a la Delimitació del risc d'inundació a escala regional a la Comunitat Valenciana, com en el Pla d'Acció Territorial de caràcter sectorial sobre prevenció del Risc d'Inundació a la Comunitat Valenciana (PATRICOVA)

2.13. Riesgo de inundación, Patricova.

Ni la zona de actuación, ni su entorno próximo, están afectadas por áreas de riesgo de inundación. Esta circunstancia se comprueba tanto en el Título nº 1 de la Serie de Cartografía Temática, relativo a la Delimitación del riesgo de inundación a escala regional en la Comunidad Valenciana, como en el Plan de Acción Territorial de carácter sectorial sobre prevención del Riesgo de Inundación en la Comunidad Valenciana (PATRICOVA)



Cartografia PATRICOVA
Cartografia PATRICOVA

2.14. Sòl forestal.

L'àrea est de l'àmbit de planejament proposat està afectada pel sòl forestal inclòs en el PATFOR, actualment en tramitació, tal com s'observa en la següent imatge, extreta de la cartografia del municipal en què es reflectixen les masses forestals incorporades al PATFOR.

2.14. Suelo forestal.

El área este del ámbito de planeamiento propuesto esta afectado por el suelo forestal incluido en el PATFOR, actualmente en tramitación, tal como se observa en la siguiente imagen, extraída de la cartografía del municipal en la que se reflejan las masas forestales incorporadas al PATFOR.

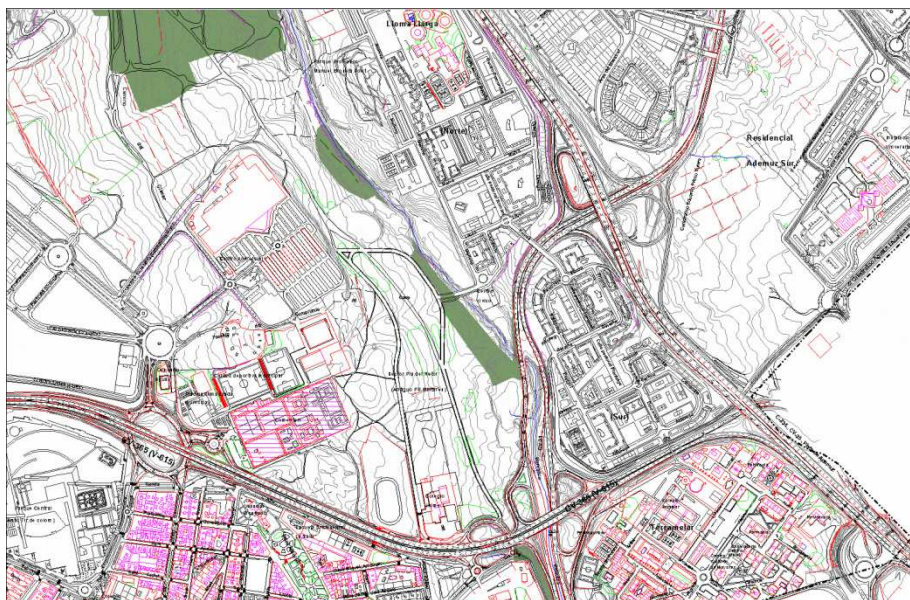

2.15. Vies pecuàries.

L'àmbit no està afectat per l'existència de vies pecuàries.

2.16. Afeccions infraestructurals.

En la següent imatge es reflectixen les servituds derivades de les infraestructures existents en la zona, havent de diferenciar entre les infraestructures existents i les previstes

2.15. Vías pecuarias.

El ámbito no está afectado por la existencia de vías pecuarias.

2.16.

Afecciones

infraestructurales.

En la siguiente imagen se reflejan las servidumbres derivadas de las infraestructuras existentes en la zona, debiendo diferenciar entre as infraestructuras existentes y las previstas

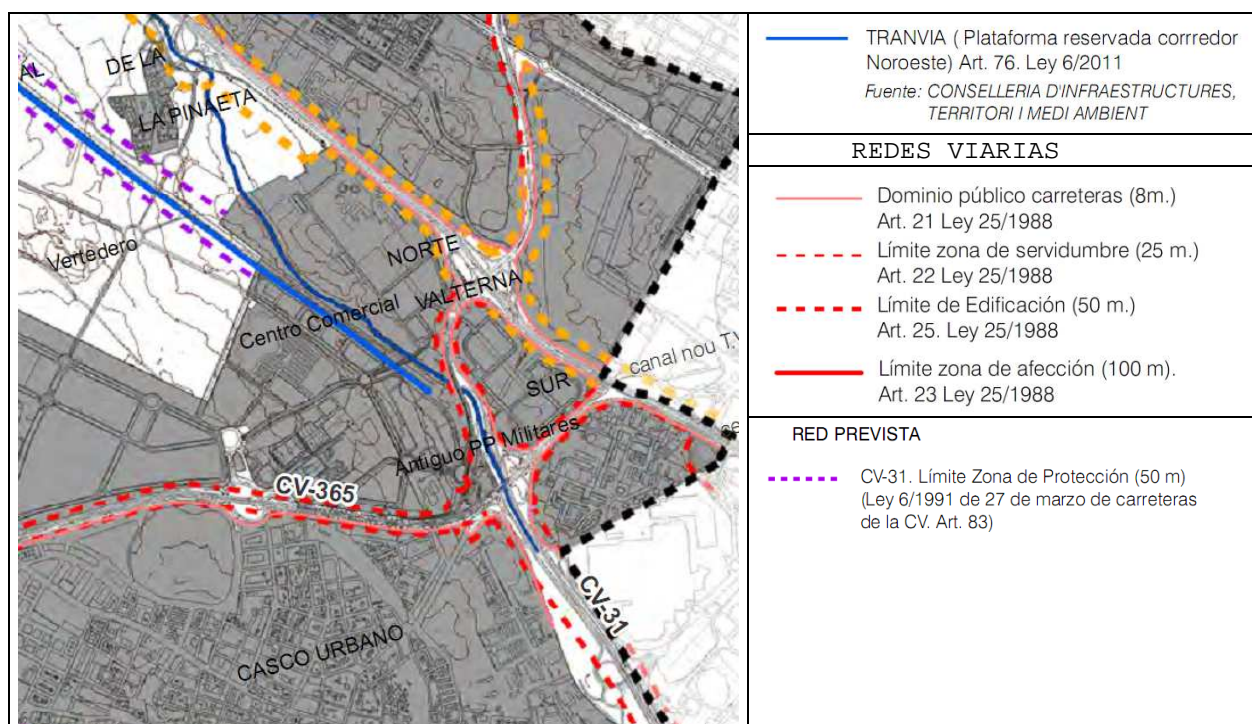

2.16.1. Infraestructures existents.

a. Autovia CV-365. Titularitat autonòmica.

Sobre este vial s'hauran d'establir les zones de domini públic i reserva derivades de la Llei 6/1991, de Carreteres de la Comunitat Valenciana.

2.16.1.

Infraestructuras

existentes.

a. Autovía CV-365. Titularidad autonómica.

Sobre este vial se deberán establecer las zonas de dominio público y reserva derivadas de la Ley 6/1.991, de Carreteras de la Comunidad Valenciana.

1.16.2. Infraestructures previstes.

1.16.2. Infraestructuras previstas.

a. Prolongació CV-31. Titularitat autonòmica.

Sobre este vial s'hauran d'establir les zones de domini públic i reserva derivades de la Llei 6/1991, de Carreteres de la Comunitat Valenciana.

b. Tramvia. Plataforma reservada corredor Nord-est.

2.17. Patrimoni cultural.

El municipi de Paterna disposa de Catàleg de Béns i Espais Protegits aprovat definitivament per la Conselleria d'Infraestructures, Territori i Medi Ambient en data 17 d'octubre de 2014.

L'àmbit està incorporat en el catàleg municipal com a àrea de protecció arqueològica (A.P.A.), amb grau de protecció IV, havent de realitzar-se un estudi arqueològic preventiu previ a qualsevol actuació.

a. Prolongación CV-31. Titularidad autonómica.

Sobre este vial se deberán establecer las zonas de dominio público y reserva derivadas de la Ley 6/1.991, de Carreteras de la Comunidad Valenciana.

b. Tranvía. Plataforma reservada corredor Noreste.

2.17. Patrimonio cultural.

El municipio de Paterna dispone de Catalogo de Bienes y Espacios Protegidos aprobado definitivamente por la Conselleria de Infraestructuras, Territorio y Medio Ambiente en fecha 17 de octubre de 2.014.

El ámbito esta incorporado en el catalogo municipal como área de protección arqueológica (A.P.A.), con grado de protección IV, debiendo realizarse un estudio arqueológico preventivo previo a cualquier actuación.



Pla proteccions arqueològiques.
Plano protecciones arqueológicas.

Esta zona de protecció arqueològica està definida en la franja compresa entre el límit nord del municipi i l'àrea d'influència del Barranc d'en Dolça, on s'estén un poblament de vil·les romanes, com les de la Rosa, la Roda, el Siscar, el Barranquet del Sau, la Lloma i una línia d'aqüeducte, arribant al límit nord de l'actual nucli urbà.

Al seu torn, tal com s'ha comentat, en l'àmbit de l'actuació es troba el denominat "Paredón de España", mur ubicat als voltants del cementeri municipal, en el qual es van produir 2.247 afusellaments durant la postguerra, soterrats en fosses comunes en el cementeri adjacent.

L'Ajuntament de Paterna va iniciar el tràmit per a la protecció d'este element històric, en Acord Plenari de 25 d'abril de 2012, sol·licitant

Esta zona de protección arqueológica esta definida en la franja comprendida entre el limite norte del municipio y el área de influencia del Barranco d'En Dolça, donde se extiende un poblamiento de villas romanas, como las de la Rosa, la Roda, El Ciscar, el Barranquet del Sau, la Lloma y una línea de acueducto, alcanzando el limite norte del actual casco urbano.

A su vez, tal y como se ha comentado, en el ámbito de la actuación se encuentra el denominado "Paredón de España", muro ubicado en las inmediaciones del cementerio municipal, en el que se produjeron 2.247 fusilamientos durante la posguerra, enterrados en fosas comunes en el cementerio adyacente.

El Ayuntamiento de Paterna inicio del tramite para la protección de este elemento histórico, en Acuerdo Plenario de 25 de abril de 2.012,

la seua protecció com a Bé d'Interés Cultural.

2.18. Infraestructura verda.

L'àmbit sobre el qual es desenrotlla la presenta actuació no es troba afectat pels elements la infraestructura verda definits en la cartografia de la Conselleria de Territori, Infraestructures i Medi Ambient.

No obstant això, es proposa desenrotllar actuacions de regeneració paisatgística en l'entorn del Barranc d'en Dolça, i la seua relació amb les zones verdes projectades, de manera que es mantinga el corredor natural existent en l'actualitat.

3. Abast, àmbit i contingut de les alternatives.

L'objecte de la Modificació Puntual del Pla General és la delimitació del sector "Pla del Retor", que possibilita el desenrotllament dels instruments de planejament i gestió tendents a assolir els objectius expressats en l'apartat 1.1.

El sector queda delimitat al nord-est pel barri de Lloma Llarga i el distribuïdor comarcal CV-31, al sud per l'autovia CV-365, a l'oest pels equipaments municipals (cementeri i poliesportiu) i complex comercial (Carrefour) i al nord-oest per sòl no urbanitzable i Actuació Territorial Estratègica Puerto Mediterráneo.

El sector delimitat té una superfície de 238.514,23 m²s, quedant reflectit els seus límits en al pla 01. "Delimitació sectorial".

No es consideren alternativa per a la delimitació sectorial, atès que l'objectiu és desenrotllar una

solicitando su protección como Bien de Interés Cultural.

2.18. Infraestructura verde.

El ámbito sobre el que se desarrolla la presenta actuación no se encuentra afectado por los elementos la infraestructura verde definidos en la cartografía de la Conselleria de Territorio, Infraestructuras y Medio Ambiente.

No obstante, se propone desarrollar actuaciones de regeneración paisajística en el entorno del Barranco d'En Dolça, y su relación con las zonas verdes proyectadas, de forma que se mantenga el corredor natural existente en la actualidad.

3. Alcance, ámbito y contenido de las alternativas.

El objeto de la Modificación Puntual del Plan General es la delimitación del sector "Pla del Retor", que posibilite el desarrollo de los instrumentos de planeamiento y gestión tendentes a alcanzar los objetivos expresados en el apartado 1.1.

El sector queda delimitado al nordeste por barrio de Lloma Llarga y el distribuïdor comarcal CV-31, a l sur por la autovía CV-365, al oeste por los equipamientos municipales (cementerio y polideportivo) y complejo comercial (Carrefour) y al noroeste por suelo no urbanizable y Actuación Territorial Estratègica Puerto Mediterráneo.

El sector delimitado tiene una superficie de 238.514,23 m²s, quedando reflejado sus límites en al plano 01. "Delimitación sectorial".

No se consideran alternativa para la delimitación sectorial, dado que el objetivo es desarrollar una

proposta de regeneració urbana sobre els sòls urbans definits en el Pla Parcial d'Instal·lacions Militars.

4. Desenrotllament previsible del pla.

Es proposa el desenrotllament de la modificació puntual del pla en el moment que s'emeta el Document d'Abast de l'Estudi Ambiental i Territorial Estratègic.

Una vegada aprovada la modificació puntual del pla, s'iniciarà l'estudi dels instruments ambientals i de planejament necessaris per a definir l'actuació urbana a desenrotllar, iniciant-se la seua tramitació urbanística.

La delimitació d'unitats d'execució, i per tant, àmbits de gestió del pla, s'establirà en el moment en què es redacten els documents de planejament necessaris per a definir l'actuació.

5. Efectes previsibles sobre el medi ambient i sobre elements estratègics del territori.

La proposta de planejament suposa l'inici d'un procés de regeneració d'un sòl urbà, actualment en desús, sobre el qual es va desenrotllar una actuació urbanitzadora incompleta.

Conseqüència d'esta situació, la relació i comunicació entre el barri de Lloma LLarga i la resta del nucli urbà presenta importants dificultats, ja que no existix una trama viària ni urbana que possibilita la seua interconnexió.

Per tant, es considera positiu el desenrotllament d'una actuació de regeneració urbana en l'àmbit, dotant a este sòl d'un ús i destinació urbana d'acord amb la

propuesta de regeneración urbana sobre los suelos urbanos definidos en el Plan Parcial de Instalaciones Militares.

4. Desarrollo previsible del plan.

Se propone el desarrollo de la modificación puntual del plan en el momento que se emita el Documento de Alcance del Estudio Ambiental y Territorial Estratégico.

Una vez aprobada la modificación puntual del plan, se iniciara el estudio de los instrumentos ambientales y de planeamiento necesarios para definir la actuación urbana a desarrollar, iniciándose su tramitación urbanística.

La delimitación de unidades de ejecución, y por tanto, ámbitos de gestión del plan, se establecerá en el momento en que se redacten los documentos de planeamiento necesarios para definir la actuación.

5. Efectos previsibles sobre el medio ambiente y sobre elementos estratègics del territorio.

La propuesta de planeamiento supone el inicio de un proceso de regeneración de un suelo urbano, actualmente en desuso, sobre el que se desarrollo una actuación urbanizadora incompleta.

Consecuencia de esta situación, la relación y comunicación entre el barrio de Lloma LLarga y el resto del casco urbano presenta importantes dificultades, al no existir una trama viaria ni urbana que posibilite su interconexión.

Por lo tanto, se considera positivo el desarrollo de una actuación de regeneración urbana en el ámbito, dotando a este suelo de un uso y destino urbano acorde con la

voluntat municipal de gestió del sòl, i al seu torn, configurant-lo com ròtula de connexió entre els diversos sòls urbans contigus.

La proposta de sectorització, que persegueix el desenrotllament urbà d'este sòl, no comporta afeccions sobre els elements estratègics del territori, al limitar-se a completar una borsa de sòl enclavada entre sòls urbans ja consolidats.

6. Incardinació amb l'estratègia territorial de la Comunitat Valenciana i incidència sobre altres instruments de planificació.

6.1. Propostes de futur en el planejament municipal.

La proposta de planejament que s'analitza, suposa una modificació del Pla General d'Ordenació Urbana de Paterna, aprovat per la Comissió Territorial d'Urbanisme en data 15 de novembre de 1990.

L'Ajuntament de Paterna va iniciar els tramites per a la modificació general del seu planejament, a este efecte, va redactar el "Document Inicial per a l'Avaluació Ambiental del Pla General del municipi de Paterna", aprovant-se en sessió plenària de data 13 d'octubre de 2011, remetent-se a la Conselleria d'Infraestructures, Territori i Medi Ambient en data 19 de novembre de 2011.

A l'agost de 2012, es va redactar un Text refós de document citat, en el qual s'afegia a les propostes plantejades una quarta alternativa d'ordenació del municipi. Este document va ser aprovat en el ple de data 20 d'agost de 2012, i remés a la Conselleria competent en data 25 de setembre de 2009.

voluntad municipal de gestión del suelo, y a su vez, configurándolo como rotula de conexión entre los diversos suelos urbanos colindantes.

La propuesta de sectorización, que persigue el desarrollo urbano de este suelo, no conlleva afecciones sobre los elementos estratégicos del territorio, al limitarse a completar una bolsa de suelo enclavada entre suelos urbanos ya consolidados.

6. Incardinación con la estrategia territorial de la Comunidad Valenciana y incidencia sobre otros instrumentos de planificación.

6.1. Propuestas de futuro en el planeamiento municipal.

La propuesta de planeamiento que se analiza, supone una modificación del Plan General de Ordenación Urbana de Paterna, aprobado por la Comisión Territorial de Urbanismo en fecha 15 de noviembre de 1.990.

El Ayuntamiento de Paterna inicio los tramites para la modificación general de su planeamiento, a este efecto, redactó el "Documento Inicial para la Evaluación Ambiental del Plan General del municipio de Paterna", aprobándose en sesión plenaria de fecha 13 de octubre de 2.011, remitiéndose a la Conselleria de Infraestructuras, Territorio y Medio Ambiente en fecha 19 de noviembre de 2.011.

En agosto de 2.012, se redactó un texto refundido de documento citado, en el que se añadía a las propuestas plateadas una cuarta alternativa de ordenación del municipio. Este documento fue aprobado en el pleno de fecha 20 de agosto de 2.012, y remitido a la Conselleria competente en fecha 25 de septiembre de 2.009.

alternatives d'ordenació, les quals, respecte al sòl analitzat en el present document proposen les següents condicions urbanístiques:

Alternativa 0. Manté les condicions urbanístiques definides en el document del Pla Parcial del Sector Pla del Retor, vigent en eixe moment.

alternativas de ordenación, las cuales, respecto al suelo analizado en el presente documento proponen las siguientes condiciones urbanísticas:

Alternativa 0. Mantiene las condiciones urbanísticas definidas en el documento del Plan Parcial del Sector Pla del Retor, vigente en ese momento.

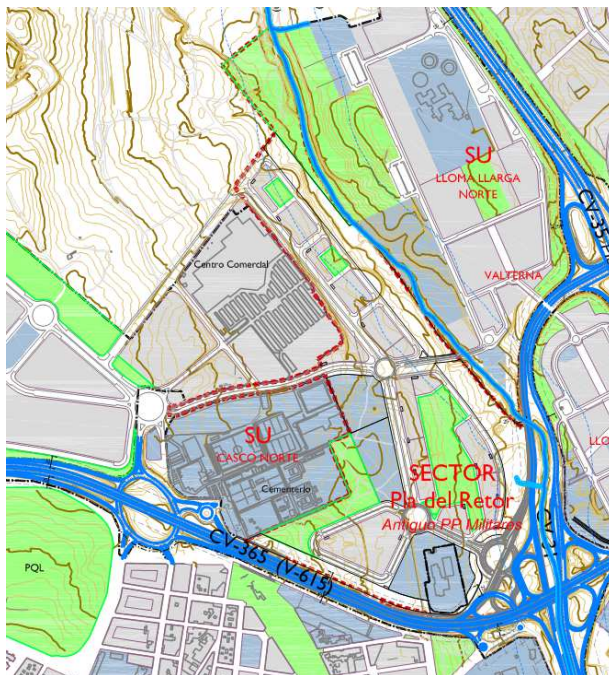

Tant l'Alternativa 1, 2 i 3 previstes en el "Document Inicial per a l'Avaluació Ambiental del Pla General del municipi de Paterna", mantenen les condicions definides per al sector en el Pla Parcial del sector "Pla del Retor", al mantindre vigents en eixe moment totes les seues determinacions.

En data 15 de febrer de 2013, la Comissió d'Avaluació ambiental de la Direcció Territorial d'Avaluació ambiental i Territorial, de la Conselleria d'Infraestructures,

Tanto la Alternativa 1, 2 y 3 previstas en el "Documento Inicial para la Evaluación Ambiental del Plan General del municipio de Paterna", mantienen las condiciones definidas para el sector en el Plan Parcial del sector "Pla del Retor", al mantener vigentes en ese momento todas sus determinaciones.

En fecha 15 de febrero de 2013, la Comisión de Evaluación ambiental de la Dirección Territorial de Evaluación ambiental y Territorial, de la Conselleria de

Territori i Medi Ambient, va acordar emetre el **Document de Referència del Pla General de Paterna**, en el qual, no s'emeten indicacions contràries al planejament previst en el sector.

La voluntat que el municipi ha anat mostrant en els diversos documents tècnics promoguts per la corporació (Homologació i Pla Parcial Pla del Retor, Document Inicial per a l'Avaluació Ambiental del Pla General del municipi de Paterna) ha sigut el desenrotllament urbà d'estos sòls, a fi de garantir la continuïtat en els nuclis urbans, potenciant la seua interrelació i accés a les dotacions i servicis municipals.

Per tant, la proposta actual de modificació encaixa en l'estratègia urbana del municipi.

6.2. Compliment de l'estratègia territorial de la Comunitat Valenciana.

En relació al compliment de l'estratègia territorial de la Comunitat Valenciana hem de considerar que estem actuant sobre un sòl urbà, proposant una actuació de regeneració urbana, per a la qual cosa s'actua en una àrea d'oportunitat el desenrotllament de la qual està condicionat per la vigència d'usos obsolets, d'impossible viabilitat, que fan inviable la seua integració en la trama urbana del municipi, i la gestió dels sòls dotacionals previstos en el Pla General.

Per tant, es considera que la proposta d'ordenació s'ajusta als criteris i directrius expressades en el Decret 1/2011, de 13 de gener, sobre Estratègia Territorial de la Comunitat Valenciana.

Infraestructuras, Territorio y Medio Ambiente, acordó emitir el **Documento de Referencia del Plan General de Paterna**, en el cual, no se emiten indicaciones contrarias al planeamiento previsto en el sector.

La voluntad que el municipio ha ido mostrando en los diversos documentos técnicos promovidos por la corporación (Homologación y Plan Parcial Llano del Cura, Documento Inicial para la Evaluación Ambiental del Plan General del municipio de Paterna) ha sido el desarrollo urbano de estos suelos, con el fin de garantizar la continuidad en los núcleos urbanos, potenciando su interrelación y acceso a las dotaciones y servicios municipales.

Por lo tanto, la propuesta actual de modificación encaja en la estrategia urbana del municipio.

6.2. Cumplimiento de la estrategia territorial de la Comunidad Valenciana.

En relación al cumplimiento de la estrategia territorial de la Comunidad Valenciana hemos de considerar que estamos actuando sobre un suelo urbano, proponiendo una actuación de regeneración urbana, para lo que se actúa en un área de oportunidad cuyo desarrollo esta condicionado por la vigencia de usos obsoletos, de imposible viabilidad, que hacen inviable su integración en la trama urbana del municipio, y la gestión de los suelos dotacionales previstos en el Plan General.

Por lo tanto, se considera que la propuesta de ordenación se ajusta a los criterios y directrices expresadas en el Decreto 1/ 2.011, de 13 de enero, sobre Estrategia Territorial de la Comunidad Valenciana.

Es complix de forma general la **directriu 78**, i en particular els apartats:

- a) Compatibilitzar el creixement urbanístic amb el manteniment de la funcionalitat de la infraestructura verda del territori, proposant actuacions de regeneració en el barranc d'en Dolça.
- b) Aconseguir masses crítiques en els teixits urbans.
- c) Afavorir la diversitat urbana per mitjà de la mescla d'usos, de tipologies, de rendes, de comunitats i d'un model urbanístic que preserve i estenga la ciutat mediterrània tradicional.
- d) Foment del model urbà compacte, actuant en àrees urbanes obsoletes.
- e) Potenciar el creixement en xarxa dins el nucli urbà, consolidant els buits i possibilitant la interrelació urbana.
- f) Estendre la infraestructura verda del territori als teixits urbans, connectant i integrant paisatgísticament els espais verds urbans amb els elements d'esta xarxa.
- g) Desenrotllament d'itineraris de vianants i carrils bici per a comunicar els nuclis urbans i barris del municipi entre si.
- h) Fomentar la reconversió d'espais urbans degradats o obsolets, adaptant-los a nous usos de major qualificació.

Es complix la **Directriu 79**, al projectar la incorporació de la infraestructura verda al sector projectat.

Cumpliment de la **Directriu 80**. No es considera aplicable la directriu 80, al tractar-se e una actuació de regeneració urbana, requalificant sòls classificats urbanísticament com a sòls urbans, i per tant,

Se cumple de forma general la **directriz 78**, y en particular los apartados:

- a) Compatibilizar el crecimiento urbanístico con el mantenimiento de la funcionalidad de la infraestructura verde del territorio, proponiendo actuaciones de regeneración en el barranco d'En Dolça.
- b) Alcanzar masas críticas en los tejidos urbanos.
- c) Favorecer la diversidad urbana mediante la mezcla de usos, de tipologías, de rentas, de comunidades y de un modelo urbanístico que preserve y extienda la ciudad mediterránea tradicional.
- d) Fomento del modelo urbano compacto, actuando en áreas urbanas obsoletas.
- e) Potenciar el crecimiento en red dentro el casco urbano, consolidando los vacíos y posibilitando la interrelación urbana.
- f) Extender la infraestructura verde del territorio a los tejidos urbanos, conectando e integrando paisajísticamente los espacios verdes urbanos con los elementos de esta red.
- g) Desarrollo de itinerarios peatonales y carriles bici para comunicar los núcleos urbanos y barrios del municipio entre si.
- h) Fomentar la reconversión de espacios urbanos degradados u obsoletos, adaptándolos a nuevos usos de mayor cualificación.

Se cumple la **Directriz 79**, al proyectar la incorporación de la infraestructura verde al sector proyectado.

Cumplimiento de la **Directriz 80**. No se considera aplicable la directriz 80, al tratarse e una actuación de regeneración urbana, recualificando suelos clasificados urbanísticamente como suelos

sense transformació de sòl rústic.

B. ESBORRANY de la MODIFICACIÓ 72 del PLA GENERAL d'ORDENACIÓ URBANA.

A continuació es descriuen els paràmetres estructurals significatius de la proposta de modificació del Pla General, així com un avanç inicial de la fitxa de planejament i gestió, en la qual es proposen uns paràmetres urbanístics de referència sobre els quals posteriorment es redactaren els documents definitius de la modificació.

Delimitació sector "Pla del Retor".

La modificació puntual núm. 72 pretén delimitar el sector denominat "Pla del Retor" en els sòls ocupats pel Pla Parcial d'Instal·lacions Militars, delimitat al nord-est per barri de Lloma Llarga i el distribuïdor comarcal CV-31,a l sud per l'autovia CV-365, a l'oest pels equipaments municipals (cementeri i poliesportiu) i complex comercial (Carrefour) i al nord-oest per sòl no urbanitzable i Actuació Territorial Estratègica Puerto Mediterráneo.

La superfície estimada del sector és de 238.514,23 m²s.

Elements estructurals.

En l'àmbit del sector s'integra el sòl de xarxa primària parc públic, situat al nord del sector, entre el barranc d'en Dolça i el parc de Lloma Llarga, amb una superfície de 21.704,31 m²s, segons queda grafiat en els plànols d'ordenació.

També es definix com a element estructural el vial de comunicació entre el barri de Lloma Llarga i el sector 1, denominat Compromís de Casp.

urbanos, y por tanto, sin transformación de suelo rustico.

B. BORRADOR de la MODIFICACIÓN 72 del PLAN GENERAL de ORDENACIÓN URBANA.

A continuación se describen los parámetros estructurales significativos de la propuesta de modificación del Plan General, así como un avance inicial de la ficha de planeamiento y gestión, en la que se proponen unos parámetros urbanísticos de referencia sobre los que posteriormente se redactaran los documentos definitivos de la modificación.

Delimitación sector "Pla del Retor".

La modificación puntual nº 72 pretende delimitar el sector denominado "Pla del Retor" en los suelos ocupados por el Plan Parcial de Instalaciones Militares, delimitado al nordeste por barrio de Lloma Llarga y el distribuidor comarcal CV-31,a l sur por la autovía CV-365, al oeste por los equipamientos municipales (cementerio y polideportivo) y complejo comercial (Carrefour) y al noroeste por suelo no urbanizable y Actuación Territorial Estratègica Puerto Mediterráneo.

La superficie estimada del sector es de 238.514,23 m²s.

Elementos estructurales.

En el ámbito del sector se integra el suelo de red primaria parque público, situado al norte del sector, entre el barranco d'En Dolça y el parque de Lloma Llarga, con una superficie de 21.704,31 m²s, según queda grafiado en los planos de ordenación.

También se define como elemento estructural el vial de comunicación entre el barrio de Lloma Llarga y el sector 1, denominado Compromiso de Caspe.

Elements dotacionals.

En l'àmbit del sector trobem el Col·legi Públic Jaume I, instal·lació executada i en funcionament, amb una superfície de 10.214,03 m²s, integrada en l'àmbit d'ordenació proposat, però exclosa de la superfície computable d'este.

Classificació del sòl.

El sòl sobre el qual es desenrotlla la modificació té la classificació de sòl urbà, proposant la delimitació d'un sector, amb la finalitat de redactar posteriorment un Pla de Reforma Interior de regeneració urbana, donada l'obsolescència dels usos actuals, i dotant a este sòl d'usos i solucions urbanes que donen resposta a les necessitats de la zona.

Determinació d'àrea de repartiment i establiment aprofitament tipus.

La superfície de l'àrea de repartiment és coincident amb la superfície computable del sector, amb una superfície de 228.300,20 m²s.

En els instruments de planejament i gestió es definiran els oportuns coeficients de ponderació.

Elementos dotacionales.

En el ámbito del sector encontramos el Colegio Publico Jaime I, instalación ejecutada y en funcionamiento, con una superficie de 10.214,03 m²s, integrada en el ámbito de ordenación propuesto, pero excluida de la superficie computable del mismo.

Clasificación del suelo.

El suelo sobre el que se desarrolla la modificación tiene la clasificación de suelo urbano, proponiendo la delimitación de un sector, con la finalidad de redactar posteriormente un Plan de Reforma Interior de regeneración urbana, dada la obsolescencia de los usos actuales, y dotando a este suelo de usos y soluciones urbanas que den respuesta a las necesidades de la zona.

Determinación de área de reparto y establecimiento aprovechamiento tipo.

La superficie del área de reparto es coincidente con la superficie computable del sector, con una superficie de 228.300,20 m²s.

En los instrumentos de planeamiento y gestión se definirán los oportunos coeficientes de ponderación.

FITXA DE PLANEJAMENT I GESTIÓ.

*Fitxa de zona / gestió
Classificació i qualificació
Zona d'ordenació*

Ús dominant

Ús compatible

Ús incompatible

Criteris d'aprofitament tipus i àrea de repartiment.

*ZUR-RE "Pla del Retor"
Edificació oberta/ Illa tancada*

Residencial

Terciari

Industrial

L'àrea de repartiment és coincident amb el sector. S'han d'establir en els instruments de gestió els coeficients de ponderació.

Plànol de delimitació del sector

Paràmetres urbanístics

Superfície del sector (m ² s)	238.514,03
Superfície xarxa primària inscrita (m ² s)	31.918,34
Superfície inscrita comunicacions (m ² s)	0
Superfície inscrita zona verda (m ² s)	21.704,31
Superfície inscrita equipaments (m ² s)	10.214,03
Superfície dotacional afecta el seu destí (m ² s)	10.214,03
Superfície computable del sector (m ² s)	228.300,20

IEB (m ² t/m ² s)	0.70
IER (m ² t/m ² s)	0.60
IET (m ² t/m ² s)	0.10
IEI (m ² t/m ² s)	0
Edificabilitat residencial total (m ² t)	136.980,12
Edificabilitat vivendes VPP (m ² t)	41.094,04
Percentatge reserva VPP (%)	30 %
Nombre de vivendes total	1.142
Nombre d'habitants estimats	2.625
Nombre de vivendes per hectàrea	48

FICHA DE PLANEAMIENTO Y GESTIÓN.

Ficha de zona / gestión	
Clasificación y calificación	ZUR-RE "Pla del Retor"
Zona de ordenación	Edificación abierta/ Manzana cerrada
Uso dominante	Residencial
Uso compatible	Terciario
Uso incompatible	Industrial
Criterios de aprovechamiento tipo y área de reparto.	El área de reparto es coincidente con el sector. Debiendo establecerse en los instrumentos de gestión los coeficientes de ponderación.

Plano de delimitación del sector

Parámetros urbanísticos

Superficie del sector (m ² s)	238.514,03
Superficie red primaria inscrita (m ² s)	31.918,34
Superficie inscrita comunicaciones (m ² s)	0

Superfície inscrita zona verde (m ² s)	21.704,31
Superfície inscrita equipamientos (m ² s)	10.214,03
Superfície dotacional afecta su destino (m ² s)	10.214,03
Superfície computable del sector (m ² s)	228.300,20
IEB (m ² t/m ² s)	0.70
IER (m ² t/m ² s)	0.60
IET (m ² t/m ² s)	0.10
IEI (m ² t/m ² s)	0
Edificabilidad residencial total (m ² t)	136.980,12
Edificabilidad viviendas VPP (m ² t)	41.094,04
Porcentaje reserva VPP (%)	30 %
Número de viviendas total	1.142
Número de habitantes estimados	2.625
Número de viviendas por hectárea	48

Condiciones de ordenación

L'obtenció de sòl i l'execució del vial (Compromís de Casp) que arranca des de la glorieta del deposite municipal d'aigua i arriba fins una rotonda del viari intern de Lloma Llarga constituïx una condició de connexió del sector "Pla del Retor".

El sector "Pla del Retor" haurà de cedir i executar la dotació del parc públic de xarxa primària (PQL) requerida segons la normativa urbanística vigent. L'excés de sòl qualificat com PQL respecte a l'estàndard mínim, computarà a efecte de zones verdes pertanyents a la xarxa secundària.

El sector "Pla del Retor" haurà d'assumir la part proporcional de la construcció d'un depòsit regulador en el parc "Tir de Colom" i l'extensió de la xarxa de reg amb aigua depurada des del mateix.

Es millorarà la connexió viària del sector "Pla del Retor" amb el nucli urbà de Paterna per mitjà de la

Condiciones de ordenación

La obtención de suelo y la ejecución del vial (Compromiso de Caspe) que arranca desde la glorieta del deposite municipal de agua y llega hasta una rotonda del viario interno de Lloma Llarga constituye una condición de conexión del sector "Pla del Retor".

El sector "Pla del Retor" deberá ceder y ejecutar la dotación del parque público de red primaria (PQL) requerida según la normativa urbanística vigente. El exceso de suelo calificado como PQL respecto al estándar mínimo, computara a efecto de zonas verdes pertenecientes a la red secundaria.

El sector "Pla del Retor" deberá asumir la parte proporcional de la construcción de un deposito regulador en el parque "Tir de Colom" y la extensión de la red de riego con agua depurada desde el mismo.

Se mejorará la conexión viaria del sector "Pla del Retor" con el casco urbano de Paterna mediante la

millora del pas inferior situat davall la carretera CV-365, vora el Col·legi Jaume I.

La connexió de vianants del sector "Pla del Retor" amb el nucli urbà de Paterna es resoldrà per mitjà d'una passarel·la de vianants elevada sobre la carretera CV-365.

En els documents de desenrotllament s'integrarà un Projecte de restauració paisatgística del Barranc d'en Dolça, que supose la recuperació i adequació a l'ús públic dels trams de l'esmentat barranc que queden inclosos tant en l'àrea de reserva viària com en la zona qualificada com a parc públic (PQL).

El Pla Parcial haurà de concretar la localització de les parcel·les que es destinen a la construcció de vivendes de protecció pública.

En l'ordenació detallada que establisca el Pla Parcial, es reservarà una parcel·la per a ús educatiu amb una superfície mínima de 9.500 m²s a fi d'albergar un centre de perfil 6I+12P, i una altra parcel·la per a ús educatiu amb una superfície mínima de 12.000 m²s per a un institut de perfil 12SO + 4B.

Condicions de gestió.
Figura de planejament
Gestió

mejora del paso inferior situado bajo la carretera CV-365, junto al Colegio Jaime I.

La conexión peatonal del sector "Pla del Retor" con el casco urbano de Paterna se resolverá mediante una pasarela peatonal elevada sobre la carretera CV-365.

En los documentos de desarrollo se integrará un Proyecto de restauración paisajística del Barranco d'En Dolça, que suponga la recuperación y adecuación al uso público de los tramos dl citado barranco que quedan incluidos tanto en el área de reserva viaria como en la zona calificada como Parque Público (PQL).

El Plan Parcial deberá concretar la localización de las parcelas que se destinen a la construcción de viviendas de protección pública.

En la ordenación pormenorizada que establezca el Plan Parcial, se reservará una parcela para uso educativo con una superficie mínima de 9.500 m²s con el fin de albergar un centro de perfil 6I+12P, y otra parcela para uso educativo con una superficie mínima de 12.000 m²s para un instituto de perfil 12SO + 4B.

Pla de reforma interior
Directa / Indirecta.

Condiciones de gestión.
Figura de planeamiento
Gestión

Plan de reforma interior
Directa / Indirecta.

Condicions d'execució.
Previ a l'execució del sector s'haurà d'haver executat els elements d'accés viari al sector projectats en la L·LIGUE "Port

Condiciones de ejecución
Previo a la ejecución del sector se deberá haber ejecutado los elementos de acceso viario al sector proyectados en la ATE

Mediterrani", en cas contrari, hauran de ser executats pel sector, repercutint als sectors beneficiats de les millores viàries, si és procedent, les corresponents quotes d'urbanització.

Paterna, 12 de novembre de 2015.
L'arquitecte municipal.
Signat José Luis Pastor Bono."

SEGON.- Acordar la sol·licitud d'inici de l'avaluació ambiental i territorial estratègica.

TERCEO.- Remetre a la Conselleria de Vivenda, Obres Públiques i Vertebració del Territori.

"Puerto Mediterráneo", en caso contrario, deberán ser ejecutados por el sector, repercutiendo a los sectores beneficiados de las mejoras viarias, si procede, las correspondientes cuotas de urbanización.

Paterna, a 12 de noviembre de 2015.
El Arquitecto municipal.
Fdo. José Luis Pastor Bono."

SEGUNDO.- Acordar la solicitud de inicio de la evaluación ambiental y territorial estratègica.

TERCERO.- Remitir a la Conselleria de Vivienda, Obras Públicas y Vertebración del Territorio.

Les deliberacions poden ser consultades en la seua integritat en el diari de sessions creat a este efecte per acord plenari, de data 29 de febrer de 2012. S'hi pot accedir a través del següent enllaç Z:\actas2015\AUDIO_PLENO\ACTPLE151125\AUDIO_PLENO\pto13planeamientourbanistico.mp3

Las deliberaciones pueden ser consultadas en su integridad en el diario de sesiones creado al efecto por acuerdo plenario, de fecha 29 de febrero de 2012, pudiendo acceder al mismo a través del siguiente enlace: Z:\actas2015\AUDIO_PLENO\ACTPLE151125\AUDIO_PLENO\pto13planeamientourbanistico.mp3

14é.- SECCIÓ PLANEJAMENT URBANÍSTIC.- ASSUMPCIÓ COMPROMISOS DELEGACIÓ, AMB MOTIU DE L'EXECUCIÓ DE LES OBRES AUTORITZADES EN RELACIÓ AL PONT EXISTENT EN EL P.K. 3,500 DE LA CV-31.- Havent donat compte de l'expedient tramitat per a dur a terme l'execució de les obres d'urbanització, incloses en les programacions de les unitats d'execució 1 i 2, del Pla Especial d'Ordenació d'Usos del Sòl Dotacional del Campus de Paterna, I:

VIST Que, per acord plenari de 17 de desembre de 2007, es va

14º.- SECCIÓN PLANEAMIENTO URBANÍSTICO.- ASUNCIÓN COMPROMISOS DELEGACIÓN, CON MOTIVO DE LA EJECUCIÓN DE LAS OBRAS AUTORIZADAS EN RELACIÓN AL PUENTE EXISTENTE EN EL P.K. 3,500 DE LA CV-31.- Dada cuenta del expediente tramitado para llevar a cabo la ejecución de las obras de urbanización, incluidas en las programaciones de las unidades de ejecución 1 y 2, del Plan Especial de Ordenación de Usos del Suelo Dotacional del Campus de Paterna, Y:

RESULTANDO Que, por acuerdo plenario de 17 de diciembre de

aprovar el projecte d'urbanització, designant-se a la Universitat de València com a Agent Urbanitzador per a dur a terme l'execució de les obres en les esmentades unitats.

VIST Que per la Universitat es va sol·licitar la recepció de les obres executades i, després de constatar-se que no s'havia dut a terme la prevista connexió de la xarxa viària interna del sector amb el seu entorn urbà consolidat per mitjà de l'adequació del pont que comunica aquella amb el Barri contigu de Mas del Rosari, es va dictar orde d'execució mitjançant un acord de Junta de Govern Local de 17/01/2014, exigint la realització d'aquella.

VIST Que, davant de l'incompliment de la dita orde, i per Resolució d'Alcaldia núm. 1.174, de 3/04/2014, es va disposar l'Execució Subsidiària dels treballs consistents en la redacció del projecte d'estudi, adaptació i adequació del pont sobre la CV-31, per a dur a terme la connexió de la xarxa viària del Sector amb la del barri contigu de Mas del Rosari.

VIST Que als efectes de procedir a la contractació de la redacció del projecte i execució de les obres, es va sol·licitar a la Conselleria d'Infraestructures, Territori i Medi Ambient la corresponent autorització, com a ens titular de la infraestructura.

ATÉS Que pels Srs. oficial major i interventor municipal es van emetre informes respecte de l'esmentat expedient en què van manifestar que l'esmentada actuació és una assumpció municipal de responsabilitat sobre una infraestructura de titularitat autonòmica, per a l'assumpció de la qual s'exigix el compliment dels condicionants ressenyats en

2007, se aprobó el proyecto de urbanización, designándose a la Universitat de València como Agente Urbanizador para llevar a cabo la ejecución de las obras en las citadas unidades.

RESULTANDO Que por la Universitat se solicitó la recepción de las obras ejecutadas y, tras constatar-se que no se había llevado a cabo la prevista conexión de la red viaria interna del sector con su entorno urbano consolidado mediante la adecuación del puente que comunica aquélla con el Barrio colindante de Mas del Rosari, se dictó orden de ejecución mediante acuerdo de Junta de Gobierno Local de 17/01/2014, exigiendo la realización de aquella.

RESULTANDO Que, ante el incumplimiento de dicha orden, y por Resolución de Alcaldía n.º 1.174, de 3/04/2014, se dispuso la Ejecución Subsidiaria de los trabajos consistentes en la redacción del proyecto de estudio, adaptación y adecuación del puente sobre la CV-31, para llevar a cabo la conexión de la red viaria del Sector con la del barrio colindante de Mas del Rosari.

RESULTANDO Que a los efectos de proceder a la contratación de la redacción del proyecto y ejecución de las obras, se solicitó a la Conselleria de Infraestructuras, Territorio y Medio Ambiente la correspondiente autorización, como ente titular de la infraestructura.

CONSIDERANDO Que por los Srs. Oficial Mayor e Interventor Municipal se emitieron informes al respecto del citado expediente en el que manifestaron que la citada actuación es una asunción municipal de responsabilidad sobre una infraestructura de titularidad autonómica, para cuya asunción se exige el cumplimiento de los condicionantes reseñados en el

l'article 27.6é de la Llei 7/85.

ATÉS Que, continuant el tràmit seguit, en data 14/10/2015 s'ha rebut la Resolució del cap del Servei Territorial d'Obres Públiques, de la Conselleria de Vivenda, Obres Públiques i Vertebració del Territori, en la qual s'autoritza a l'Ajuntament les labors d'auscultació i càrrega del pont; així com per a l'adequació posterior del mateix, requerint-se, per a això, junt amb determinats condicionants tècnics, que l'Ajuntament assumisca tant la responsabilitat durant l'execució dels treballs en l'esmentada infraestructura, i, a futur, la conservació i explotació del conjunt d'esta.

ATÉS Que respecte al primer dels supòsits, evidentment la responsabilitat que poguera produir-se en ocasió de la realització de les obres, competix a l'Ajuntament promotor de l'actuació i al contractista seleccionat a este efecte.

ATÉS Que respecte al segon dels supòsits, la Directora Tècnica de l'Àrea d'Infraestructures ha informat que el cost del manteniment de l'esmentada infraestructura pot aconseguir una xifra de 1.958,26 € anuals (inclòs 21 % d'IVA); que s'inclouria dins de la partida que actualment l'Ajuntament destina al manteniment de via pública, sense que s'entenga necessari habilitar cap partida excepcional per a tal actuació.

ATÉS Que sobre el règim d'òrgan competent, la reiterada Llei 7/1985, regula en l'article 22 les competències del ple, figurant en l'apartat 2.g) "L'acceptació de la delegació de competències feta

artículo 27.6º de la Ley 7/85.

CONSIDERANDO Que, continuando el trámite seguido, en fecha 14/10/2015 se ha recibido la Resolución del Jefe del Servicio Territorial de Obras Públicas, de la Consellería de Vivienda, Obras Públicas y Vertebración del Territorio, en la que se autoriza al Ayuntamiento las labores de auscultación y carga del puente; así como para la adecuación posterior del mismo, requiriéndose, para ello, junto a determinados condicionantes técnicos, que el Ayuntamiento asuma tanto la responsabilidad durante la ejecución de los trabajos en la citada infraestructura, y, a futuro, la conservación y explotación del conjunto de la misma.

CONSIDERANDO Que respecto al primero de los supuestos, evidentemente la responsabilidad que pudiera producirse con ocasión de la realización de las obras, compete al Ayuntamiento promotor de la actuación y al contratista seleccionado al efecto.

CONSIDERANDO Que respecto al segundo de los supuestos, la Directora Técnica del Área de Infraestructuras ha informado que el coste del mantenimiento de la citada infraestructura puede alcanzar una cifra de 1.958,26 € anuales (incluido 21 % de IVA); que se incluiría dentro de la partida que actualmente el Ayuntamiento viene destinando al mantenimiento de vía pública, sin que se entienda necesario habilitar partida excepcional alguna para tal actuación.

CONSIDERANDO Que sobre el régimen de órgano competente, la reiterada Ley 7/1985, regula en el artículo 22 las competencias del pleno, figurando en el apartado 2.g) "La aceptación de la

per altres Administracions públiques.".

A la vista de tot allò que s'ha exposat, de l'informe proposta del cap de l'Àrea de Sostenibilitat i del dictamen de la Comissió Informativa permanent de Sostenibilitat i Educació de data 17 de novembre, el Ple per UNANIMITAT ACORDA:

PRIMER.- L'Ajuntament de Paterna assumirà les responsabilitats que pogueren derivar-se durant l'execució de les obres autoritzades en relació al pont existent en el punt quilomètric 3,500 de la CV-31.

SEGON.- Una vegada executades aquelles, l'Ajuntament de Paterna assumirà la responsabilitat de la conservació i explotació del pont de caràcter urbà que vola sobre la carretera CV-31, a l'altura del P.K. 3,500.

TERCER.- Una vegada formalitzada la cessió, se sol·licitarà de la Generalitat Valenciana l'adopció de les acords que s'estimen oportuns per a complir, pel que fa al present acord, el que disposa l'article 27.6 de la Llei 7/1985, de 2 d'abril, Reguladora de les Bases del Règim Local.

QUART.- Traslladar el present acord a la Conselleria de Vivenda, Obres Públiques i Vertebració del Territori, Servei Territorial d'Obres Públiques, per a la seua constància i compliment del que acorda.

CINQUÉ.- Traslladar, igualment, a l'Àrea d'Infraestructures per a la seua constància en l'expedient de contractació dels treballs.

delegación de competencias hecha por otras Administraciones públicas.".

A la vista de todo lo expuesto, del informe propuesta del Jefe del Área de Sostenibilidad y del dictamen de la Comisión Informativa permanente de Sostenibilidad y Educación de fecha 17 de noviembre, el Pleno por UNANIMIDAD ACUERDA:

PRIMERO.- El Ayuntamiento de Paterna asumirá las responsabilidades que pudieran derivarse durante la ejecución de las obras autorizadas en relación al puente existente en el punto kilométrico 3,500 de la CV-31.

SEGUNDO.- Una vez ejecutadas aquéllas, el Ayuntamiento de Paterna asumirá la responsabilidad de la conservación y explotación del puente de carácter urbano que vuela sobre la carretera CV-31, a la altura del P.K. 3,500.

TERCERO.- Una vez formalizada la cesión, se solicitará de la Generalitat Valenciana la adopción de las acuerdos que se estimen oportunos para dar cumplimiento, en lo referente al presente acuerdo, a lo dispuesto en el artículo 27.6 de la Ley 7/1985, de 2 de abril, Reguladora de las Bases del Régimen Local.

CUARTO.- Dar traslado del presente acuerdo a la Conselleria de Vivienda, Obras Públicas y Vertebración del Territorio, Servicio Territorial de Obras Públicas, para su constancia y cumplimiento de lo acordado.

QUINTO.- Dar traslado, igualmente, al Área de Infraestructuras para su constancia en el expediente de contratación de los trabajos.

Les deliberacions poden ser consultades en la seua integritat en el diari de sessions creat a este efecte per acord plenari, de data 29 de febrer de 2012. S'hi pot accedir a través del següent enllaç Z:\actas2015\AUDIO_PLENO\ACTPLE151125\AUDIO_PLENO\pto14planeamientourbanistico.mp3

Las deliberaciones pueden ser consultadas en su integridad en el diario de sesiones creado al efecto por acuerdo plenario, de fecha 29 de febrero de 2012, pudiendo acceder al mismo a través del siguiente enlace: Z:\actas2015\AUDIO_PLENO\ACTPLE151125\AUDIO_PLENO\pto14planeamientourbanistico.mp3

15é.- PROMOCIÓ ECONÒMICA I OCUPACIÓ.-SUBSCRIPCIÓ CONVENI AMB L'EMPRESA EDETANIA CONCESSIONÀRIA EXCLUSIVA DEL SERVICI INTERURBÀ D'AUTOBUSOS PATERNA- VALÈNCIA PER A LA SUBVENCIÓ DE L'ÚS DE LA LÍNIA 140 DE METROBÚS A VEÏNS DE PATERNA I PERSONES MAJORS DE 65 ANYS.-
Havent donat compte de la Providència dictada pel tinent d'alcalde de Garantia Social i Ocupació i tinent alcalde de Convivència de data 4 de novembre de 2014 d'inici de tràmits tècnics i administratius oportuns a fi de subscriure Conveni amb l'Empresa Edetania concessionària exclusiva del servici interurbà d'autobusos Paterna- València per a la subvenció de l'ús de la línia 140 de Metrobús a veïns de Paterna i persones majors de 65 anys.

Vista la Providència del tinent d'alcalde de Protecció de les Persones i Participació ciutadana, i la tinenta d'alcalde de Seguretat , Infraestructures i Medi Ambient de data 11 de setembre de 2015 pel qual s'insta a la continuïtat de tramitació de l'expedient modificant l'àmbit d'aplicació de les ajudes objecte de conveni.

Vist l'informe del cap d'Àrea de Convivència i director tècnic en què es proposa la firma del referit Conveni modificant els paràmetres en funció de criteris establits en Providència

15º.- PROMOCIÓN ECONÓMICA Y EMPLEO.-SUSCRIPCIÓN CONVENIO CON LA EMPRESA EDETANIA CONCESIONARIA EXCLUSIVA DEL SERVICIO INTERURBANO DE AUTOBUSES PATERNA- VALENCIA PARA LA SUBVENCIÓN DEL USO DE LA LÍNEA 140 DE METROBÚS A VECINOS DE PATERNA Y PERSONAS MAYORES DE 65 AÑOS.-
Dada cuenta de la Providencia dictada por el Teniente de Alcalde de Garantía Social y Empleo y Teniente Alcalde de Convivencia de fecha 4 de noviembre de 2014 de inicio de trámites técnicos y administrativos oportunos a fin de suscribir Convenio con la Empresa Edetania concesionaria exclusiva del servicio interurbano de autobuses Paterna- Valencia para la subvención del uso de la línea 140 de Metrobús a vecinos de Paterna y personas mayores de 65 años.

Vista la Providencia del Teniente Alcalde de Protección de las Personas y Participación ciudadana, y la Teniente Alcalde de Seguridad , Infraestructuras y Medio Ambiente de fecha 11 de septiembre de 2015 por el que se insta a la continuidad de tramitación del expediente modificando el ámbito de aplicación de las ayudas objeto de convenio.

Visto el Informe del Jefe de Area de Convivencia y Director Técnico en el que se propone la firma del referido Convenio modificando los parámetros en función de criterios establecidos

en Providencia

VIST que hi ha consignació pressupostària en l'aplicació 2310-48201, RC 618, amb un saldo de 110.500.-€ sent suficient per a atendre el cost del conveni durant el que resta de 2015, entenent el cost mensual estimat de 11.583,05.-€/mes

RESULTANDO que existe consignación presupuestaria en la aplicación 2310-48201, RC 618 , con un saldo de 110.500.-€ siendo suficiente para atender el coste del convenio durante lo que resta de 2015, entendiendo el coste mensual estimado de 11.583,05.-€/mes

VIST que l'esmentada subvenció ha de ser aprovada per l'òrgan gestor que tinga competències en la tramitació d'ajudes per a col·lectius en estat d'exclusió social i jubilats, col·lectiu objecte de finançament

RESULTANDO que la citada subvención debe ser aprobada por el órgano gestor que tenga competencias en la tramitación de ayudas para colectivos en estado de exclusión social y jubilados, colectivo objeto de financiación

VISTA la greu situació econòmica generada pel deteriorament econòmic actual té diverses manifestacions, l'augment de la desocupació i uns majors nivells de precarietat social, constitueixen el nucli central a què ha de fer front el sistema de protecció social de servicis socials.

RESULTANDO la grave situación económica generada por el deterioro económico actual tiene diversas manifestaciones, el aumento del desempleo y unos mayores niveles de precariedad social, constituyen el núcleo central al que tiene que hacer frente el sistema de protección social de servicios sociales.

VIST el risc d'exclusió social que amenaça un considerable nombre de persones i/o familiars requereix d'un esforç institucional per a ampliar els nivells de cobertura dels sistemes públics de benestar Social.

RESULTANDO el riesgo de exclusión social que amenaza un considerable número de personas y/o familiares requiere de un esfuerzo institucional para ampliar los niveles de cobertura de los sistemas públicos de bienestar Social.

ATESA la Constitució Espanyola de 1978, configura un Estat Social i Democràtic de Dret i reconeix els ciutadans i les ciutadanes i grups que estos s'integren el dret a la igualtat social, real i efectiva, a la superació de qualsevol tipus de discriminacions i a l'eliminació dels obstacles que impossibiliten el seu ple desenvolupament, tant personal com social.

CONSIDERANDO La Constitución Española de 1978, configura un Estado Social y Democrático de Derecho y reconoce a los ciudadanos y las ciudadanas y grupos que éstos se integren el derecho a la igualdad social, real y efectiva, a la superación de todo tipo de discriminaciones y a la eliminación de los obstáculos que imposibiliten su pleno desarrollo, tanto personal como social.

ATESA La Llei 5/1997, de 25 de juny, per la qual es regula el sistema de servicis socials en l'àmbit de la Comunitat Valenciana, disposa en el seu artº 1 l'objecte de la mateixa; regular i estructurar el Sistema Públic de Servicis Socials en l'àmbit de la Comunitat Valenciana, garantint a tots els ciutadans i ciutadanes i grups en què s'integren:

- La prevenció, tractament i eliminació de qualsevol causa o situació de marginació o desigualtat social.
- La coordinació dels recursos i de les iniciatives públiques i privades, així com dels aspectes socials dels sistemes sanitaris i educatius.
- El ple desenrotllament de la persona en el si de la societat i el foment de la solidaritat i de la participació ciutadana en el camp dels Servicis Socials.

Els Servicis Socials es coordinaran amb altres sistemes que incidisquen en la qualitat de vida i benestar social, com els sanitaris, educatius, culturals, mediambientals i urbanístics.

ATÉS que l'art. 25 de la la LLEI 27/2013, DE 27 DE DESEMBRE, DE RACIONALITZACIÓ I SOSTENIBILITAT DE L'ADMINISTRACIÓ LOCAL indica que entre altres les competències pròpies dels municipis es troben les que a continuació s'indiquen:

2. El Municipi exercirà en tot cas, com a competències pròpies, **en els termes de la legislació de l'Estat i de les comunitats autònomes, en les matèries següents:**

CONSIDERANDO La Ley 5/1997, de 25 de junio, por la que se regula el sistema de servicios sociales en el ámbito de la Comunidad Valenciana, dispone en su artº 1 el objeto de la misma; regular y estructurar el Sistema Público de Servicios Sociales en el ámbito de la Comunidad Valenciana, garantizando a todos los ciudadanos y ciudadanas y grupos en que se integran:

- La prevención, tratamiento y eliminación de cualquier causa o situación de marginación o desigualdad social.
- La coordinación de los recursos y de las iniciativas públicas y privadas, así como de los aspectos sociales de los sistemas sanitarios y educativos.
- El pleno desarrollo de la persona en el seno de la sociedad y el fomento de la solidaridad y de la participación ciudadana en el campo de los Servicios Sociales.

Los Servicios Sociales se coordinarán con otros sistemas que incidan en la calidad de vida y bienestar social, como los sanitarios, educativos, culturales, medioambientales y urbanísticos.

CONSIDERANDO que el art. 25 de la la LEY 27/2013, DE 27 DE DICIEMBRE, DE RACIONALIZACIÓN Y SOSTENIBILIDAD DE LA ADMINISTRACIÓN LOCAL indica que entre otras las competencias propias de los municipios se encuentran las que a continuación se indican:

2. El Municipio ejercerá en todo caso, como competencias propias, **en los términos de la legislación del Estado y de las Comunidades Autónomas, en las siguientes materias:**

a) **Avaluació i informació, de situacions de necessitat social, i l'atenció immediata a persones en situació o risc d'exclusió social.**

ATÉS el Decret Llei 4/2015 de 4 de setembre pel qual s'establixen mesures urgents derivades de l'aplicació de les disposicions addicional quinzena i transitòria primera i segona de la Llei 27/2013 de 27 de desembre de Racionalització i Sostenibilitat de l'Administració Local relatives a l'educació, salut i servicis socials

ATESA la Llei 5/1997, que en l'article 4 disposa que les actuacions en l'àmbit dels Servicis Socials tendiran a establir una política social per a superar les condicions que donen lloc a la pobresa i a la desigualtat social, evitant i corregint els mecanismes que originen la marginació i promovent majors cotes de benestar social. Per la seua banda, l'article 6 de l'esmentada norma regula les competències de les Administracions Locals i el seu article 12 el contingut dels Servicis Socials Generals.

ATÉS que en el **text constitucional de 1978** s'arreglen, entre altres, els principis generals que a continuació s'assenyalen:

- Art. 14: Igualtat de tots els ciutadans.
- Art. 10.1: Lliure i ple desenvolupament.
- Art. 9.2: Participació en la vida política, econòmica, cultural i social.
- Art. 41: Assistència i prestacions socials.

Específicament, l'art. 50 es refereix a l'atenció a les persones

a) **Evaluación e información, de situaciones de necesidad social, y la atención inmediata a personas en situación o riesgo de exclusión social.**

CONSIDERANDO el Decreto Ley 4/2015 de 4 de septiembre por el que se establecen medidas urgentes derivadas de la aplicación de las disposiciones adicional decimoquinta y transitoria primera y segunda de la Ley 27/2013 de 27 de diciembre de Racionalización y Sostenibilidad de la Administración Local relativas a la educación, salud y servicios sociales

CONSIDERANDO la Ley 5/1997, que en su artículo 4 dispone que las actuaciones en el ámbito de los Servicios Sociales tenderán a establecer una política social para superar las condiciones que dan lugar a la pobreza y a la desigualdad social, evitando y corrigiendo los mecanismos que originan la marginación y promoviendo mayores cotas de bienestar social. Por su parte, el artículo 6 de la citada norma regula las competencias de las Administraciones Locales y su artículo 12 el contenido de los Servicios Sociales Generales.

CONSIDERANDO que en el **texto constitucional de 1978** se recogen, entre otros, los principios generales que a continuación se señalan:

- Art. 14: Igualdad de todos los ciudadanos.
- Art. 10.1: Libre y pleno desarrollo.
- Art. 9.2: Participación en la vida política, económica, cultural y social.
- Art. 41: Asistencia y prestaciones sociales.

Específicamente, el art. 50 se refiere a la atención a las

majors en els termes següents: "Els poders públics garantiran, per mitjà de pensions adequades i periòdicament actualitzades, la suficiència econòmica als ciutadans durant la tercera edat. Així mateix, i amb independència de les obligacions familiars, promouran el seu benestar per mitjà d'un sistema de servicis socials que atindrà els seus problemes específics de salut, vivenda, cultura i oci".

ATÉS que amb la **Llei 5/1997, de 25 de juny, de la Generalitat Valenciana**, per la qual es regula el Sistema de Servicis Socials en l'àmbit de la Comunitat Valenciana, es pretén garantir i més concretament en el capítol Segon de l'Esmetada Llei, es fa referència als Servicis Socials Especialitzats sent en l'Article 20 on es fa referència a la Tercera Edat.

Els Servicis Socials d'atenció a la Tercera Edat tenen per objecte el desenrotllament de programes i equipaments tendents a:

- a) Promoure el desenrotllament sociocultural de les persones majors, potenciant la seua màxima llibertat, activitat i plena integració social i òptima qualitat de vida.
- b) Previndre la marginació, procurant la seua integració i participació en la societat.
- c) Afavorir que les persones majors romanguen en el seu medi habitual, realitzant accions que eviten desarrelaments que puguin conduir a la seua marginació, o atempten contra la seua llibertat i salut.
- d) Garantir a les persones majors una atenció residencial adequada en els casos de necessitat, incapacitat i falta de suport

personas mayores en los siguientes términos: "Los poderes públicos garantizarán, mediante pensiones adecuadas y periódicamente actualizadas, la suficiencia económica a los ciudadanos durante la tercera edad. Asimismo, y con independencia de las obligaciones familiares, promoverán su bienestar mediante un sistema de servicios sociales que atenderá sus problemas específicos de salud, vivienda, cultura y ocio".

CONSIDERANDO que Con la **Ley 5/1997, de 25 de Junio, de la Generalitat Valenciana**, por la que se regula el Sistema de Servicios Sociales en el ámbito de la Comunidad Valenciana, se pretende garantizar y más concretamente en el capítulo Segundo de la citada Ley, se hace referencia a los Servicios Sociales Especializados siendo en el Artículo 20 donde se hace referencia a la Tercera Edad.

Los Servicios Sociales de atención a la Tercera Edad tienen por objeto el desarrollo de programas y equipamientos tendentes a:

- a) Promover el desarrollo sociocultural de las personas mayores, potenciando su máxima libertad, actividad y plena integración social y óptima calidad de vida.
- b) Prevenir la marginación, procurando su integración y participación en la sociedad.
- c) Favorecer que las personas mayores permanezcan en su medio habitual, realizando acciones que evite desarraigos que puedan conducir a su marginación, o atenten contra su libertad y salud.
- d) Garantizar a las personas mayores una atención residencial adecuada en los casos de necesidad, incapacidad y falta de apoyo

familiar, prestant una atenció preferent a les persones majors més desprotegides i garantint a totes elles llibertat d'elecció de Centre Residencial.

- e) Potenciar aquells programes d'intervenció dirigits a crear, coordinar o fomentar recursos socials pròxims (com ara la pròpia família o veïnat) que proporcionen suports per a la població major i que afavorisquen la seua integració social amb autonomia i el seu funcionament autònom en el si de la comunitat per al correcte desenrotllament del seu benestar i salut.

ATÉS l'art. 22.1 apartat c) de la Llei 38/2003, de 17 de novembre, General de Subvencions en relació a la concessió per concurrència de les subvencions

ATÉS el que disposa l'art. 88 de la Llei 30/92 de 26 de novembre de Règim Jurídic de les Administracions Públiques i del Procediment Administratiu Comú en relació a la potestat de les Administracions Públiques per a la celebració de convenis i contingut d'estos.

ATÉS Que és responsabilitat de les instàncies socials incloure la promoció de la integració i la lluita contra l'exclusió en totes les seues iniciatives i activitats

ATÉS que la implantació de programes socials és la millor i més segura salvaguarda contra l'exclusió social en la mesura que aquell és la principal font de percepció d'ingressos econòmics així com un important canal de normalització i comunicació social

familiar, prestando una atención preferente a las personas mayores más desprotegidas y garantizando a todas ellas libertad de elección de Centro Residencial.

- e) Potenciar aquellos programas de intervención dirigidos a crear, coordinar o fomentar recursos sociales próximos (tales como la propia familia o vecindario) que proporcionen apoyos para la población mayor y que favorezcan su integración social con autonomía y su funcionamiento autónomo en el seno de la comunidad para el correcto desarrollo de su bienestar y salud.

CONSIDERANDO el artº 22.1 apartado c) de la Ley 38/2003, de 17 de noviembre, General de Subvenciones en relación a la concesión por concurrència de las subvenciones

CONSIDERANDO lo dispuesto en el artº 88 de la Ley 30/92 de 26 de noviembre de régimen jurídico de las Administraciones Públicas y del Procedimiento Administrativo Común en relación a la potestad de las Administraciones Públicas para la celebración de convenios y contenido de los mismos.

CONSIDERANDO Que es responsabilidad de las instancias sociales incluir la promoción de la integración y la lucha contra la exclusión en todas sus iniciativas y actividades

CONSIDERANDO Que la implantación de programas sociales es la mejor y más segura salvaguarda contra la exclusión social en la medida en que aquél es la principal fuente de percepción de ingresos económicos así como un importante cauce de normalización y

comunicación social

ATÉS que la situació del municipi de Paterna comporta la necessitat social de buscar fórmules alternatives que puguin cobrir les carències socioeconòmiques dels veïns que es troben en situacions de vulnerabilitat.

ATÉS que el Pla Estratègic de Subvencions exercici 2015-2017 preveu línia finançament per a este Projecte

ATÉS que amb data 9 d'abril de 2015 es dicta informe de no duplicitat al·ludint a argumentacions ja exposades pel tècnic que subscriu en innumerables informes, no sent necessari acudir al procediment establert en l'art 7.4 de LRBRL

ATÉS que com a mesura inicial de necessitat social i a fi de buscar fórmules alternatives que puguin cobrir les carències socioeconòmiques, es planteja des de Mobilitat la firma de Conveni específic, indicant que per al tècnic que subscriu haurien d'estudiar-se altres fórmules que suposen més mesures de caràcter preventiu que mesures merament assistencials sense cap procés d'intervenció i implicació per part dels beneficiaris.

ATESOS els informes d'Intervenció que en expedient consten, de dates 15 d'octubre i 17 de novembre de 2015, en els termes en què s'han emés.

En el transcurs de les deliberacions el Sr. Ramón presenta una esmena in voce al·ludint a l'aprovació prèvia pel Ple de proposta de servici gratuït per als parats amb recursos limitats, per la qual cosa proposa que es vincule

CONSIDERANDO que la situació del municipio de Paterna conlleva la necesidad social de buscar fórmula alternativas que puedan cubrir las carencias socio-económicas de los vecinos que se encuentran en situaciones de vulnerabilidad

CONSIDERANDO que el Plan Estrategico de Subvenciones ejercicio 2015-2017 prevé línea financiación para este Proyecto

CONSIDERANDO que con fecha 9 de abril de 2015 se dicta informe de no duplicidad aludiendo a argumentaciones ya expuestas por el técnico que suscribe en innumerables informes, no siendo necesario el acudir al procedimiento establecido en el art 7.4 de LRBRL

CONSIDERANDO que como medida inicial de necesidad social y con el fin de buscar fórmulas alternativas que puedan cubrir las carencias socio-económicas, se plantea desde Movilidad la firma de Convenio específico, indicando que para el Técnico que suscribe deberían estudiarse otras formulas que supongan más medidas de carácter preventivo que medidas meramente asistenciales sin ningún proceso de intervención e implicación por parte de los beneficiarios.

CONSIDERANDO los Informes de Intervención que en expediente constan, de fechas 15 de octubre y 17 de noviembre de 2015, en los términos en que se han emitido.

En el transcurso de las deliberaciones el Sr. Ramón presenta una enmienda in voce aludiendo a la previa aprobación por el Pleno de propuesta de servicio gratuito para los parados con recursos limitados, por lo que

a modificació de crèdits per a garantir el compliment de l'anterior acord plenari sobre gratuïtat a parats en eixes condicions.

La Sra. Campos informa que s'ha parlat amb els tècnics que tenen coneixement d'eixa moció i que no són coses incompatibles, però que van advertir que el gasto podria ser molt elevat aconseguint uns 2 milions d'euros per la qual cosa a hores d'ara no es pot assumir i que treballaran en això en qualsevol cas.

La Sra. Serrano manifesta que en coherència amb l'acord del Ple d'octubre votaran a favor, sense perjudi d'instar perquè es trebal·le en això.

El grup de ciutadanos es manifesta a favor de la proposta.

El Sr. Ramón creu que es parlaria d'uns setanta o huitanta mil euros pel que no entén l'alarma. Va aclarir que es tracta de circumscriure persones d'escassos recursos, per la qual cosa reitera la petició de la modificació de crèdits per a complir la moció d'octubre.

El Sr. alcalde assenyala que ha de condicionar-se tot a la viabilitat pressupostària.

La Sra. Martínez pel grup Popular va informar que el seu equip de Govern havia treballat molt este tema, exposant les dificultats tècniques trobades durant la tramitació i conclou assenyalant que si les dificultats han desaparegut es congratula per això i que el seu vot serà a favor.

La Sra. Campos informa que la subvenció no és incompatible amb la seua ampliació i millora i que es treballarà en això.

propone que se vincule a modificació de crèdits para garantizar el cumplimiento del anterior acuerdo plenario sobre gratuidad a parados en esas condiciones.

La Sra. Campos informa que se ha hablado con los técnicos que tienen conocimiento de esa moción y que no son cosas incompatibles, pero que advirtieron que el gasto podría ser muy elevado alcanzando unos 2 millones de euros por lo que a día de hoy no se puede asumir y que trabajarán en ello en cualquier caso.

La Sra. Serrano manifiesta que en coherencia con el acuerdo del Pleno de octubre votarán a favor, sin perjuicio de instar para que se trabaje en ello.

El grupo de ciudadanos se manifiesta a favor de la propuesta.

El Sr. Ramón cree que se hablaría de unos setenta u ochenta mil euros por lo que no entiende la alarma. Aclaró que se trata de circunscribir a personas de escasos recursos, por lo que reitera la petición de la modificación de créditos para cumplir la moción de octubre.

El Sr. Alcalde señala que debe condicionarse todo a la viabilidad presupuestaria.

La Sra. Martínez por el grupo Popular informó que su equipo de Gobierno había trabajado mucho este tema, exponiendo las dificultades técnicas encontradas durante la tramitación y concluye señalando que si las dificultades han desaparecido se congratula por ello y que su voto será a favor.

La Sra. Campos informa que la subvención no es incompatible con su ampliación y mejora y que se trabajará en ello.

Vist el que antecedit,
l'informe proposta del cap de
l'àrea de Garantia Social i
Ocupació i el dictamen de la
Comissió Informativa Permanent de
Seguretat, Infraestructures i Medi
Ambient de data 20 de novembre,
sotmesa a votació la proposta amb
l'esmena presentada pel Grup de
Compromís que condiciona el present
acord a tramitar proposta de
modificació de crèdits per a
garantir el compliment de
l'anterior acord plenari sobre
gratuitat a parats en eixes
condicions, el Ple per UNANIMITAT
ACORDA:

PRIMER.- Aprovar les bases i condicions de la prestació que a continuació es detallen i que es plasmen en el Conveni descrit :

PRIMERA .- Beneficiaris de la subvenció

1.-Tindran dret a ser beneficiaris de la subvenció al transport públic, les persones empadronades a Paterna que pertanguen a algun dels següents Grups Socials (GS):

- GS1: Persones majors de 65 anys d'edat que perceben algun tipus de prestació pública econòmica inferior o igual al SMI.
- GS2: Persones majors de 65 anys d'edat que no perceben cap prestació pública econòmica.
- GS3: Persones menors de 65 anys en situació de desocupació, que es troben cobrant prestació econòmica per desocupació o subsidi.
- GS4: Persones menors de 65 anys en situació de desocupació, que hagen esgotat la prestació econòmica per desocupació i el subsidi.
- GS5: Persones menors de 65 anys

Visto lo que antecede, el
informe propuesta del jefe del área
de Garantía Social y Empleo y el
dictamen de la Comisión Informativa
Permanente de Seguridad,
Infraestructuras y Medio Ambiente
de fecha 20 de noviembre, sometida
a votación la propuesta con la
enmienda presentada por el Grupo de
Compromís que condiciona el
presente acuerdo a tramitar
propuesta de modificación de
créditos para garantizar el
cumplimiento del anterior acuerdo
plenario sobre gratuidad a parados
en esas condiciones, el Pleno por
UNANIMIDAD ACUERDA:

PRIMERO.- Aprobar las bases y condiciones de la prestación que a continuación se detallan y que se plasman en el Convenio descrito :

PRIMERA .- Beneficiarios de la subvención

1.-Tendrán derecho a ser beneficiarios de la subvención al transporte público, las personas empadronadas en Paterna que pertenezcan a alguno de los siguientes Grupos Sociales (GS):

- GS1: Personas mayores de 65 años de edad que perciben algún tipo de prestación pública económica inferior o igual al SMI.
- GS2: Personas mayores de 65 años de edad que no perciban ninguna prestación pública económica.
- GS3: Personas menores de 65 años en situación de desempleo, que se encuentren cobrando prestación económica por desempleo o subsidio.
- GS4: Personas menores de 65 años en situación de desempleo, que hayan agotado la prestación económica por desempleo y el subsidio.
- GS5: Personas menores de 65

que es troben cobrant algun tipus de prestació econòmica pública per prejubilació, orfandat, viudetat, etc. inferior o igual al SMI.

años que se encuentren cobrando algún tipo de prestación económica pública por prejubilación, orfandad, viudedad, etc. inferior o igual al SMI.

Edetania posarà a disposició dels beneficiaris de la subvenció:

Edetania pondrá a disposición de los beneficiarios de la subvención:

- Les Normes d'Usos del servici subvencionat.
- El model o models d'instàncies per a la realització dels tràmits afectes al servici subvencionat.

- Las Normas de Usos del servicio subvencionado.
- El modelo o modelos de instancias para la realización de los trámites afectos al servicio subvencionado.

SEGONA.- Sol·licitud de la targeta de transport

SEGUNDA .- Solicitud de la tarjeta de transporte

1.-Els beneficiaris que desitgen acollir-se a la subvenció del transport, hauran de sol·licitar a l'empresa Edetania Bus, S.A. l'expedició de la targeta de transport que els acreditarà com a tals.

1.-Los beneficiarios que deseen acogerse a la subvención del transporte, deberán solicitar a la empresa Edetania Bus, S.A. la expedición de la tarjeta de transporte que les acreditará como tales.

2.-El cost d'obtenció de la targeta serà de 3.-€.

2.-El coste de obtención de la tarjeta será de 3.-€.

La sol·licitud podrà efectuar-se en:

La solicitud podrá efectuarse en:

- Ajuntament, Pl. Enginyer Castells, s/n
- Centre Cívic de La Canyada, C/. Sant Vicent Ferrer, núm. 8
- Centre Cívic de Terramellar, C/. Alginet, 5
- Centre Cívic de Lloma Llarga (Valterna), C/. Llentiscle, s/n
- Centre Social La Coma, C/. Silla, s/n
- Autobusos de Metrobús (Línies 130, 131 i 140) i del Transport Municipal de Paterna.

- Ayuntamiento, Pza. Ingeniero Castells, s/n
- Centro Cívico de La Cañada, C/. San Vicente Ferrer, nº 8
- Centro Cívico de Terramellar, C/. Alginet, 5
- Centro Cívico de Lloma Llarga (Valterna), C/. Llentiscle, s/n
- Centro Social La Coma, C/. Silla, s/n
- Autobuses de Metrobús (Líneas 130, 131 y 140) y del Transporte Municipal de Paterna.

3.-La sol·licitud constarà de:

3.-La solicitud constará de:

- Model específic d'instància omplit pel sol·licitant, marcant la casella corresponent a la Sol·licitud de targeta.

- Modelo específico de instancia cumplimentado por el solicitante, marcando la casilla correspondiente a 1ª Solicitud de tarjeta.

-Justificant bancari del pagament de 3.-€ pel cost de la targeta, ingressat en un compte de l'empresa Edetania Bus, SA.

-Fotocòpia del DNI o NIE, en vigor.

-Certificat d'empadronament a Paterna, expedit durant l'any en curs.

A la qual cosa caldrà afegir, segons es pertanga a un o altre Grup Social:

-GS1: Certificat o informe, emés per l'INSS, expedit durant l'any en curs, d'estar percebent prestació pública econòmica, inferior o igual al SMI.

-GS2: Certificat o informe emés per l'INSS, expedit durant l'any en curs, de no estar percebent cap prestació econòmica.

-GS3: Certificat o informe emés pel SEPE, amb menys de 3 mesos d'antiguitat, de trobar-se en situació de desocupació i ser perceptora d'alguna prestació econòmica per desocupació o subsidi.

-GS4: Certificat o informe emés pel SEPE, amb menys de 3 mesos d'antiguitat, de trobar-se en situació de desocupació i d'haver percebut i esgotat les prestacions econòmiques per desocupació i subsidi.

-GS5: Certificat o informe, emés per l'INSS, expedit durant l'any en curs, d'estar percebent algun tipus de prestació econòmica per ser pensionista, prejubilat, orfe, viudetat..., inferior o igual la SMI.

4.-Edetania arrebregarà dels centres indicats en l'apartat 3.2.2 les documentacions presentades amb una periodicitat mínima setmanal, per a verificar el seu contingut i

-Justificante bancario del pago de 3.-€ por el coste de la tarjeta, ingresado en una cuenta de la empresa Edetania Bus, S.A.

-Fotocopia del DNI o NIE, en vigor.

-Certificado de empadronamiento en Paterna, expedido durante el año en curso.

A lo que habrá que añadir, según se pertenezca a uno u otro Grupo Social:

-GS1: Certificado o informe, emitido por el INSS, expedido durante el año en curso, de estar percibiendo prestación pública económica, inferior o igual al SMI.

-GS2: Certificado o informe emitido por el INSS, expedido durante el año en curso, de no estar percibiendo ninguna prestación económica.

-GS3: Certificado o informe emitido por el SEPE, con menos de 3 meses de antigüedad, de encontrarse en situación de desempleo y ser perceptor de alguna prestación económica por desempleo o subsidio.

-GS4: Certificado o informe emitido por el SEPE, con menos de 3 meses de antigüedad, de encontrarse en situación de desempleo y de haber percibido y agotado las prestaciones económicas por desempleo y subsidio.

-GS5: Certificado o informe, emitido por el INSS, expedido durante el año en curso, de estar percibiendo algún tipo de prestación económica por ser pensionista, prejubilado, huérfano, viudedad..., inferior o igual la SMI.

4.-Edetania recogerá de los centros indicados en el apartado 3.2.2 las documentaciones presentadas con una periodicidad mínima semanal, para verificar su contenido y expedir

expedir les targetes.

El personal administratiu d'Edetania revisarà la documentació entregada, i en cas de detectar deficiències es posarà en contacte amb el sol·licitant, requerint l'esmena, remetent posteriorment la relació nominal a l'Ajuntament per a l'elaboració del corresponent acord de concessió de subvenció no entregant la targeta en tant que estes no siguen esmenades i resoltes.

TERCERA .- Arreplega de la targeta de transport

1.-Cada Grup Social subvencionat disposarà d'un model exclusiu de targeta (veure Annex 4), seran del tipus sense contacte, aniran personalitzades amb el DNI del titular i seran d'ús personal i intransferible.

2.-Els titulars de les targetes podran arreplegar les noves targetes en el mateix lloc en què van presentar la sol·licitud, 10 dies després que tota la documentació necessària haja sigut correctament presentada. Les targetes les sol·licituds de les quals siguen presentades directament en algun dels autobusos del servici, seran arreplegades en el mateix Ajuntament, dins del mateix termini establert.

QUARTA .- Adquisició i ús dels títols de transport

1.-Els titulars hauran de carregar en les seues targetes els saldos per a realitzar els viatges subvencionats, adquirint-los en els autobusos de Metrobús de les línies 130, 131 o 140.

2.-El saldo adquirit tindrà validesa per a ser usat en les línies 140a, 140b, 130a, 130b, 131a i 131b d'Edetania, i en els

las tarjetas.

El personal administrativo de Edetania revisará la documentación entregada, y en caso de detectar deficiencias se pondrá en contacto con el solicitante, requiriendo la subsanación, remitiendo posteriormente la relación nominal al Ayuntamiento para la elaboración del correspondiente acuerdo de concesión de subvención no entregando la tarjeta en tanto en cuanto éstas no sean subsanadas y resueltas.

TERCERA .- Recogida de la tarjeta de transporte

1.-Cada Grupo Social subvencionado dispondrá de un modelo exclusivo de tarjeta (ver Anexo 4), serán del tipo sin contacto, irán personalizadas con el DNI del titular y serán de uso personal e intransferible.

2.-Los titulares de las tarjetas podrán recoger las nuevas tarjetas en el mismo lugar en el que presentaron la solicitud, 10 días después de que toda la documentación necesaria haya sido correctamente presentada. Las tarjetas cuyas solicitudes sean presentadas directamente en alguno de los autobuses del servicio, serán recogidas en el propio Ayuntamiento, dentro del mismo plazo establecido.

CUARTA .- Adquisición y uso de los títulos de transporte

1.-Los titulares deberán cargar en sus tarjetas los saldos para realizar los viajes subvencionados, adquiriéndolos en los autobuses de Metrobús de las líneas 130, 131 ó 140.

2.-El saldo adquirido tendrá validez para ser usado en las líneas 140a, 140b, 130a, 130b, 131a y 131b de Edetania, y en los

autobusos del Transport Municipal de Paterna (TMP).

autobuses del Transporte Municipal de Paterna (TMP).

Les càrregues de saldo hauran d'ajustar-se a les quantitats econòmiques indicades en la taula següent, disposant-se d'un termini màxim de 60 dies a partir de la data de l'última compra, per a ser usades:

Las cargas de saldo deberán ajustarse a las cantidades económicas indicadas en la tabla siguiente, disponiéndose de un plazo máximo de 60 días a partir de la fecha de la última compra, para ser usadas:

Grup Social al qual pertany la tarjeta		Possibilitat de càrrega de les targetes i caducitat dels viatges carregadats	
		Metrobús (L130, L131 y L140)	TMP
Majors de 65 anys	GS1 Perceben algun tipus de prestació econòmica IGUAL O INFERIOR AL SMI	Preu del viatge: 0,60.-€ Opcions de 3,00.-€ = 5 viatges càrrega: 6,00.-€ = 10 viatges Caducitat del 60 dies des de l'última càrrega saldo:	Gratuit durant un període de 60 dies després de l'última recàrrega de saldo
	GS2 No perceben cap tipus de prestació econòmica	Preu del viatge: 0,40.-€ Opcions de 2,00.-€ = 5 viatges càrrega: 4,00.-€ = 10 viatges Caducitat del 60 dies des de l'última càrrega saldo:	
Menors de 65 anys	GS3 Desempleats que perceben alguna prestació econòmica	Preu del viatge: 0,85.-€ Opcions de 4,25.-€ = 5 viatges càrrega: 8,50.-€ = 10 viatges Caducitat del 60 dies des de l'última càrrega saldo:	
	GS4 Desempleats que han esgotat les percepcions de desocupació i subsidi	Preu del viatge: 0,55.-€ Opcions de 2,75.-€ = 5 viatges càrrega: 5,50.-€ = 10 viatges Caducitat del 60 dies des de l'última càrrega saldo:	
	GS5 Perceben algun tipus de prestació econòmica social (prejubilats, pensionistes, orfes, viudes...) IGUAL O INFERIOR AL SMI	Preu del viatge: 0,85.-€ Opcioes de 4,25.-€ = 5 viatges càrrega: 8,50.-€ = 10 viatges Caducitat del 60 días des de l'última càrrega saldo:	

Grupo Social al que pertenece la tarjeta		Posibilidad de carga de las tarjetas y caducidad de los viajes cargados	
		Metrobús (L130, L131 y L140)	TMP
Mayores de 65 años	GS1 Perciben algún tipo de prestación económica IGUAL O INFERIOR AL SMI	Precio del viaje: 0,60.-€ Opciones de 3,00.-€ = 5 viajes carga: 6,00.-€ = 10 viajes Caducidad del 60 días desde la última carga saldo:	Gratuito durante un periodo de 60 días después de la última recarga de saldo
	GS2 No perciben ningún tipo de prestación económica	Precio del viaje: 0,40.-€ Opciones de 2,00.-€ = 5 viajes carga: 4,00.-€ = 10 viajes Caducidad del 60 días desde la última carga saldo:	
Menores de 65 años	GS3 Desempleados que perciben alguna prestación económica	Precio del viaje: 0,85.-€ Opciones de 4,25.-€ = 5 viajes carga: 8,50.-€ = 10 viajes Caducidad del 60 días desde la última carga saldo:	
	GS4 Desempleados que han agotado las percepciones de desempleo y subsidio	Precio del viaje: 0,55.-€ Opciones de 2,75.-€ = 5 viajes carga: 5,50.-€ = 10 viajes Caducidad del 60 días desde la última carga saldo:	
	GS5 Perciben algún tipo de prestación económica social (prejubilados, pensionistas, huérfanos, viudas...) IGUAL O INFERIOR AL SMI	Precio del viaje: 0,85.-€ Opciones de 4,25.-€ = 5 viajes carga: 8,50.-€ = 10 viajes Caducidad del 60 días desde la última carga saldo:	

3.-La cancel·lació de saldo per cada viatge realitzat en Metrobús (L130, L131 i L140) es produirà a l'acostar la targeta a la unitat lectora situada junt amb el conductor. El lector emetrà un senyal sonor segons la targeta, indicant que el viatge ha sigut cancel·lat, i una altra diferent d'alerta quan en la targeta no queden viatges disponibles i siga necessari procedir a la seua recarrega, o quan siga necessari reactivar-la.

3.-La cancelación de saldo por cada viaje realizado en Metrobús (L130, L131 y L140) se producirá al acercar la tarjeta a la unidad lectora situada junto al conductor. El lector emitirá una señal sonora según la tarjeta, indicando que el viaje ha sido cancelado, y otra diferente de alerta cuando en la tarjeta no queden viajes disponibles y sea necesario proceder a la recarga de la misma, o cuando sea necesario reactivarla.

Quan la targeta s'empren per a viatjar en els autobusos del Transport Municipal de Paterna (TMP), no es produirà cancel·lació de saldo (viatge gratuït), si bé el sistema registrarà l'ús, emetrà el corresponent senyal acústic, i tindrà la mateixa limitació d'ús de 60 dies a comptar de l'última recarrega realitzada.

4.-Amb cada cancel·lació, la unitat lectora emetrà un tiquet que informará el titular de:

- Tipus de targeta (Grup Social) de què es tracta.
- Saldo restant en la targeta.

De la mateixa manera i sense necessitat de cancel·lar prèviament, es podrà sol·licitar informació sobre:

- La caducitat de la targeta, és a dir, la data límit en què haurà de ser reactivada (1 any o 3 mesos des de la seua última reactivació, segons el Grup Social a què pertanga).
- La caducitat del saldo disponible (60 dies des de l'última recarrega).

5.-Una vegada cancel·lat un viatge, la targeta no podrà ser utilitzada fins transcorreguts 2 minuts. D'esta manera s'eviten dobles cancel·lacions per error, però es possibilita realitzar dos viatges quasi consecutius en autobusos diferents.

Si durant el transcurs d'una anualitat l'increment d'usuaris superara les previsions i, en conseqüència, se sobrepassara el límit econòmic establert per a la subvenció, l'Ajuntament podrà triar entre:

- Donar per concloua la subvenció abans que s'esgoti la

Cuando la tarjeta se emplee para viajar en los autobuses del Transporte Municipal de Paterna (TMP), no se producirá cancelación de saldo (viaje gratuito), si bien el sistema registrará el uso, emitirá la correspondiente señal acústica, y tendrá la misma limitación de uso de 60 días a contar desde la última recarga realizada.

4.-Con cada cancelación, la unidad lectora emitirá un ticket que informará al titular de:

- Tipo de tarjeta (Grupo Social) de que se trata.
- Saldo restante en la tarjeta.

De igual modo y sin necesidad de cancelar previamente, se podrá solicitar información sobre:

- La caducidad de la tarjeta, es decir, la fecha límite en la que tendrá que ser reactivada (1 año ó 3 meses desde su última reactivación, según el Grupo Social al que pertenezca).
- La caducidad del saldo disponible (60 días desde la última recarga).

5.-Una vez cancelado un viaje, la tarjeta no podrá ser utilizada hasta transcurridos 2 minutos. De esta forma se evitan dobles cancelaciones por error, pero se posibilita realizar dos viajes casi consecutivos en autobuses diferentes.

Si durante el transcurso de una anualidad el incremento de usuarios superase las previsiones y, en consecuencia, se sobrepasase el límite económico establecido para la subvención, el Ayuntamiento podrá elegir entre:

- Dar por concluida la subvención antes de que se agote

partida pressupostària, anunciant-ho convenientment als usuaris.

- Continuar amb la subvenció, augmentant la dotació pressupostària en la quantitat necessària.
- Continuar amb la subvenció, disminuint la quantia subvencionada als usuaris en cada viatge, en la quantitat adequada per a ajustar el gasto total a la partida econòmica disponible. També en este cas, serà necessari l'anunci previ als usuaris.

6.-L'ús diari de la targeta quedarà limitat a un màxim de 6 viatges al dia (suma de viatges realitzats un mateix dia en les Línies 130, 131, 140 i TMP). Una vegada superada eixa xifra, el sistema rebutjarà la targeta fins a l'endemà.

7.-L'ús de la targeta serà personal i intransferible.

El titular haurà de portar amb si el DNI i mostrar-lo a requeriment del conductor del vehicle, de l'inspector d'Edetania o de qualsevol agent de l'autoritat municipal.

L'ús fraudulent de la targeta donarà lloc a l'anul·lació d'esta, a la pèrdua del saldo no usat que poguera contindre i a la inhabilitació del titular per a obtindre'n una altra, junt amb la resta d'actuacions que administrativament escaiguen.

CINQUENA.- Recuperació de saldos

1.-La recuperació dels saldos no consumits, quan tal circumstància escaiga, tindrà lloc per mitjà de la recàrrega de la targeta per part d'Edetania, en cap cas tornant diners.

la partida presupuestaria, anunciándolo convenientemente a los usuarios.

- Continuar con la subvención, aumentando la dotación presupuestaria en la cantidad necesaria.
- Continuar con la subvención, disminuyendo la cuantía subvencionada a los usuarios en cada viaje, en la cantidad adecuada para ajustar el gasto total a la partida económica disponible. También en este caso, será necesaria el anuncio previo a los usuarios.

6.-El uso diario de la tarjeta quedará limitado a un máximo de 6 viajes al día (suma de viajes realizados un mismo día en las Líneas 130, 131, 140 y TMP). Una vez superada esa cifra, el sistema rechazará la tarjeta hasta el día siguiente.

7.-El uso de la tarjeta será personal e intransferible.

El titular deberá llevar consigo el DNI y mostrarlo a requerimiento del conductor del vehículo, del inspector de Edetania o de cualquier agente de la autoridad municipal.

El uso fraudulento de la tarjeta dará lugar a la anulación de la misma, a la pérdida del saldo no usado que pudiera contener y a la inhabilitación del titular para obtener otra, junto con el resto de actuaciones que administrativamente procedan.

QUINTA.- Recuperación de saldos

1.-La recuperación de los saldos no consumidos, cuando tal circunstancia proceda, tendrá lugar mediante la recarga de la tarjeta por parte de Edetania, en ningún caso devolviendo dinero.

2.-Els titulars de les targetes tindran dret a la recuperació dels saldos no consumits, en cas de:

- Renovació de targeta per mal funcionament d'esta. S'entendrà per mal funcionament de la targeta, quan les lectores la rebutgen sense que es dega a un mal ús, deteriorament o danys físics.
- Caducitat de saldos per retards en la reactivació o renovació de targetes, només si són deguts a causes atribuïbles a Edetania.
- Reactivació de targetes anul·lades indegudament.

3.-No escaurà la recuperació de saldos en els casos de:

- Renovació de targetes per pèrdua o robatori.
- Renovació de targetes que deixen de funcionar per mal ús, deteriorament o dany físic.
- Caducitat de saldos no consumits per causes atribuïbles al titular.

4.-En el cas que la unitat lectora rebutge una targeta, el conductor realitzarà una comprovació d'esta per a tractar d'identificar el motiu, valorant amb les dades disponibles en eixe moment si és responsabilitat del titular o d'Edetania, i decidint si és procedent o no la recuperació del saldo i, en conseqüència, si s'admet al titular realitzar el viatge sense un nou pagament. En cas de dubte, el conductor prendrà nota del número de targeta i permetrà el viatge. Si les posteriors comprovacions demostrin que la fallada és responsabilitat del titular, la targeta serà anul·lada i Edetania Bus, S.A., sol·licitarà al titular l'esmena de la deficiència.

SISENA .- Reactivació de la targeta

2.-Los titulares de las tarjetas tendrán derecho a la recuperación de los saldos no consumidos, en caso de:

- Renovación de tarjeta por mal funcionamiento de ésta. Se entenderá por mal funcionamiento de la tarjeta, cuando las lectoras la rechacen sin que se deba a un mal uso, deterioro o daños físicos.
- Caducidad de saldos por retrasos en la reactivación o renovación de tarjetas, sólo si son debidos a causas atribuibles a Edetania.
- Reactivación de tarjetas anuladas indebidamente.

3.-No procederá la recuperación de saldos en los casos de:

- Renovación de tarjetas por pérdida o robo.
- Renovación de tarjetas que dejan de funcionar por mal uso, deterioro o daño físico.
- Caducidad de saldos no consumidos por causas atribuibles al titular.

4.-En el caso de que la unidad lectora rechace una tarjeta, el conductor realizará una comprobación de ésta para tratar de identificar el motivo, valorando con los datos disponibles en ese momento si es responsabilidad del titular o de Edetania, y decidiendo si procede o no la recuperación del saldo y, en consecuencia, si se admite al titular realizar el viaje sin un nuevo pago. En caso de duda, el conductor tomará nota del número de tarjeta y permitirá el viaje. Si las posteriores comprobaciones demuestran que el fallo es responsabilidad del titular, la tarjeta será anulada y Edetania Bus, S.A., solicitará al titular la subsanación de la deficiencia.

SEXTA .- Reactivación de la tarjeta

1.-Les targetes expedides a persones dels grups socials GS1, GS2 i GS5, hauran de ser reactivades anualment (un any després de la seua obtenció o de la seua última reactivació).

2.-Les targetes expedides a persones desempleades (grups socials GS3 i GS4), hauran de ser reactivades cada 3 mesos (tres mesos després de la seua obtenció o de la seua última reactivació).

3.-Per a la reactivació, els titulars hauran d'entregar al conductor de l'autobús

- Model específic d'instància omplert pel sol·licitant, marcant la casella corresponent a Reactivació de targeta.
- Certificat d'empadronament a Paterna, expedit durant l'any en curs.

A la qual cosa caldrà afegir, segons es pertanga a un o altre Grup Social:

- GS1: Certificat o informe, emés per l'INSS, expedit durant l'any en curs, d'estar percebent prestació pública econòmica, inferior o igual al SMI.
- GS2: Certificat o informe emés per l'INSS, expedit durant l'any en curs, de no estar percebent cap prestació econòmica.
- GS3: Certificat o informe emés pel SEPE, amb menys de 3 mesos d'antiguitat, de trobar-se en situació de desocupació i ser perceptora d'alguna prestació econòmica per desocupació o subsidi.
- GS4: Certificat o informe emés pel SEPE, amb menys de 3 mesos d'antiguitat, de trobar-se en situació de desocupació i d'haver percebut i esgotat les prestacions econòmiques per

1.-Las tarjetas expedidas a personas de los grupos sociales GS1, GS2 y GS5, deberán ser reactivadas anualmente (un año después de su obtención o de su última reactivación).

2.-Las tarjetas expedidas a personas desempleadas (grupos sociales GS3 y GS4), deberán ser reactivadas cada 3 meses (tres meses después de su obtención o de su última reactivación).

3.-Para la reactivación, los titulares deberán entregar al conductor del autobús:

- Modelo específico de instancia cumplimentado por el solicitante, marcando la casilla correspondiente a Reactivación de tarjeta.
- Certificado de empadronamiento en Paterna, expedido durante el año en curso.

A lo que habrá que añadir, según se pertenezca a uno u otro Grupo Social:

- GS1: Certificado o informe, emitido por el INSS, expedito durante el año en curso, de estar percibiendo prestación pública económica, inferior o igual al SMI.
- GS2: Certificado o informe emitido por el INSS, expedito durante el año en curso, de no estar percibiendo ninguna prestación económica.
- GS3: Certificado o informe emitido por el SEPE, con menos de 3 meses de antigüedad, de encontrarse en situación de desempleo y ser perceptor de alguna prestación económica por desempleo o subsidio.
- GS4: Certificado o informe emitido por el SEPE, con menos de 3 meses de antigüedad, de encontrarse en situación de desempleo y de haber percibido y agotado las prestaciones

desocupació i subsidi.

-GS5: Certificat o informe, emés per l'INSS, expedit durant l'any en curs, d'estar percebent algun tipus de prestació econòmica per ser pensionista, prejubilat, orfe, viudetat..., igual o inferior a SMI.

4.-El conductor del vehicle arrebregarà la documentació i reactivarà la targeta en eixe instant, advertint al titular que en cas que no siga certa o incompleta, la targeta serà anul·lada de forma telemàtica, i haurà d'acudir a les oficines de l'empresa per a l'esmena de la deficiència.

El personal administratiu d'Edetania revisarà la documentació entregada, i en cas de detectar deficiències es posarà en contacte amb el titular de la targeta, requerint l'esmena en un termini de temps màxim de 5 dies, transcorreguts els quals, si no s'haguera resolt el problema, procedirà a l'anul·lació telemàtica de la targeta.

5.-La reactivació fraudulenta de la targeta donarà lloc a la seua anul·lació, a la pèrdua del saldo que poguera contindre i a la inhabilitació del titular per a obtindre'n una altra, junt amb la resta d'actuacions que administrativament escaiguen.

SETENA.- Renovació o duplicat de la targeta

1.-Les targetes no tindran limitació programada de vida útil, i no serà necessària la seua renovació mentre funcionen de forma adequada. Una vegada que la targeta deixe de funcionar, el titular haurà de renovar-la substituïnt-la per una altra de nova (duplicat), sol·licitant-la a

económicas por desempleo y subsidio.

-GS5: Certificado o informe, emitido por el INSS, expedido durante el año en curso, de estar percibiendo algún tipo de prestación económica por ser pensionista, prejubilado, huérfano, viudedad..., igual o inferior a SMI.

4.-El conductor del vehículo recogerá la documentación y reactivará la tarjeta en ese instante, advirtiéndolo al titular de que en caso de no ser cierta o incompleta, la tarjeta será anulada de forma telemática, y deberá acudir a las oficinas de la empresa para la subsanación de la deficiencia.

El personal administrativo de Edetania revisará la documentación entregada, y en caso de detectar deficiencias se pondrá en contacto con el titular de la tarjeta, requiriendo la subsanación en un plazo de tiempo máximo de 5 días, transcurridos los cuales, si no se hubiera solventado el problema, procederá a la anulación telemática de la tarjeta.

5.-La reactivación fraudulenta de la tarjeta dará lugar a la anulación de la misma, a la pérdida del saldo que pudiera contener y a la inhabilitación del titular para obtener otra, junto con el resto de actuaciones que administrativamente procedan.

SEPTIMA .- Renovación o duplicado de la tarjeta

1.-Las tarjetas no tendrán limitación programada de vida útil, y no será necesaria su renovación mientras funcionen de forma adecuada. Una vez que la tarjeta deje de funcionar, el titular deberá renovarla sustituyéndola por otra nueva (duplicado), solicitándola a Edetania.

Edetania.

2.-Quan la fallada de la targeta es produïska per danys causats a esta, o després de 4 anys d'adquirir-la, el cost de la substitució anirà a càrrec del titular. La mateixa consideració s'aplicarà en el cas de pèrdua o robatori de la targeta.

3.-Al contrari, si la fallada té lloc abans dels 4 anys d'antiguitat i sense que es dega a danys causats a la targeta, serà l'empresa la que haja d'assumir els costos de la reposició.

4.-Per a la renovació o duplicat de les targetes, els titulars hauran de presentar en els llocs ja indicats en l'apartat 3.2.2:

- Model específic d'instància omplit pel sol·licitant, marcant la casella corresponent a Renovació o duplicat de targeta, i indicant la causa que ho motiva.

- Certificat d'empadronament a Paterna, expedit durant l'any en curs.

- Justificant bancari del pagament de 3.-€ pel cost de la targeta, ingressat en un compte de l'empresa Edetania Bus, S.A., si el cost de reposició correspon al titular.

O de forma alternativa a este últim:

- La targeta defectuosa que es desitja renovar, (si el cost de reposició correspon a Edetania).

Al que caldrà afegir, segons es pertanga a un o altre Grup Social:

- GS1: Certificat o informe, emés per l'INSS, expedit durant l'any en curs, d'estar percebent prestació pública econòmica, inferior o igual al

2.-Cuando el fallo de la tarjeta se produzca por daños causados a la misma, o después de 4 años de adquirirla, el coste de la sustitución correrá a cargo del titular. Igual consideración se aplicará en el caso de pérdida o robo de la tarjeta.

3.-Por el contrario, si el fallo tiene lugar antes de los 4 años de antigüedad y sin que se deba a daños causados a la tarjeta, será la empresa la que deba asumir los costes de la reposición.

4.-Para la renovación o duplicado de las tarjetas, los titulares deberán presentar en los lugares ya indicados en el apartado 3.2.2:

- Modelo específico de instancia cumplimentado por el solicitante, marcando la casilla correspondiente a Renovación o duplicado de tarjeta, e indicando la causa que lo motiva.

- Certificado de empadronamiento en Paterna, expedito durante el año en curso.

- Justificante bancario del pago de 3.-€ por el coste de la tarjeta, ingresado en una cuenta de la empresa Edetania Bus, S.A., si el coste de reposición corresponde al titular.

O de forma alternativa a éste último:

- La tarjeta defectuosa que se desea renovar, (si el coste de reposición corresponde a Edetania).

A lo que habrá que añadir, según se pertenezca a uno u otro Grupo Social:

- GS1: Certificado o informe, emitido por el INSS, expedito durante el año en curso, de estar percibiendo prestación pública económica, inferior o

SMI.

- GS2: Certificat o informe emés per l'INSS, expedit durant l'any en curs, de no estar percebent cap prestació econòmica.
- GS3: Certificat o informe emés pel SEPE, amb menys de 3 mesos d'antiguitat, de trobar-se en situació de desocupació i ser perceptora d'alguna prestació econòmica per desocupació o subsidi.
- GS4: Certificat o informe emés pel SEPE, amb menys de 3 mesos d'antiguitat, de trobar-se en situació de desocupació i d'haver percebut i esgotat les prestacions econòmiques per desocupació i subsidi.
- GS5: Certificat o informe, emés per l'INSS, expedit durant l'any en curs, d'estar percebent algun tipus de prestació econòmica per ser pensionista, prejubilat, orfe, viudetat..., igual o inferior a SMI.

5.-Edetania arrebregarà les documentacions presentades en els centres indicats en l'apartat 2.2 amb una periodicitat mínima setmanal, per a verificar el seu contingut i expedir els duplicats de les targetes.

El personal administratiu d'Edetania revisarà la documentació entregada, i en cas de detectar deficiències es posarà en contacte amb el sol·licitant, requerint l'esmena, remetent posteriorment la relació nominal a l'Ajuntament per a l'elaboració del corresponent acord de concessió de subvenció no entregant la targeta en tant que estes no siguin esmenades i resoltes.

6.-Els titulars de les targetes podran arrebregar les targetes

igual al SMI.

- GS2: Certificado o informe emitido por el INSS, expedido durante el año en curso, de no estar percibiendo ninguna prestación económica.
- GS3: Certificado o informe emitido por el SEPE, con menos de 3 meses de antigüedad, de encontrarse en situación de desempleo y ser receptor de alguna prestación económica por desempleo o subsidio.
- GS4: Certificado o informe emitido por el SEPE, con menos de 3 meses de antigüedad, de encontrarse en situación de desempleo y de haber percibido y agotado las prestaciones económicas por desempleo y subsidio.
- GS5: Certificado o informe, emitido por el INSS, expedido durante el año en curso, de estar percibiendo algún tipo de prestación económica por ser pensionista, prejubilado, huérfano, viudedad..., igual o inferior a SMI.

5.-Edetania recogerá las documentaciones presentadas en los centros indicados en el apartado 2.2 con una periodicidad mínima semanal, para verificar su contenido y expedir los duplicados de las tarjetas.

El personal administrativo de Edetania revisará la documentación entregada, y en caso de detectar deficiencias se pondrá en contacto con el solicitante, requiriendo la subsanación, remitiendo posteriormente la relación nominal al Ayuntamiento para la elaboración del correspondiente acuerdo de concesión de subvención no entregando la tarjeta en tanto en cuanto éstas no sean subsanadas y resueltas.

6.-Los titulares de las tarjetas podrán recoger las tarjetas

renovades o duplicades, en el mateix lloc en què van presentar la sol·licitud, 10 dies després que tota la documentació necessària haja sigut correctament presentada. Les targetes les sol·licituds de les quals siguen presentades directament en algun dels autobusos del servici, seran arreplegades en el propi Ajuntament, dins del mateix termini establert.

HUITENA.- Reclamacions dels titulars de les targetes

1.-Els titulars de les targetes hauran de presentar les queixes i reclamacions que estimen oportunes directament davant de l'empresa Edetania, remetent una còpia a l'Ajuntament.

2.-Edetania, amb la supervisió de l'Ajuntament, haurà d'atendre les queixes i reclamacions, adoptant les mesures d'esmena i, si és el cas, de compensació que escaiguen.

NOVENA.- Justificació del nombre de viatges i facturació de les compensacions

1.-Els viatges cancel·lats per les lectores seran registrats en els mateixos fitxers en què es registren la resta de viatges no subvencionats, i que són utilitzats per la Generalitat Valenciana per al control dels viatges realitzats dins de la Concessió i l'elaboració d'estadístiques.

2.-Edetania facturarà mensualment a l'Ajuntament, les quantitats corresponents a la part del bitllet senzill no cobrada en cada viatge subvencionat realitzat en les línies 130, 131 i 140 de Metrobús.

3.-La factura serà presentada en l'Ajuntament durant la primera quinzena de cada mes, i es referirà

renovadas o duplicadas, en el mismo lugar en el que presentaron la solicitud, 10 días después de que toda la documentación necesaria haya sido correctamente presentada. Las tarjetas cuyas solicitudes sean presentadas directamente en alguno de los autobuses del servicio, serán recogidas en el propio Ayuntamiento, dentro del mismo plazo establecido.

OCTAVA.- Reclamaciones de los titulares de las tarjetas

1.-Los titulares de las tarjetas deberán presentar las quejas y reclamaciones que estimen oportunas directamente ante la empresa Edetania, remitiendo una copia al Ayuntamiento.

2.-Edetania, con la supervisión del Ayuntamiento, deberá atender las quejas y reclamaciones, adoptando las medidas de subsanación y, en su caso, de compensación que procedan.

NOVENA.- Justificación del número de viajes y facturación de las compensaciones

1.-Los viajes cancelados por las lectoras serán registrados en los mismos ficheros en los que se registran el resto de viajes no subvencionados, y que son utilizados por la Generalitat Valenciana para el control de los viajes realizados dentro de la Concesión y la elaboración de estadísticas.

2.-Edetania facturarà mensualment al Ayuntamiento, las cantidades correspondientes a la parte del billete sencillo no cobrada en cada viaje subvencionado realizado en las líneas 130, 131 y 140 de Metrobús.

3.-La factura será presentada en el Ayuntamiento durante la primera quincena de cada mes, y se referirá

als viatges realitzats durant el mes anterior.

La factura anirà necessàriament acompanyada de la documentació següent:

- Llistat del nombre de viatges subvencionats realitzats (en Metrobús i en TMP), Grup Social a què pertanyen, i quantia econòmica corresponent a cada u.
- Arxiu en format digital en què es detallen la data i hora, línia, parada d'origen, Grup Social i número de targeta utilitzada en cada viatge.
- Còpia en format digital del fitxer o fitxers de registre a què es referix l'apartat 3.9.1, corresponent al període de temps facturat.

4.-A més del ja indicat, Edetania entregará mensualment a l'Ajuntament la informació següent:

- Llistat de noves targetes i Grup Social a què pertanyen.
- Llistat de reactivacions i Grup Social a què pertanyen.
- Llistat d'anul·lacions de targetes i causes que ho motiven.
- Llistat de renovacions i duplicats de targetes, i causes que ho motiven.
- Incidències, recuperacions de saldos, queixes i reclamacions registrades.

5.-L'Ajuntament podrà sol·licitar a la Conselleria la verificació que els viatges facturats durant qualsevol període, es corresponen amb els registrats en el fitxer del dit període de temps.

Per a este fi, Edetania ha d'acordar amb la Conselleria corresponent la possibilitat d'expedir el dit document, assumint els costos que això pugui suposar.

a los viajes realizados durante el mes anterior.

La factura irá necesariamente acompañada de la siguiente documentación:

- Listado del número de viajes subvencionados realizados (en Metrobús y en TMP), Grupo Social al que pertenecen, y cuantía económica correspondiente a cada uno.
- Archivo en formato digital en el que se detallan la fecha y hora, línea, parada de origen, Grupo Social y número de tarjeta utilizada en cada viaje.
- Copia en formato digital del fichero o ficheros de registro a que se refiere el apartado 3.9.1, correspondiente al periodo de tiempo facturado.

4.-Además de lo ya indicado, Edetania entregará mensualmente al Ayuntamiento la siguiente información:

- Listado de nuevas tarjetas y Grupo Social al que pertenecen.
- Listado de reactivaciones y Grupo Social al que pertenecen.
- Listado de anulaciones de tarjetas y causas que lo motivan.
- Listado de renovaciones y duplicados de tarjetas, y causas que lo motivan.
- Incidencias, recuperaciones de saldos, quejas y reclamaciones registradas.

5.-El Ayuntamiento podrá solicitar a la Consellería la verificación de que los viajes facturados durante cualquier periodo, se corresponden con los registrados en el fichero de dicho periodo de tiempo.

Para este fin, Edetania debe de acordar con la Consellería correspondiente la posibilidad de expedir dicho documento, asumiendo

De la mateixa manera, l'Ajuntament podrà requerir a Edetania la documentació justificativa de les quantitats facturades i del control administratiu realitzat sobre les sol·licituds dels beneficiaris (reactivacions, renovacions, reclamacions...), per a la seua verificació.

6.-La discrepància injustificada entre les quantitats facturades i les que correspondria haver facturat en funció de la verificació realitzada per la Generalitat o l'Ajuntament, així com la deixadesa, falta de rigor o arbitrarietat en la resolució de les sol·licituds dels usuaris, podrà donar lloc a la rescissió del Conveni, amb independència de la resta d'actuacions que escaiga emprendre.

DESENA .- protecció de dades

1.-La informació, dades o especificacions facilitades per l'Ajuntament de Paterna a Edetania o al personal del seu servici, així com als que hagen accedit en execució del Conveni, hauran de ser considerades per estos com a confidencials, no podent ser objecte, total o parcial, de publicacions, còpia, utilització, cessió o préstec a tercers.

2.-Edetania i el personal al seu servici adquirixen l'obligació fidel de custodiar cuidadosament la informació, documentació o dades de què se li faça entrega per a la realització dels treballs objecte del Conveni, i amb això el compromís que els mateixos no arriben en cap concepte a poder de distintes persones.

3.-Edetania i el personal al seu servici no podran accedir a aquelles informacions, dades i documents no directament

los costes que ello pueda suponer.

De igual forma, el Ayuntamiento podrá requerir a Edetania la documentación justificativa de las cantidades facturadas y del control administrativo realizado sobre las solicitudes de los beneficiarios (reactivaciones, renovaciones, reclamaciones...), para su verificación.

6.-La discrepancia injustificada entre las cantidades facturadas y las que correspondería haber facturado en función de la verificación realizada por la Generalitat o el Ayuntamiento, así como la dejadez, falta de rigor o arbitrariedad en la resolución de las solicitudes de los usuarios, podrá dar lugar a la rescisión del Convenio, con independencia del resto de actuaciones que proceda emprendre.

DECIMA .- Protección de datos

1.-La información, datos o especificaciones facilitadas por el Ayuntamiento de Paterna a Edetania o al personal de su servicio, así como a los que hayan accedido en ejecución del Convenio, deberán ser consideradas por éstos como confidenciales, no pudiendo ser objeto, total o parcial, de publicaciones, copia, utilización, cesión o préstamo a terceros.

2.-Edetania y el personal a su servicio adquieren la obligación fiel de custodiar cuidadosamente la información, documentación o datos de los que se le haga entrega para la realización de los trabajos objeto del Convenio, y con ello el compromiso de que los mismos no lleguen bajo ningún concepto a poder de distintas personas.

3.-Edetania y el personal a su servicio no podrán acceder a aquellas informaciones, datos y documentos no directamente

relacionats amb l'objecte del Conveni.

4.-En tot cas, Edetania serà responsable dels danys i perjudicis que l'incompliment de les obligacions enumerades en este apartat pogueren derivar-se per a l'Ajuntament o per a terceres persones.

5.-Les dades personals facilitats, per als casos en què es tracte de persones físiques, o en el cas de ser representants d'una persona jurídica, així com la curricular i altres d'índole laboral, dels treballadors relacionats en el Conveni, seran incorporats a un fitxer titularitat de l'Ajuntament de Paterna.

La finalitat de l'arreglaga i tractament de la informació és la valoració del correcte desenvolupament del Conveni, així com la seua utilització en la relació d'Edetania amb l'Ajuntament, en els aspectes econòmics i tècnics derivats, així com el control del servici conveniat i, si és el cas, remissió d'informació sobre les incidències relacionades amb aquells. S'informa que les dades personals podran ser cedides o comunicades a les entitats públiques -estatals o autonòmiques- competents i en qualssevol altres supòsits previstos, segons Llei. Així mateix, podran ser publicades en els taulers i diaris o butlletins oficials corresponents.

6.-De conformitat amb la Llei 15/1999, de Protecció de Dades de Caràcter Personal podrà exercitar els drets d'accés, rectificació, cancel·lació i, si és el cas, oposició, respecte de les seues dades personals, enviant un escrit, acompanyat de fotocòpia del seu DNI, dirigida a l'adreça següent: Ajuntament de Paterna. Plaça

relacionados con el objeto del Convenio.

4.-En todo caso, Edetania será responsable de los daños y perjuicios que el incumplimiento de las obligaciones enumeradas en este apartado pudieran derivarse para el Ayuntamiento o para terceras personas.

5.-Los datos personales facilitados, para los casos en que se trate de personas físicas, o en el caso de ser representantes de una persona jurídica, así como la curricular y otras de índole laboral, de los trabajadores relacionados en el Convenio, serán incorporados a un fichero titularidad del Ayuntamiento de Paterna.

La finalidad de la recogida y tratamiento de la información es la valoración del correcto desarrollo del Convenio, así como su utilización en la relación de Edetania con el Ayuntamiento, en los aspectos económicos y técnicos derivados, así como el control del servicio conveniado y, en su caso, remisión de información sobre las incidencias relacionadas con aquéllos. Se informa que los datos personales podrán ser cedidos o comunicados a las entidades públicas -estatales o autonómicas- competentes y en cualesquiera otros supuestos previstos, según Ley. Asimismo, podrán ser publicados en los tablones y diarios o boletines oficiales correspondientes.

6.-De conformidad con la Ley 15/1999, de Protección de Datos de Carácter Personal podrá ejercitar los derechos de acceso, rectificaci6n, cancelaci6n y, en su caso, oposici6n, respecto de sus datos personales, enviando un escrito, acompa1ado de fotocopia de su DNI, dirigida a la siguiente direcci6n: Ayuntamiento de

Enginyer Castells, 1, CP 46980 Paterna. (València).

7.-Edetania i el personal al seu servici haurà de complir amb l'Esmetada Llei Orgànica 15/1999, de Protecció de Dades de Caràcter Personal (LOPD) i el Reial Decret 1720/2007, de 21 de desembre, pel qual s'aprova el Reglament de desplegament de la llei Orgànica 15/1999, de 13 de desembre, de Protecció de Dades de Caràcter Personal (RDLOPD), així com de les disposicions que en matèria de protecció de dades troben en vigor a la firma del Conveni o que puguin estar-ho a la seua vigència.

8.-De conformitat amb l'article 10 LOPD, el personal d'Edetania haurà de guardar la deguda confidencialitat i secret sobre els fets, informacions, coneixements, documents i altres elements a què tinga accés amb motiu del Conveni.

Es obligació d'Edetania comunicar este deure al seu personal, així com cuidar del seu compliment.

9.-En aquells casos en què amb motiu del Conveni, Edetania accedisca al tractament de dades de caràcter personal continguts en fitxers, informàtics i/o en paper, titularitat de l'Ajuntament, Edetania, en la seua qualitat d'Encarregat del Tractament, s'obliga especialment al següent:

- a). No aplicar o utilitzar la informació de caràcter personal amb un fi diferent del previst per al desenrotllament del Conveni, així com la seua cessió o comunicació a tercers, ni tan sols per a la seua conservació.
- b). En el cas que Edetania sotmetera a tractament o emmagatzematge, siga com siga, dades personals dels fitxers titularitat de l'Ajuntament, es

Paterna. Plaza Enginyer Castells, 1, CP 46980 Paterna. (Valencia).

7.-Edetania y el personal a su servicio deberá cumplir con la citada Ley Orgánica 15/1999, de Protección de Datos de Carácter Personal (LOPD) y el Real Decreto 1720/2007, de 21 de diciembre, por el que se aprueba el Reglamento de desarrollo de la Ley Orgánica 15/1999, de 13 de diciembre, de protección de datos de carácter personal (RDLOPD), así como de las disposiciones que en materia de protección de datos encuentren en vigor a la firma del Convenio o que puedan estarlo a su vigencia.

8.-De conformidad con el artículo 10 LOPD, el personal de Edetania deberá guardar la debida confidencialidad y secreto sobre los hechos, informaciones, conocimientos, documentos y otros elementos a los que tenga acceso con motivo del Convenio.

Es obligación de Edetania comunicar este deber a su personal, así como cuidar de su cumplimiento.

9.-En aquellos casos en los que con motivo del Convenio, Edetania acceda al tratamiento de datos de carácter personal contenidos en ficheros, informáticos y/o en papel, titularidad del Ayuntamiento, Edetania, en su calidad de Encargado del Tratamiento, se obliga especialmente a lo siguiente:

- a). No aplicar o utilizar la información de carácter personal con un fin distinto al previsto para el desarrollo del Convenio, así como su cesión o comunicación a terceros, ni siquiera para su conservación.
- b). En el caso de que Edetania sometiera a tratamiento o almacenamiento, de cualquier modo, datos personales de los ficheros titularidad del

compromet a adoptar les mesures de seguretat aplicables en funció de la naturalesa de la informació de caràcter personal, segons el que disposa els articles 89 a 114 del Reial Decret 1720/2007, de 21 de desembre, pel qual s'aprova el Reglament de desplegament de la llei Orgànica 15/1999, de 13 de desembre, de Protecció de Dades de Caràcter Personal (RDLOPD). Així, haurà d'adoptar les mesures, tècniques i organitzatives, que garantiscen la seguretat de les dades de caràcter personal i eviten la seua alteració, pèrdua, tractament o accés no autoritzat, tenint en compte l'estat de la tecnologia, la naturalesa de les dades i els riscos a què estiguen exposats, ja provenen de l'acció humana o del medi físic natural.

c). A més d'adoptar les mesures de seguretat corresponents, elaborarà un Document de Seguretat o completarà el que ja disposara, si és el cas, identificant el Responsable de Fitxer (Ajuntament de Paterna) i incloent el/s fitxer/s o tractament/s de dades personals que pertany/en al Responsable del Fitxer, així com associant les mesures de seguretat a implantar en relació amb el dit tractament.

d). L'Ajuntament tindrà la facultat d'exigir a Edetania (Encarregat de Tractament), prova del seu compliment de les obligacions imposades per la legislació de protecció de dades, sol·licitant còpia del Document de Seguretat - almenys, en la part que li afecte-, de l'informe d'Auditoria, o de qualsevol altre document que estime convenient sempre que es referisca a dades personals que tracta per compte d'aquell. En el cas que no quede acreditada, a juí de l'Ajuntament, el compliment de

Ayuntamiento, se compromete a adoptar las medidas de seguridad aplicables en función de la naturaleza de la información de carácter personal, según lo dispuesto en los artículos 89 a 114 del Real Decreto 1720/2007, de 21 de diciembre, por el que se aprueba el Reglamento de desarrollo de la Ley Orgánica 15/1999, de 13 de diciembre, de protección de datos de carácter personal (RDLOPD). Así, deberá adoptar las medidas, técnicas y organizativas, que garanticen la seguridad de los datos de carácter personal y eviten su alteración, pérdida, tratamiento o acceso no autorizado, habida cuenta del estado de la tecnología, la naturaleza de los datos y los riesgos a que estén expuestos, ya provengan de la acción humana o del medio físico natural.

c). Además de adoptar las medidas de seguridad correspondientes, elaborará un Documento de Seguridad o completará el que ya dispusiera, en su caso, identificando al Responsable de Fichero (Ayuntamiento de Paterna) e incluyendo el/los fichero/s o tratamiento/s de datos personales que pertenece/n al Responsable del Fichero, así como asociando las medidas de seguridad a implantar en relación con dicho tratamiento.

d). El Ayuntamiento tendrá la facultad de exigir a Edetania (Encargado de Tratamiento), prueba de su cumplimiento de las obligaciones impuestas por la legislación de protección de datos, solicitando copia del Documento de Seguridad - al menos, en la parte que le afecte-, del informe de Auditoría, o de cualquier otro documento que estime conveniente siempre que se refiera a datos personales que trata por cuenta de aquél. En el supuesto de que no quede acreditada, a juicio del

les obligacions que com a Encarregat de Tractament li corresponen, el primer podrà donar per finalitzat el Conveni.

e). Una vegada finalitzat el Conveni, ha de ser tornat qualsevol suport o documents en què conste alguna dada de caràcter personal objecte de tractament a l'Ajuntament, excepte quan existisca una previsió legal que exigisca la seua conservació, i en este cas haurà d'adoptar les mesures de seguretat que garantisquen la dita conservació. Aquelles dades que no es tornen, hauran de destruir-se adoptant les mesures de seguretat per a evitar l'accés per part de tercers. També podrà Edetania conservar, degudament bloquejades les dades, mentres pogueren derivar-se responsabilitats de la seua relació amb el Responsable del Fitxer o Tractament.

f). L'incompliment per part d'Edetania de les estipulacions del present el convertixen en Responsable del Fitxer, responent directament (personalment) de les infraccions en què haguera incorregut, així com respondrà dels danys i perjudis que patisca l'Ajuntament, com a conseqüència del dit incompliment.

SEGON.- Aprovar el Conveni amb l'Empresa EDETANIA que a continuació es transcriu :

**CONVENI DE COL·LABORACIÓ ENTRE
L'AJUNTAMENT DE PATERNA I L'EMPRESA
EDETANIA BUS, S.A.**

Paterna, de de 2015

REUNITS

Ayuntamiento, el cumplimiento de las obligaciones que como Encargado de Tratamiento le corresponden, el primero podrá dar por finalizado el Convenio.

e). Una vez finalizado el Convenio, debe ser devuelto cualquier soporte o documentos en que conste algún dato de carácter personal objeto de tratamiento al Ayuntamiento, excepto cuando exista una previsión legal que exija su conservación, en cuyo caso deberá adoptar las medidas de seguridad que garanticen dicha conservación. Aquellos datos que no se devuelvan, deberán destruirse adoptando las medidas de seguridad para evitar el acceso por parte de terceros. También podrá Edetania conservar, debidamente bloqueados los datos, en tanto pudieran derivarse responsabilidades de su relación con el Responsable del Fichero o Tratamiento.

f). El incumplimiento por parte de Edetania de las estipulaciones del presente lo convierten en Responsable del Fichero, respondiendo directamente (personalmente) de las infracciones en que hubiera incurrido, así como responderá de los daños y perjuicios que sufra el Ayuntamiento, como consecuencia de dicho incumplimiento.

SEGUNDO.- Aprobar el Convenio con la Empresa EDETANIA que a continuación se transcribe :

**CONVENIO DE COLABORACIÓN ENTRE EL
AYUNTAMIENTO DE PATERNA Y LA
EMPRESA EDETANIA BUS, S.A.**

En Paterna, a de de 2015

REUNIDOS

Per un comunicat, l'IL·LM. Sr. , amb domicili als efectes de notificació en la Pl. Enginyer Castells, s/n, de Paterna, actuant en nom i representació de l'Ajuntament de Paterna en virtut de la seua elecció plenària de data 13 de juny de 2015.

D'altra banda, el Sr. SALVADOR MARÍA NABÁS BELTRÁN, DNI 18.991.395-L i domicili als efectes de notificació en el C/ Ciutat de Cartagena, 9, de Paterna, actuant en nom i representació de l'empresa EDETANIA BUS, S.A., amb CIF A 97.095.145, segons poder atorgat davant de notari el 14 de gener de 2004.

Ambdós parts, tenint i reconeixent-se mútuament capacitat legal per a convindre,

EXPOSEN

1.-Edetania és una empresa dedicada al transport interurbà, públic, regular i permanent de viatgers, que opera amb la marca Metrobús i que posseïx els drets exclusius d'explotació del corredor que inclou, entre altres, -la Canyada / Paterna / València- i -El Parc Tecnològic / Mas del Rosari / Burjassot / València-, mercé a la Concessió CVV-251 de 4 d'abril de 2001, atorgada per la Generalitat Valenciana, actualment prorrogada fins a nova licitació.

Edetania té com a activitat principal el transport públic de viatgers per autobús. Per a disfrutar d'este servici, els viatgers han d'abonar el preu del títol de transport, directament en l'autobús (bitllets), o per mitjà de la compra d'abonaments temporals que són cancel·lats en els vehicles.

Dins de la dita Concessió, la Generalitat Valenciana subvenciona als usuaris del servici part del

Por un parte, el ILMO. Sr. D. , con domicilio a efectos de notificación en la Pza. Ingeniero Castells, s/n, de Paterna, actuando en nombre y representación del Ayuntamiento de Paterna en virtud de su elección plenaria de fecha 13 de junio de 2015.

Por otra parte, el Sr. Don SALVADOR MARÍA NABÁS BELTRÁN, DNI 18.991.395-L y domicilio a efectos de notificación en la C/. Ciudad de Cartagena, 9, de Paterna, actuando en nombre y representación de la empresa EDETANIA BUS, S.A., con CIF A 97.095.145, según poder otorgado ante notario el 14 de enero de 2004.

Ambas partes, teniendo y reconociéndose mutuamente capacidad legal para convenir,

EXPONEN

1.-Edetania es una empresa dedicada al transporte interurbano, público, regular y permanente de viajeros, que opera con la marca Metrobús y que posee los derechos exclusivos de explotación del corredor que incluye, entre otros, -La Cañada / Paterna / Valencia- y -El Parque Tecnológico / Mas del Rosari / Burjassot / Valencia-, merced a la Concesión CVV-251 de 4 de abril de 2001, otorgada por la Generalitat Valenciana, actualmente prorrogada hasta nueva licitación.

Edetania tiene como actividad principal el transporte público de viajeros por autobús. Para disfrutar de este servicio, los viajeros deben abonar el precio del título de transporte, directamente en el autobús (billetes), o mediante la compra de abonos temporales que son cancelados en los vehículos.

Dentro de dicha Concesión, la Generalitat Valenciana subvenciona a los usuarios del servicio parte

cost de l'abonament transport, aprovant una tarifa inferior a què correspondria a l'equilibri econòmic, i compensant a Edetania amb la diferència entre el que l'usuari paga i el que hauria de pagar per a mantindre eixe equilibri (dèficit d'explotació).

2.-Edetania és també l'empresa que des de gener de 2007 gestiona el servici d'autobús urbà de Paterna, denominat Transport Municipal de Paterna (TMP).

3.-Per la seua banda, l'Ajuntament de Paterna, existint consignació pressupostària per a l'any 2015 en la partida 2015.0.0.2310.0.48201, considera convenient per l'interés social de la mesura, subvencionar a determinats grups especialment afectats per la crisi, l'ús de les línies d'autobús interurbà entre -la Canyada / Paterna / València-, i -El Parc Tecnològic / Mas del Rosari / Burjassot / València- (ambdós gestionades per Edetania), a fi de minorar la càrrega econòmica que per als dits grups socials suposa la necessitat d'haver de realitzar freqüents desplaçaments entre Paterna i València.

En lògica concordança amb l'anterior mesura, es considera també convenient oferir als mateixos grups socials, condicions d'ús especialment avantatjoses en l'autobús urbà de Paterna (TMP).

4.-La finalitat d'este Conveni és determinar l'abast de l'esmentada subvenció i condicions avantatjoses, el servici a prestar per part d'Edetania, la compensació econòmica per part de l'Ajuntament a l'Empresa (per la part del bitllet deixada de pagar pels grups socials subvencionats), i els mecanismes de control i fiscalització.

del coste del abono transporte, aprobando una tarifa inferior a la que correspondería al equilibrio económico, y compensando a Edetania con la diferencia entre lo que el usuario paga y lo que debería pagar para mantener ese equilibrio (déficit de explotación).

2.-Edetania es también la empresa que desde enero de 2007 gestiona el servicio de autobús urbano de Paterna, denominado Transporte Municipal de Paterna (TMP).

3.-Por su parte, el Ayuntamiento de Paterna, existiendo consignación presupuestaria para el año 2015 en la partida 2015.0.0.2310.0.48201, considera conveniente por el interés social de la medida, subvencionar a determinados grupos especialmente afectados por la crisis, el uso de las líneas de autobús interurbano entre -La Cañada / Paterna / Valencia-, y -El Parque Tecnológico / Mas del Rosari / Burjassot / Valencia- (ambas gestionadas por Edetania), al objeto de minorar la carga económica que para dichos grupos sociales supone la necesidad de tener que realizar frecuentes desplazamientos entre Paterna y Valencia.

En lógica concordancia con la anterior medida, se considera también conveniente ofrecer a los mismos grupos sociales, condiciones de uso especialmente ventajosas en el autobús urbano de Paterna (TMP).

4.-La finalidad de este Convenio es determinar el alcance de la citada subvención y condiciones ventajosas, el servicio a prestar por parte de Edetania, la compensación económica por parte del Ayuntamiento a la Empresa (por la parte del billete dejada de pagar por los grupos sociales subvencionados), y los mecanismos de control y fiscalización.

A este efecte, ambdós parts

ACORDEN

1.-Les Línies 130a, 130b, 131a, 131b, 140a i 140b de Metrobús, realitzaran el seu recorregut a través del municipi de Paterna seguint els itineraris grafiats en els plànols que s'adjunten Com a Annex 1, garantint durant l'horari de funcionament dels dies laborals, una freqüència mínima de 25 minuts en totes les parades de la Línia 140, i de 60 minuts en les Línies 130 i 131.

Modificar el recorregut de la Línia 140a i 140b per a ampliar la seua cobertura de servici a Terramellar (abans sense servici), i de manera indirecta acostar-ho a Lloma Llarga-Valterna a través de la passarel·la de vianants que unix ambdós nuclis urbans.

El traçat de les esmentades Línies, així com les freqüències, podran ser modificats per causa justificada i de comú acord entre l'Ajuntament i Edetania.

2.- Tindran dret a ser beneficiaris de la subvenció els següents Grups Socials de persones empadronades a Paterna, amb les condicions econòmiques que s'indiquen en la taula

A tal efecto, ambas partes

ACUERDAN

1.-Las Líneas 130a, 130b, 131a, 131b, 140a y 140b de Metrobús, realizarán su recorrido a través del Municipio de Paterna siguiendo los itinerarios grafiados en los planos que se adjuntan como Anexo 1, garantizando durante el horario de funcionamiento de los días laborales, una frecuencia mínima de 25 minutos en todas las paradas de la Línea 140, y de 60 minutos en las Líneas 130 y 131.

Modificar el recorrido de la Línea 140a y 140b para ampliar su cobertura de servicio a Terramellar (antes sin servicio), y de manera indirecta acercarlo a Lloma Llarga-Valterna a través de la pasarela peatonal que une ambos núcleos urbanos.

El trazado de las citadas Líneas, así como las frecuencias, podrán ser modificados por causa justificada y de común acuerdo entre el Ayuntamiento y Edetania.

2.- Tendrán derecho a ser beneficiarios de la subvención los siguientes Grupos Sociales de personas empadronadas en Paterna, con las condiciones económicas que se indican en la tabla

Grup Social		Preu del viatge	
		Línies 130, 131 i 140	Autobús municipal
Majors de 65 anys	Que perceben algun tipus de prestació pública econòmica igual o inferior al SMI	0,60.-€ (preu normal del bitllet 1,00.-€)	Gratuït durant 60 dies després de l'última recàrrega
	Que no perceben cap tipus de prestació pública econòmica	0,40.-€ (preu normal del bitllet 1,00.-€)	
Menors de 65 anys	Desempleats que perceben prestació per desocupació o subsidi	0,85.-€ (preu normal del bitllet 1,45.-€)	
	Desempleats que hagen esgotat les percepcions de desocupació y subsidi	0,55.-€ (preu normal del bitllet 1,45.-€)	

	Persones que perceben algun tipus de prestació econòmica social igual o inferior al SMI (prejubilats, pensionistes, orfes, viudetats...)	0,85.-€ (preu normal del bitllet 1,45.-€)	
--	--	--	--

Grupo Social		Precio del viaje	
		Líneas 130, 131 y 140	Autobús municipal
Mayores de 65 años	Que perciban algún tipo de prestación pública económica igual o inferior al SMI	0,60.-€ (precio normal del billete 1,00.-€)	Gratuito durante 60 días tras la última recarga
	Que no perciban ningún tipo de prestación pública económica	0,40.-€ (precio normal del billete 1,00.-€)	
Menores de 65 años	Desempleados que perciban prestación por desempleo o subsidio	0,85.-€ (precio normal del billete 1,45.-€)	
	Desempleados que hayan agotado las percepciones de desempleo y subsidio	0,55.-€ (precio normal del billete 1,45.-€)	
	Personas que perciban algún tipo de prestación económica social igual o inferior al SMI (prejubilados, pensionistas, huérfanos, viudedad...)	0,85.-€ (precio normal del billete 1,45.-€)	

Nota: Segons tarifes vigents en 2015

3.-L'Ajuntament de Paterna compensarà a Edetania la part del preu normal del bitllet que se subvenciona als usuaris, i que l'empresa deixa de cobrar en cada viatge, és a dir

Nota: Según tarifas vigentes en 2015

3.-El Ayuntamiento de Paterna compensará a Edetania la parte del precio normal del billete que se subvenciona a los usuarios, y que la empresa deja de cobrar en cada viaje, es decir

Grup Social		Subvenció per viatge realitzat	
		Línies 130, 131 i 140	Autobús municipal
Majors de 65 anys	Que perceben algun tipus de prestació pública econòmica igual o inferior al SMI	0,40.-€ (preu normal del bitllet 1,00.-€)	No és procedent compensació
	Que no perceben cap tipus de prestació pública econòmica	0,60.-€ (preu normal del bitllet 1,00.-€)	
Menors de 65 anys	Desempleats que perceben prestació per desocupació o subsidi	0,60.-€ (preu normal del bitllet 1,45.-€)	
	Desempleats que hagen esgotat les percepcions de desocupació i subsidi	0,90.-€ (preu normal del bitllet 1,45.-€)	
	Persones que no perceben cap tipus de prestació econòmica social igual o inferior al SMI (prejubilats, pensionistes, orfes, viudetats...)	0,60.-€ (preu normal del bitllet 1,45.-€)	

Grupo Social		Subvención por viaje realizado	
		Líneas 130, 131 y 140	Autobús municipal
Mayores de 65 años	Que perciban algún tipo de prestación pública económica igual o inferior al SMI	0,40.-€ (precio normal del billete 1,00.-€)	No procede compensación
	Que no perciban ningún tipo de prestación pública económica	0,60.-€ (precio normal del billete 1,00.-€)	

Menores de 65 años	Desempleados que perciban prestación por desempleo o subsidio	0,60.-€ (precio normal del billete 1,45.-€)	
	Desempleados que hayan agotado las percepciones de desempleo y subsidio	0,90.-€ (precio normal del billete 1,45.-€)	
	Personas que perciban algún tipo de prestación económica social igual o inferior al SMI (prejubilados, pensionistas, huérfanos, viudedad...)	0,60.-€ (precio normal del billete 1,45.-€)	

Nota: Segons tarifes vigents en 2015

Així, el cost anual de la subvenció s'estima inicialment en 139.000.-€/any, aproximadament, resultat de l'aplicació de les dades i criteris exposats en l'Annex 2.

4.-Els beneficiaris de la subvenció sol·licitaran a Edetania la targeta de transport específica, que els acreditarà com a titulars als efectes previstos en este conveni.

La sol·licitud podrà realitzar-se en l'Ajuntament, en les seues oficines municipals descentralitzades i en els autobusos del servici.

Cada Grup Social subvencionat disposarà d'un model exclusiu de targeta. Les targetes seran del tipus sense contacte, aniran personalitzades amb el DNI del titular i seran d'ús personal i intransferible.

Les targetes no tindran limitació

Nota: Según tarifas vigentes en 2015

Así, el coste anual de la subvención se estima inicialmente en 139.000.-€/año, aproximadamente, resultado de la aplicación de los datos y criterios expuestos en el Anexo 2.

4.-Los beneficiarios de la subvención solicitarán a Edetania la tarjeta de transporte específica, que les acreditará como titulares a los efectos previstos en este convenio.

La solicitud podrá realizarse en el Ayuntamiento, en sus oficinas municipales descentralizadas y en los autobuses del servicio.

Cada Grupo Social subvencionado dispondrá de un modelo exclusivo de tarjeta. Las tarjetas serán del tipo sin contacto, irán personalizadas con el DNI del titular y serán de uso personal e intransferible.

Las tarjetas no tendrán limitación

programada de vida útil, no sent necessària la seua renovació mentres funcionen de forma adequada, però hauran de ser reactivades de forma periòdica, amb una periodicitat que dependrà del Grup Social a què pertanguen.

Els títols de transport subvencionats es carregaran en les targetes, directament en els autobusos, havent d'ajustar-se les recarregues als imports mínims i màxims establits per al Grup Social del qual es tracte.

Els usuaris cancel·laran els viatges individuals que realitzen a l'acostar la targeta al lector de l'autobús, el qual haurà d'emetre un senyal de confirmació.

Tot això segons es detalla en l'Annex 3 i Annex 4.

5.-Edetania facturarà a l'Ajuntament durant la primera quinzena de cada mes, l'import corresponent a les compensacions pels viatges subvencionats realitzats el mes anterior. Cada factura anirà necessàriament acompanyada de la justificació de viatges realitzats i Grup Social a què pertanyen els viatgers, segons s'indica en l'Annex 3.

L'abonament de les factures s'efectuarà seguint el mètode de pagament habitual entre l'Ajuntament i l'empresa. En el cas que Edetania posseïska deutes reconegudes i impagats amb l'Ajuntament de Paterna, este podrà descomptar de les dites factures quantitats compensatòries del deute.

6.-El quadro de servici de Metrobús, les seues normes de prestació, tarifes, títols, etc. seran les que en cada moment establisca la Conselleria o l'Entitat competent en matèria de

programada de vida útil, no siendo necesaria su renovación mientras funcionen de forma adecuada, pero deberán ser reactivadas de forma periódica, con una periodicidad que dependerá del Grupo Social al que pertenezcan.

Los títulos de transporte subvencionados se cargarán en las tarjetas, directamente en los autobuses, debiendo ajustarse las recargas a los importes mínimos y máximos establecidos para el Grupo Social del que se trate.

Los usuarios cancelarán los viajes individuales que realicen al acercar la tarjeta al lector del autobús, el cual deberá emitir una señal de confirmación.

Todo ello según se detalla en el Anexo 3 y Anexo 4.

5.-Edetania facturarà al Ayuntamiento durante la primera quincena de cada mes, el importe correspondiente a las compensaciones por los viajes subvencionados realizados el mes anterior. Cada factura irá necesariamente acompañada de la justificación de viajes realizados y Grupo Social al que pertenecen los viajeros, según se indica en el Anexo 3.

El abono de las facturas se efectuará siguiendo el método de pago habitual entre el Ayuntamiento y la empresa. En el caso de que Edetania posea deudas reconocidas e impagadas con el Ayuntamiento de Paterna, éste podrá descontar de dichas facturas cantidades compensatorias de la deuda.

6.-El cuadro de servicio de Metrobús, sus normas de prestación, tarifas, títulos, etc. serán las que en cada momento establezca la Consellería o la Entidad competente en materia de líneas de transporte

línies de transport interurbà de l'Àrea Metropolitana de València, o en els plans de servicis de transport metropolità que afecten les línies en qüestió.

7.-Les pujades de preus motivades per increments de tarifa o dels impostos indirectes a estes aplicables, es traslladaran de forma automàtica a la quantitat que hagen de pagar els beneficiaris de la subvenció, de tal forma que la compensació unitària que ha d'abonar l'Ajuntament per cada viatge, no varie durant l'any en curs.

8.-Anualment, l'Ajuntament notificarà a Edetania el límit màxim que pot aconseguir la subvenció per a l'any entrant, i dotarà en conseqüència la partida pressupostària corresponent.

Per a 2015 el límit màxim ascendirà a 35.000.-€ (3 mesos), i per a 2016 serà de 139.000.-€, tal com ja s'ha indicat en el punt 3.

9.-Si durant el transcurs d'una anualitat l'increment d'usuaris superara les previsions i, en conseqüència, se sobrepassara el límit econòmic establert per a la subvenció, l'Ajuntament podrà triar entre:

- Donar per concloua la subvenció abans que s'esgoti la partida pressupostària, anunciant-ho convenientment als usuaris.
- Continuar amb la subvenció, augmentant la dotació pressupostària en la quantitat necessària.
- Continuar amb la subvenció, disminuint la quantia subvencionada als usuaris en cada viatge, en la quantitat adequada per a ajustar el gasto total a la partida econòmica disponible. També en este cas, serà necessari l'anunci previ als usuaris.

interurbano del Área Metropolitana de Valencia, o en los planes de servicios de transporte metropolitano que afecten a las líneas en cuestión.

7.-Las subidas de precios motivadas por incrementos de tarifa o de los impuestos indirectos a éstas aplicables, se trasladarán de forma automática a la cantidad que deban pagar los beneficiarios de la subvención, de tal forma que la compensación unitaria que debe abonar el Ayuntamiento por cada viaje, no varíe durante el año en curso.

8.-Anualmente, el Ayuntamiento notificará a Edetania el límite máximo que puede alcanzar la subvención para el año entrante, y dotará en consecuencia la partida presupuestaria correspondiente.

Para 2015 el límite máximo asciende a 35.000.-€ (3 meses), y para 2016 será de 139.000.-€, tal y como ya se ha indicado en el punto 3.

9.-Si durante el transcurso de una anualidad el incremento de usuarios superase las previsiones y, en consecuencia, se sobrepasase el límite económico establecido para la subvención, el Ayuntamiento podrá elegir entre:

- Dar por concluida la subvención antes de que se agote la partida presupuestaria, anunciándolo convenientemente a los usuarios.
- Continuar con la subvención, aumentando la dotación presupuestaria en la cantidad necesaria.
- Continuar con la subvención, disminuyendo la cuantía subvencionada a los usuarios en cada viaje, en la cantidad adecuada para ajustar el gasto total a la partida económica disponible. También en este caso, será necesaria el anuncio previo a los usuarios.

10.-L'import anual aconseguït per la subvenció (inclòs l'excés si n'hi haguera), serà revisat per l'Ajuntament al final de cada any, podent variar per a l'any següent la quantitat unitària subvencionada a l'alça o a la baixa, o inclús liquidar el possible excés degut i suprimir la subvenció, tot això en funció del cost previst i la disponibilitat pressupostària per a l'any entrant.

L'Ajuntament notificarà a Edetania les modificacions que escaiguen, les quals produiran efecte en el menor termini de temps possible i com a màxim, un mes després de ser comunicades formalment.

Si l'Ajuntament optara per la supressió de la subvenció, Edetania no podrà expedir noves targetes, ni efectuar noves recàrregues a partir de la data en què produïska efecte la notificació, i els titulars de les targetes disposaran de 60 dies per a esgotar els viatges no usats que encara pogueren tindre.

11.-El present Conveni podrà rescindir-se per voluntat d'alguna de les parts. Per a això, la part que pretenga la resolució haurà de dirigir-se a la contrària notificant-ho amb un termini d'antelació mínim d'un mes.

12.-Edetania notificarà a l'Òrgan de la Conselleria competent en la matèria, als efectes oportuns, la subscripció d'este conveni, i remetrà a l'Ajuntament una còpia de l'esmentada notificació amb registre d'entrada en el dit Organisme, així com de qualsevol resposta o comunicació que pugui rebre, relacionada amb el mateix.

13.-El present Conveni afecta la prestació d'un servici públic de

10.-El montante anual alcanzado por la subvención (incluido el exceso si lo hubiera), será revisado por el Ayuntamiento al final de cada año, pudiendo variar para el año siguiente la cantidad unitaria subvencionada al alza o a la baja, o incluso liquidar el posible exceso adeudado y suprimir la subvención, todo ello en función del coste previsto y la disponibilidad presupuestaria para el año entrante.

El Ayuntamiento notificará a Edetania las modificaciones que procedan, las cuales surtirán efecto en el menor plazo de tiempo posible y como máximo, un mes después de ser comunicadas formalmente.

Si el Ayuntamiento optase por la supresión de la subvención, Edetania no podrá expedir nuevas tarjetas, ni efectuar nuevas recargas a partir de la fecha en la que surta efecto la notificación, y los titulares de las tarjetas dispondrán de 60 días para agotar los viajes no usados que todavía pudieran tener.

11.-El presente Convenio podrá rescindir-se por voluntad de alguna de las partes. Para ello, la parte que pretenda la resolución deberá dirigirse a la contraria notificándolo con un plazo de antelación mínimo de un mes.

12.-Edetania notificará al Órgano de la Consellería competente en la materia, a los efectos oportunos, la suscripción de este convenio, y remitirá al Ayuntamiento una copia de la citada notificación con registro de entrada en dicho Organismo, así como de cualquier respuesta o comunicación que pueda recibir, relacionada con el mismo.

13.-El presente Convenio afecta a la prestación de un servicio

transport de viatgers i a la seua retribució per fons públics, per la qual cosa té naturalesa juridicoadministrativa, i serà la Jurisdicció Contenciosa Administrativa la competent per a conèixer de quants litigis puguen derivar-se del mateix.

14. S'establix un termini inicial de 4 anys si no hi ha denúncia per les parts

I, en prova de conformitat amb allò que s'ha estipulat, ambdós parts firmen el present Conveni per triplicat exemplar, en la data i lloc indicats en l'encapçalament.

L'ALCALDE DE PATERNA
EL ALCALDE DE PATERNA

Juan Antonio Sagredo Marco

público de transporte de viajeros y a su retribución por fondos públicos, por lo que tiene naturaleza jurídico-administrativa, y será la jurisdicción contencioso-administrativa la competente para conocer de cuantos litigios puedan derivarse del mismo.

14. Se establece un plazo inicial de 4 años si no existe denuncia por las partes

Y, en prueba de conformidad con lo estipulado, ambas partes firman el presente Convenio por triplicado ejemplar, en la fecha y lugar indicados en el encabezamiento.

EL DIRECTOR GERENT D' EDETANIA
BUS, SA
EL DIRECTOR GERENTE DE EDETANIA
BUS, S.A.

Salvador María Nabás Beltrán

Annx 1 - Plànols de recorreguts
Anexo 1 - Planos de recorridos

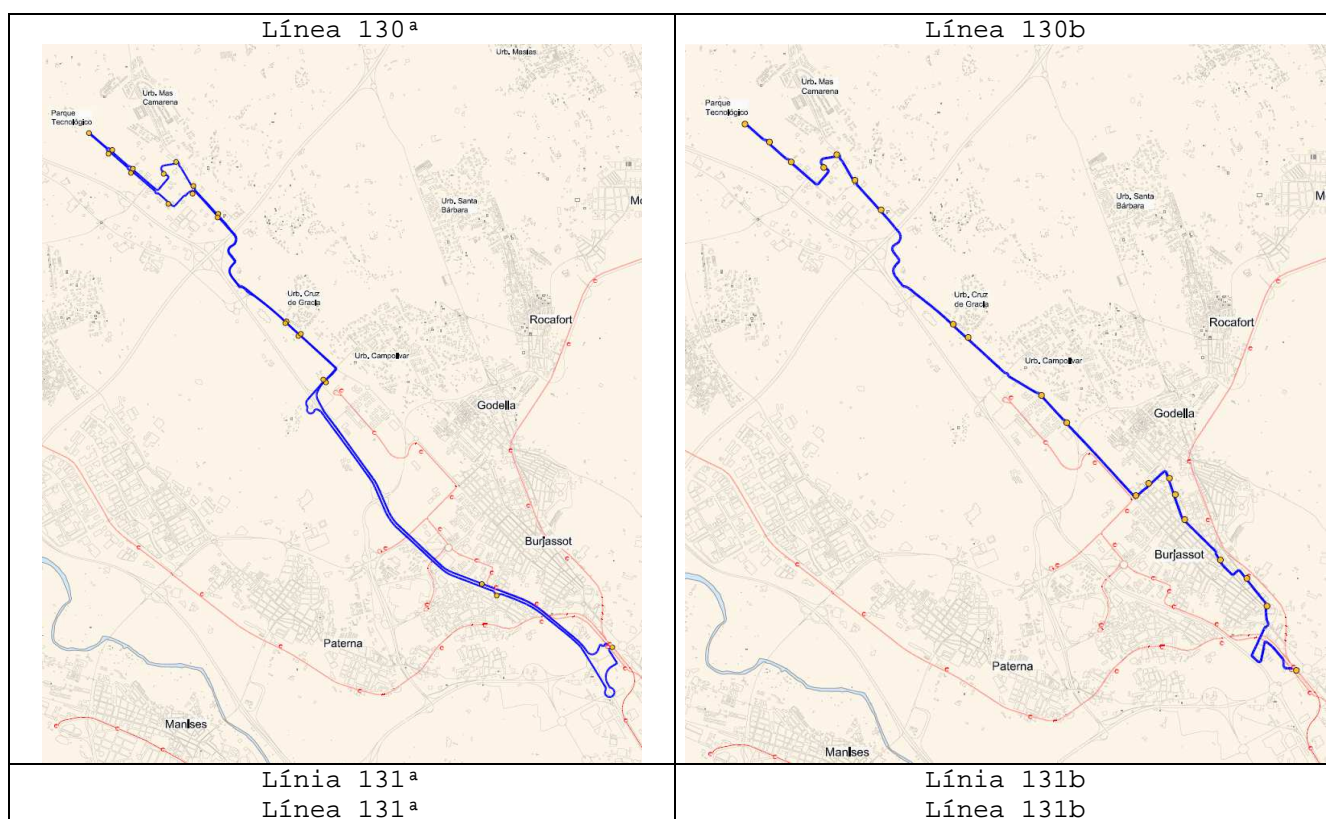

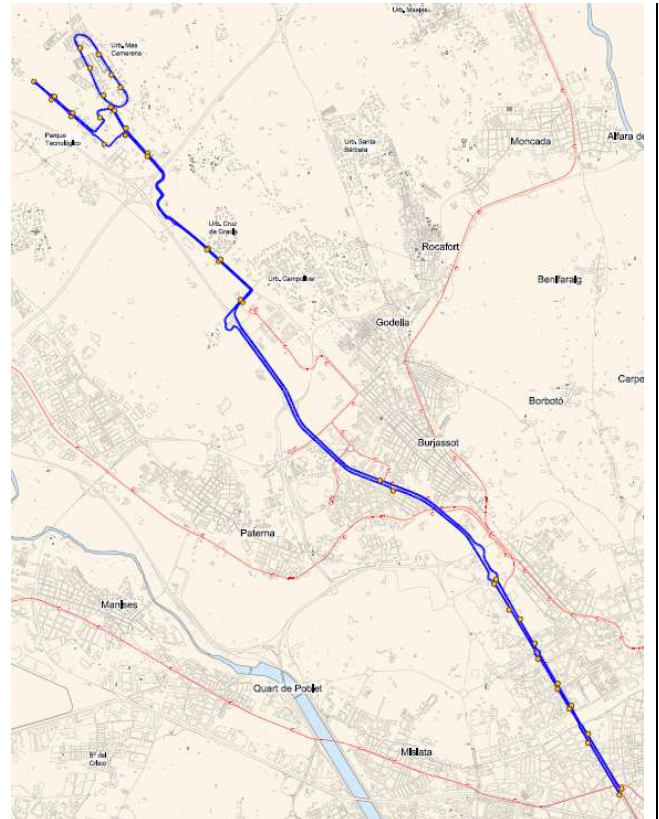
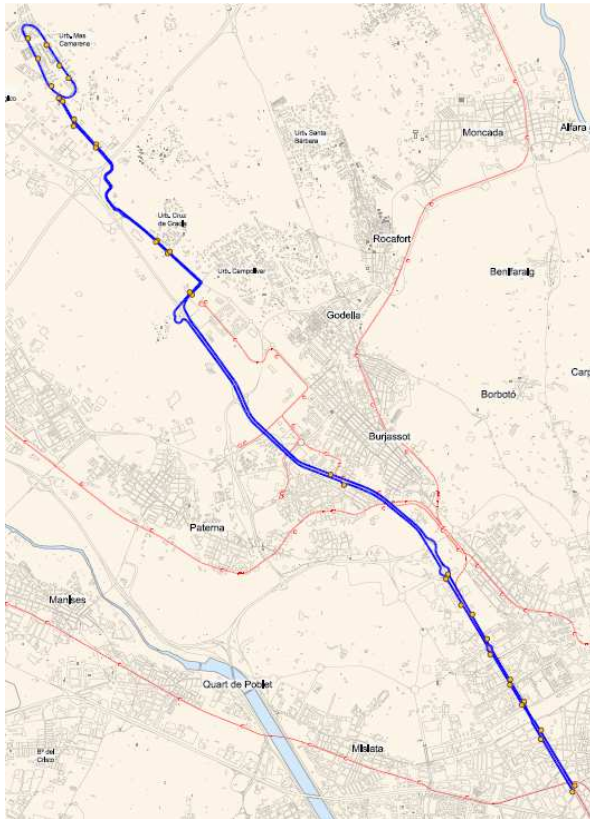

Línia 140a (recorregut actual)
Línea 140a (recorrido actual)

Línia 140b (recorregut actual)
Línea 140b (recorrido actual)

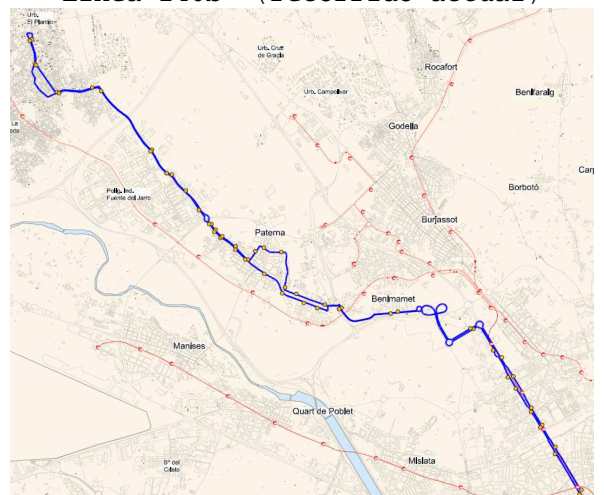
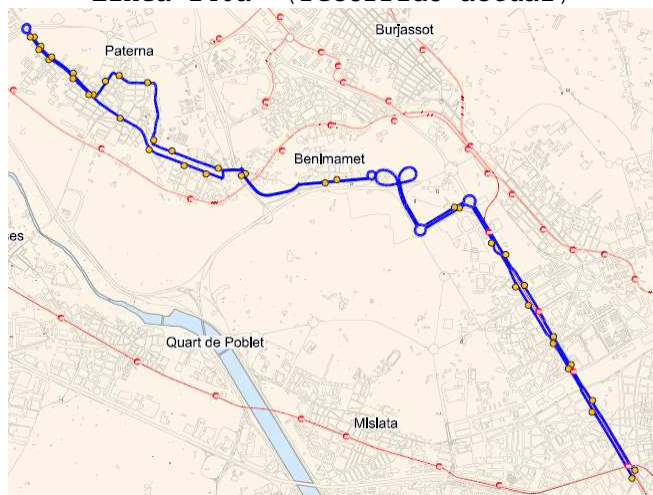

Detall de modificació de les Línies 140a i 140b per a incloure el seu pas per Terramar

Detalle de modificación de las Líneas 140a y 140b para incluir su paso por Terramar

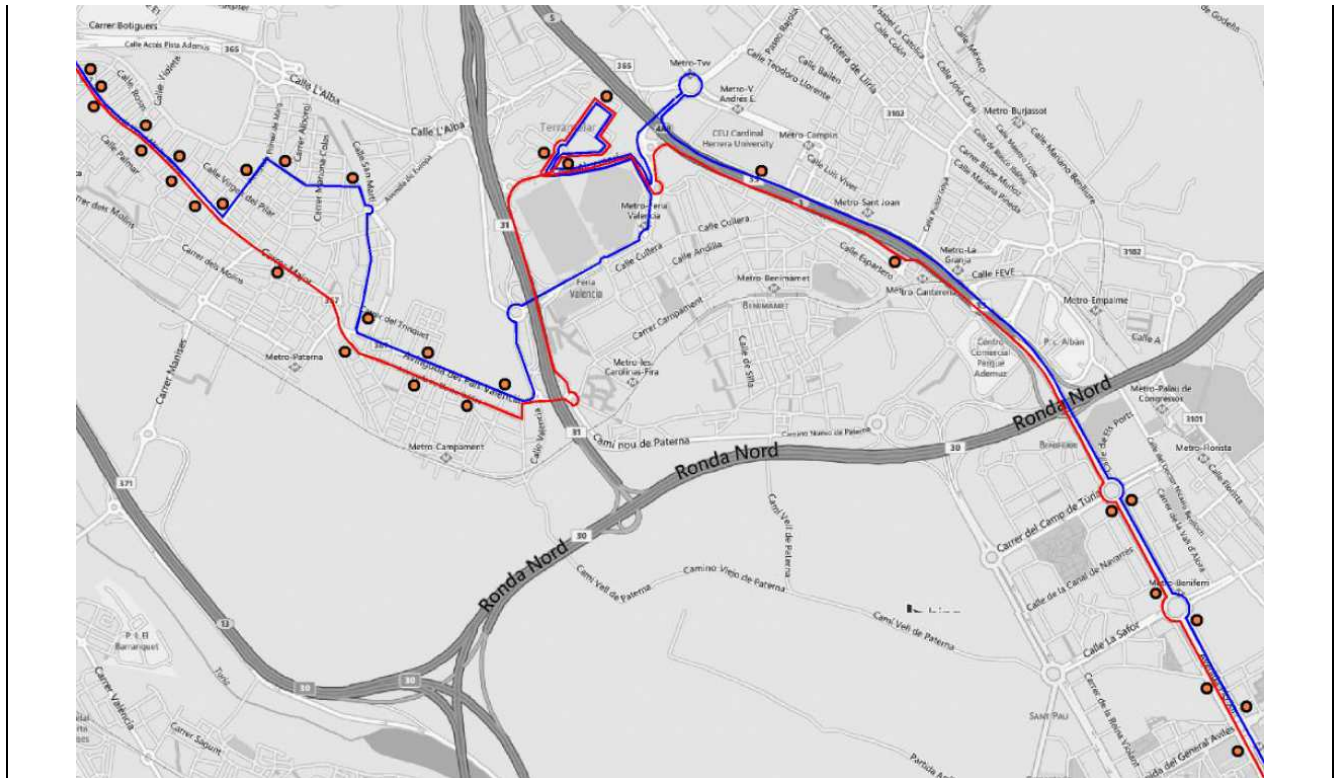

Anexo 2 - Estimación del coste anual de la subvención

LÍNEA 140 - USUARIOS TOTALES (BILLETE SENCILLO. Y ABONO MENSUAL)

MES	2011	2012	2013	2014
Enero	45.174	44.146	40.617	36.504
Febrero	45.613	41.958	37.094	35.710
Marzo	52.576	46.338	39.386	39.438
Abril	41.751	35.255	36.447	32.753
Mayo	47.289	44.864	40.918	37.403
Junio	46.710	42.397	37.384	35.027
Julio	43.156	38.545	36.403	35.102
Agosto	27.026	23.823	21.443	20.275
Septiembre	43.644	36.909	34.936	35.383
Octubre	46.780	41.517	38.663	38.403
Noviembre	45.661	39.640	36.857	36.134
Diciembre	43.716	38.251	34.953	36.082
Total general	529.096	473.643	435.101	418.214

LÍNEA 140 - USUARIOS MAYORES DE 65 AÑOS

MES	2011	2012	2013	2014
Enero	7.830	7.494	6.869	6.176
Febrero	7.566	6.913	5.919	6.179

Marzo	9.149	8.167	7.104	7.217
Abril	7.195	6.196	5.923	5.910
Mayo	8.313	7.842	7.306	7.126
Junio	7.508	6.828	6.422	6.280
Julio	6.552	6.489	5.800	6.154
Agosto	4.273	4.251	3.772	3.962
Septiembre	6.731	6.137	5.875	6.127
Octubre	7.758	7.072	6.590	6.852
Noviembre	7.347	6.738	6.276	6.629
Diciembre	7.292	6.690	6.195	6.813
Total general	87.514	80.817	74.051	75.425
	16,54%	17,06%	17,02%	18,04%

LÍNEA 140 - USUARIOS MAYORES DE 65 AÑOS

MES	2011	2012	2013	2014
Enero	7.830	7.494	6.869	6.176
Febrero	7.566	6.913	5.919	6.179
Marzo	9.149	8.167	7.104	7.217
Abril	7.195	6.196	5.923	5.910
Mayo	8.313	7.842	7.306	7.126
Junio	7.508	6.828	6.422	6.280
Julio	6.552	6.489	5.800	6.154
Agosto	4.273	4.251	3.772	3.962
Septiembre	6.731	6.137	5.875	6.127
Octubre	7.758	7.072	6.590	6.852
Noviembre	7.347	6.738	6.276	6.629
Diciembre	7.292	6.690	6.195	6.813
Total general	87.514	80.817	74.051	75.425
	16,54%	17,06%	17,02%	18,04%

ENCUESTA DICIEMBRE 2013 A BORDO DEL AUTOBÚS

45,69%	Trabajando
4,21%	2,34% Parado COBRANDO PARO
	1,87% Parado COBRANDO SUBSIDIO 400 EUROS
16,76%	Parado SIN PARO Y SIN SUBSIDIO
13,48%	Jubilado
19,19%	Otros: Estudiante, ama de casa, pensionista...

LÍNEA 140 - HIPÓTESIS DE USO POR PARTE DE PARADOS CON PRESTACIÓN

MES	2011	2012	2013	2014
Enero	1.903	1.860	1.711	1.538
Febrero	1.922	1.768	1.563	1.505
Marzo	2.215	1.952	1.660	1.662
Abril	1.759	1.485	1.536	1.380
Mayo	1.993	1.890	1.724	1.576
Junio	1.968	1.786	1.575	1.476
Julio	1.818	1.624	1.534	1.479

Agosto	1.139	1.004	903	854
Septiembre	1.839	1.555	1.472	1.491
Octubre	1.971	1.749	1.629	1.618
Noviembre	1.924	1.670	1.553	1.523
Diciembre	1.842	1.612	1.473	1.520
Total general	22.293	19.957	18.333	17.621
	4,21%	4,21%	4,21%	4,21%

LÍNEA 140 - HIPÓTESIS DE USO POR PARTE DE PARADOS SIN PRESTACIÓN

MES	2011	2012	2013	2014
<i>Enero</i>	7.571	7.399	6.808	6.118
Febrero	7.645	7.032	6.217	5.985
Marzo	8.812	7.766	6.601	6.610
Abril	6.998	5.909	6.109	5.490
Mayo	7.926	7.519	6.858	6.269
Junio	7.829	7.106	6.266	5.871
Julio	7.233	6.460	6.101	5.883
Agosto	4.530	3.993	3.594	3.398
Septiembre	7.315	6.186	5.855	5.930
Octubre	7.840	6.958	6.480	6.436
Noviembre	7.653	6.644	6.177	6.056
Diciembre	7.327	6.411	5.858	6.047
Total general	88.678	79.384	72.924	70.094
	16,76%	16,76%	16,76%	16,76%

Annex 2 - Estimació del cost anual de la subvenció

LÍNEA 140 - USUARIS TOTALS (BITLLET SENZILL. I ABONAMENT MENSUAL)

MES	2011	2012	2013	2014
<i>Gener</i>	45.174	44.146	40.617	36.504
Febrer	45.613	41.958	37.094	35.710
Març	52.576	46.338	39.386	39.438
Abril	41.751	35.255	36.447	32.753
Maig	47.289	44.864	40.918	37.403
Juny	46.710	42.397	37.384	35.027
Juliol	43.156	38.545	36.403	35.102
Agost	27.026	23.823	21.443	20.275
Setembre	43.644	36.909	34.936	35.383
Octubre	46.780	41.517	38.663	38.403
Novembre	45.661	39.640	36.857	36.134
Desembre	43.716	38.251	34.953	36.082
Total general	529.096	473.643	435.101	418.214

LÍNEA 140 - USUARIS MAJORS DE 65 ANYS

MES	2011	2012	2013	2014
-----	------	------	------	------

<i>Gener</i>	7.830	7.494	6.869	6.176
<i>Febrer</i>	7.566	6.913	5.919	6.179
<i>Març</i>	9.149	8.167	7.104	7.217
<i>Abril</i>	7.195	6.196	5.923	5.910
<i>Maig</i>	8.313	7.842	7.306	7.126
<i>Juny</i>	7.508	6.828	6.422	6.280
<i>Juliol</i>	6.552	6.489	5.800	6.154
<i>Agost</i>	4.273	4.251	3.772	3.962
<i>Setembre</i>	6.731	6.137	5.875	6.127
<i>Octubre</i>	7.758	7.072	6.590	6.852
<i>Novembre</i>	7.347	6.738	6.276	6.629
<i>Desembre</i>	7.292	6.690	6.195	6.813
Total general	87.514	80.817	74.051	75.425
	16,54%	17,06%	17,02%	18,04%

ENQUESTA DESEMBRE 2013 A BORD DE L'AUTOBÚS

45,69%	Treballant
4,21%	2,34% Parat COBRANT DESOCUPACIÓ
1,87%	Parat COBRANT SUBSIDI 400 EUROS
16,76%	Parat SENSE DESOCUPACIÓ I SENSE SUBSIDI
13,48%	Jubilat
19,19%	Altres: Estudiant, mestressa de casa, pensionista...

LÍNEA 140 - HIPÒTESI D'ÚS PER PART DE PARATS AMB PRESTACIÓ

MES	2011	2012	2013	2014
<i>Gener</i>	1.903	1.860	1.711	1.538
<i>Febrer</i>	1.922	1.768	1.563	1.505
<i>Març</i>	2.215	1.952	1.660	1.662
<i>Abril</i>	1.759	1.485	1.536	1.380
<i>Maig</i>	1.993	1.890	1.724	1.576
<i>Juny</i>	1.968	1.786	1.575	1.476
<i>Juliol</i>	1.818	1.624	1.534	1.479
<i>Agost</i>	1.139	1.004	903	854
<i>Setembre</i>	1.839	1.555	1.472	1.491
<i>Octubre</i>	1.971	1.749	1.629	1.618
<i>Novembre</i>	1.924	1.670	1.553	1.523
<i>Desembre</i>	1.842	1.612	1.473	1.520
Total general	22.293	19.957	18.333	17.621
	4,21%	4,21%	4,21%	4,21%

LÍNEA 140 - HIPÒTESI D'ÚS PER PART DE PARATS SENSE PRESTACIÓ

MES	2011	2012	2013	2014
<i>Gener</i>	7.571	7.399	6.808	6.118
<i>Febrer</i>	7.645	7.032	6.217	5.985

Març	8.812	7.766	6.601	6.610
Abril	6.998	5.909	6.109	5.490
Maig	7.926	7.519	6.858	6.269
Juny	7.829	7.106	6.266	5.871
Juliol	7.233	6.460	6.101	5.883
Agost	4.530	3.993	3.594	3.398
Setembre	7.315	6.186	5.855	5.930
Octubre	7.840	6.958	6.480	6.436
Novembre	7.653	6.644	6.177	6.056
Desembre	7.327	6.411	5.858	6.047
Total general	88.678	79.384	72.924	70.094
	16,76%	16,76%	16,76%	16,76%

ESTIMACIÓ DE LA QUANTIA TOTAL DE LA SUBVENCIÓ

	Majors 65				Menors 65					
	amb prestació 95%		sense prestació 5%		Amb prestació 4,21%		sense prestació 16,76%			
Preu bitllet normal (€) →	1,00		1,00		1,45		1,45		TOTAL	
Subvenció (% y €) →	40%	0,40	60%	0,60	41,50%	0,60	62%	0,90		
Preu per a usuari (€) →	0,60		0,40		0,85		0,55			
Increment de viatgers ↓	Viatgers	Cost Aj.	Viatgers	Coste Aj.	Viatgers	Cost Aj.	Viatgers	Cost Aj.	Viatgers	Cost Aj.
0%	71.654	28.661,50	3.771	2.262,75	17.621	10.603,66	70.094	63.014,43	163.140	104.542,35
5%	75.236	30.094,58	3.960	2.375,89	18.502	11.133,85	73.599	66.165,16	171.297	109.769,46
10%	78.819	31.527,65	4.148	2.489,03	19.384	11.664,03	77.103	69.315,88	179.454	114.996,58
15%	82.402	32.960,73	4.337	2.602,16	20.265	12.194,21	80.608	72.466,60	187.611	120.223,70
20%	85.985	34.393,80	4.526	2.715,30	21.146	12.724,40	84.113	75.617,32	195.768	125.450,82
25%	89.567	35.826,88	4.714	2.828,44	22.027	13.254,58	87.617	78.768,04	203.925	130.677,93
30%	93.150	37.259,95	4.903	2.941,58	22.908	13.784,76	91.122	81.918,76	212.082	135.905,05
35%	96.733	38.693,03	5.091	3.054,71	23.789	14.314,95	94.627	85.069,49	220.239	141.132,17

	€/mes	€/any
Coste gestió de Conveni:	2.000,00	24.000,00
Cost de la subvenció:	9.583,05	114.996,58
Total:	11.583,05	138.996,58

ESTIMACIÓN DE LA CUANTÍA TOTAL DE LA SUBVENCIÓN

	Mayores 65				Menores 65					
	con prestación 95%		sin prestación 5%		con prestación 4,21%		sin prestación 16,76%			
Precio billete normal (€) →	1,00		1,00		1,45		1,45		TOTAL	
Subvención (% y €) →	40%	0,40	60%	0,60	41,50%	0,60	62%	0,90		
Precio para usuario (€) →	0,60		0,40		0,85		0,55			
Incremento de viajeros ↓	Viajeros	Coste Ayto	Viajeros	Coste Ayto	Viajeros	Coste Ayto	Viajeros	Coste Ayto	Viajeros	Coste Ayto
0%	71.654	28.661,50	3.771	2.262,75	17.621	10.603,66	70.094	63.014,43	163.140	104.542,35
5%	75.236	30.094,58	3.960	2.375,89	18.502	11.133,85	73.599	66.165,16	171.297	109.769,46
10%	78.819	31.527,65	4.148	2.489,03	19.384	11.664,03	77.103	69.315,88	179.454	114.996,58
15%	82.402	32.960,73	4.337	2.602,16	20.265	12.194,21	80.608	72.466,60	187.611	120.223,70
20%	85.985	34.393,80	4.526	2.715,30	21.146	12.724,40	84.113	75.617,32	195.768	125.450,82
25%	89.567	35.826,88	4.714	2.828,44	22.027	13.254,58	87.617	78.768,04	203.925	130.677,93
30%	93.150	37.259,95	4.903	2.941,58	22.908	13.784,76	91.122	81.918,76	212.082	135.905,05
35%	96.733	38.693,03	5.091	3.054,71	23.789	14.314,95	94.627	85.069,49	220.239	141.132,17

	€/mes	€/año
Coste gestión de Convenio:	2.000,00	24.000,00
Coste de la subvención:	9.583,05	114.996,58
Total:	11.583,05	138.996,58

Notes:

- Els usuaris enquestats per Edetania no pertanyen exclusivament a Paterna, però no es disposa de les dades necessàries per a realitzar eixa distinció. Es manté el nombre total sense reducció per a romandre del costat de la seguretat.
- No es consideren els usuaris de la Línia 130, per l'escassa influència en el global d'usos, i per estimar que el seu efecte quedarà inclòs dins del 10% d'increment de viatgers.

Annex 3 - Criteris de prestació i control de la subvenció

3.1.-Beneficiaris de la subvenció

3.1.1.-Tindran dret a ser beneficiaris de la subvenció al transport públic, les persones empadronades a Paterna que pertanguen a algun dels següents Grups Socials (GS):

- **GS1:** Persones majors de 65 anys d'edat que perceben algun tipus de prestació pública econòmica, inferior o igual al SMI.
- **GS2:** Persones majors de 65 anys d'edat que no perceben cap prestació pública econòmica.
- **GS3:** Persones menors de 65 anys en situació de desocupació, que es troben cobrant prestació econòmica per desocupació o subsidi.
- **GS4:** Persones menors de 65 anys en situació de desocupació, que hagen esgotat la prestació econòmica per desocupació i el subsidi.
- **GS5:** Persones menors de 65 anys que es troben cobrant algun tipus de prestació econòmica pública per prejubilació, orfandat, viudetat, etc, inferior o igual al SMI

Edetania posarà a disposició dels beneficiaris de la subvenció:

Notas:

- Los usuarios encuestados por Edetania no pertenecen exclusivamente a Paterna, pero no se dispone de los datos necesarios para realizar esa distinción. Se mantiene el numero total sin reducción para permanecer del lado de la seguridad.
- No se consideran los usuarios de la Línea 130, por la escasa influencia en el global de usos, y por estimar que su efecto quedará incluido dentro del 10% de incremento de viajeros.

Anexo 3 - Criterios de prestación y control de la subvención

3.1.-Beneficiarios de la subvención

3.1.1.-Tendrán derecho a ser beneficiarios de la subvención al transporte público, las personas empadronadas en Paterna que pertenezcan a alguno de los siguientes Grupos Sociales (GS):

- **GS1:** Personas mayores de 65 años de edad que perciben algún tipo de prestación pública económica, inferior o igual al SMI.
- **GS2:** Personas mayores de 65 años de edad que no perciban ninguna prestación pública económica.
- **GS3:** Personas menores de 65 años en situación de desempleo, que se encuentren cobrando prestación económica por desempleo o subsidio.
- **GS4:** Personas menores de 65 años en situación de desempleo, que hayan agotado la prestación económica por desempleo y el subsidio.
- **GS5:** Personas menores de 65 años que se encuentren cobrando algún tipo de prestación económica pública por prejubilación, orfandad, viudedad, etc, inferior o igual al SMI

Edetania pondrá a disposición de los beneficiarios de la subvención:

- Les Normes d'Usos del servici subvencionat.
- El model o models d'instàncies per a la realització dels tràmits afectes el servici subvencionat.

3.2.-Sol·licitud de la targeta de transport

3.2.1.-Els beneficiaris que desitgen acollir-se a la subvenció del transport, hauran de sol·licitar a l'empresa Edetania Bus, S.A. l'expedició de la targeta de transport que els acreditarà com a tals.

3.2.2.-El cost d'obtenció de la targeta serà de 3.-€.

La sol·licitud podrà efectuar-se en:

- Ajuntament, Pl. Enginyer Castells, s/n
- Centre Cívic de la Canyada, C/. Sant Vicent Ferrer, núm. 8
- Centre Cívic de Terramellar, C/. Alginet, 5
- Centre Cívic de Lloma Llarga (Valterna), C/. Llentiscle, s/n
- Centre Social La Coma, C/. Silla, s/n
- Autobusos de Metrobús (Línies 130, 131 i 140) i del Transport Municipal de Paterna.

3.2.3.-La sol·licitud constarà de:

- Model específic d'instància omplit pel sol·licitant, marcant la casella corresponent a la Sol·licitud de targeta.

- Justificant bancari del pagament de 3.-€ pel cost de la targeta, ingressat en un compte de l'empresa Edetania Bus, S.A.
- Fotocòpia del DNI o NIE, en vigor.
- Certificat d'empadronament a Paterna, expedit durant l'any en curs.

Al que caldrà afegir, segons es pertanga a un o altre Grup Social:

- Las Normas de Usos del servicio subvencionado.

- El modelo o modelos de instancias para la realización de los trámites afectos al servicio subvencionado.

3.2.-Solicitud de la tarjeta de transporte

3.2.1.-Los beneficiarios que deseen acogerse a la subvención del transporte, deberán solicitar a la empresa Edetania Bus, S.A. la expedición de la tarjeta de transporte que les acreditará como tales.

3.2.2.-El coste de obtención de la tarjeta será de 3.-€.

La solicitud podrá efectuarse en:

- Ayuntamiento, Pza. Ingeniero Castells, s/n
- Centro Cívico de La Cañada, C/. San Vicente Ferrer, nº 8
- Centro Cívico de Terramellar, C/. Alginet, 5
- Centro Cívico de Lloma Llarga (Valterna), C/. Llentiscle, s/n
- Centro Social La Coma, C/. Silla, s/n
- Autobuses de Metrobús (Líneas 130, 131 y 140) y del Transporte Municipal de Paterna.

3.2.3.-La solicitud constará de:

- Modelo específico de instancia cumplimentado por el solicitante, marcando la casilla correspondiente a 1ª Solicitud de tarjeta.

- Justificante bancario del pago de 3.-€ por el coste de la tarjeta, ingresado en una cuenta de la empresa Edetania Bus, S.A.
- Fotocopia del DNI o NIE, en vigor.
- Certificado de empadronamiento en Paterna, expedido durante el año en curso.

A lo que habrá que añadir, según se pertenezca a uno u otro Grupo Social:

- **GS1:** Certificat o informe, emés per l'INSS, expedit durant l'any en curs, d'estar percebent algun tipus de prestació pública econòmica, inferior o igual a SMI.
- **GS2:** Certificat o informe emés per l'INSS, expedit durant l'any en curs, de no estar percebent cap prestació econòmica.
- **GS3:** Certificat o informe emés pel SEPE, amb menys de 3 mesos d'antiguitat, de trobar-se en situació de desocupació i ser perceptora d'alguna prestació econòmica per desocupació o subsidi.
- **GS4:** Certificat o informe emés pel SEPE, amb menys de 3 mesos d'antiguitat, de trobar-se en situació de desocupació i d'haver percebut i esgotat les prestacions econòmiques per desocupació i subsidi.
- **GS5:** Certificat o informe, emés per l'INSS, expedit durant l'any en curs, d'estar percebent algun tipus de prestació econòmica per ser pensionista, prejubilat, orfe, viudetat..., inferior o igual al SMI.

3.2.4.-Edetania arreplegarà dels centres indicats en l'apartat 3.2.2 les documentacions presentades amb una periodicitat mínima setmanal, per a verificar el seu contingut i expedir les targetes.

El personal administratiu d'Edetania revisarà la documentació entregada, i en cas de detectar deficiències es posarà en contacte amb el sol·licitant, requerint l'esmena, remetent posteriorment la relació nominal a l'Ajuntament per a l'elaboració del corresponent acord de concessió de subvenció, no entregant la targeta en tant que estes no siguen esmenades i resoltes.

- **GS1:** Certificado o informe, emitido por el INSS, expedido durante el año en curso, de estar percibiendo algún tipo de prestación pública económica, inferior o igual a SMI.
- **GS2:** Certificado o informe emitido por el INSS, expedido durante el año en curso, de no estar percibiendo ninguna prestación económica.
- **GS3:** Certificado o informe emitido por el SEPE, con menos de 3 meses de antigüedad, de encontrarse en situación de desempleo y ser perceptor de alguna prestación económica por desempleo o subsidio.
- **GS4:** Certificado o informe emitido por el SEPE, con menos de 3 meses de antigüedad, de encontrarse en situación de desempleo y de haber percibido y agotado las prestaciones económicas por desempleo y subsidio.
- **GS5:** Certificado o informe, emitido por el INSS, expedido durante el año en curso, de estar percibiendo algún tipo de prestación económica por ser pensionista, prejubilado, huérfano, viudedad..., inferior o igual al SMI.

3.2.4.-Edetania recogerá de los centros indicados en el apartado 3.2.2 las documentaciones presentadas con una periodicidad mínima semanal, para verificar su contenido y expedir las tarjetas.

El personal administrativo de Edetania revisará la documentación entregada, y en caso de detectar deficiencias se pondrá en contacto con el solicitante, requiriendo la subsanación, remitiendo posteriormente la relación nominal al Ayuntamiento para la elaboración del correspondiente acuerdo de concesión de subvención, no entregando la tarjeta en tanto en cuanto éstas no sean subsanadas y

resueltas.

3.3.-Arreplega de la targeta de transport

3.3.1.-Cada Grup Social subvencionat disposarà d'un model exclusiu de targeta (veure Annex 4), seran del tipus sense contacte, aniran personalitzades amb el DNI del titular i seran d'ús personal i intransferible.

3.3.2.-Els titulars de les targetes podran arreplegar les noves targetes en el mateix lloc en què van presentar la sol·licitud, 10 dies després que tota la documentació necessària haja sigut correctament presentada. Les targetes les sol·licituds de les quals siguen presentades directament en algun dels autobusos del servici, seran arreplegades en el mateix Ajuntament, dins del mateix termini establert.

3.4.-Adquisició i ús dels títols de transport

3.4.1.-Els titulars hauran de carregar en les seues targetes els saldos per a realitzar els viatges subvencionats, adquirint-los en els autobusos de Metrobús de les línies 130, 131 o 140.

3.4.2.-El saldo adquirit tindrà validesa per a ser usat en les línies 140a, 140b, 130a, 130b, 131a i 131b d'Edetania, i en els autobusos del Transport Municipal de Paterna (TMP).

Les càrregues de saldo hauran d'ajustar-se a les quantitats econòmiques indicades en la taula següent, disposant-se d'un termini màxim de 60 dies a partir de la data de l'última compra, per a ser usades:

3.3.-Recogida de la tarjeta de transporte

3.3.1.-Cada Grupo Social subvencionado dispondrá de un modelo exclusivo de tarjeta (ver Anexo 4), serán del tipo sin contacto, irán personalizadas con el DNI del titular y serán de uso personal e intransferible.

3.3.2.-Los titulares de las tarjetas podrán recoger las nuevas tarjetas en el mismo lugar en el que presentaron la solicitud, 10 días después de que toda la documentación necesaria haya sido correctamente presentada. Las tarjetas cuyas solicitudes sean presentadas directamente en alguno de los autobuses del servicio, serán recogidas en el propio Ayuntamiento, dentro del mismo plazo establecido.

3.4.-Adquisición y uso de los títulos de transporte

3.4.1.-Los titulares deberán cargar en sus tarjetas los saldos para realizar los viajes subvencionados, adquiriéndolos en los autobuses de Metrobús de las líneas 130, 131 ó 140.

3.4.2.-El saldo adquirido tendrá validez para ser usado en las líneas 140a, 140b, 130a, 130b, 131a y 131b de Edetania, y en los autobuses del Transporte Municipal de Paterna (TMP).

Las cargas de saldo deberán ajustarse a las cantidades económicas indicadas en la tabla siguiente, disponiéndose de un plazo máximo de 60 días a partir de la fecha de la última compra, para ser usadas:

Grup Social al qual pertany la targeta		Possibilitat de càrrega de les targetes i caducitat dels viatges carregats	
		Metrobús (L130, L131 y L140)	TMP
Majors de 65 anys	GS1 Perceben algun tipus de prestació econòmica, inferior o igual al SMI	Preu del viatge: 0,60.-€ Opcions de càrrega: 3,00.-€ = 5 viatges 6,00.-€ = 10 viatges Caducitat del saldo: 60 dies des de l'última càrrega	Gratuït durant un període de 60 dies després de l'última recàrrega de saldo
	GS2 No perceben cap tipus de prestació econòmica	Preu del viatge: 0,40.-€ Opcions de càrrega: 2,00.-€ = 5 viatges 4,00.-€ = 10 viatges Caducitat del saldo: 60 dies des de l'última càrrega	
Menors de 65 anys	GS3 Desempleats que perceben alguna prestació econòmica	Preu del viatge: 0,85.-€ Opcions de càrrega: 4,25.-€ = 5 viatges 8,50.-€ = 10 viatges Caducitat del saldo: 60 dies des de l'última càrrega	
	GS4 Desempleats que han esgotat les percepcions de desocupació i subsidi	Preu del viatge: 0,55.-€ Opcions de càrrega: 2,75.-€ = 5 viatges 5,50.-€ = 10 viatges Caducitat del saldo: 60 dies des de l'última càrrega	
	GS5 Perceben algun tipus de prestació econòmica social inferior o igual al SMI (prejubilat, pensionistes, orfes, viudes...)	Preu del viatge: 0,85.-€ Opcions de càrrega: 4,25.-€ = 5 viatges 8,50.-€ = 10 viatges Caducitat del saldo: 60 dies des de l'última càrrega	

Grupo Social al que pertenece la tarjeta		Posibilidad de carga de las tarjetas y caducidad de los viajes cargados	
		Metrobús (L130, L131 y L140)	TMP
Mayores de 65 años	GS1 Perciben algún tipo de prestación económica, inferior o igual al SMI	Precio del viaje: 0,60.-€ Opciones de carga: 3,00.-€ = 5 viajes 6,00.-€ = 10 viajes Caducidad del saldo: 60 días desde la última carga	Gratuït durant un període de 60 dies després de la última recàrrega de saldo
	GS2 No perciben ningún tipo de prestación económica	Precio del viaje: 0,40.-€ Opciones de carga: 2,00.-€ = 5 viajes 4,00.-€ = 10 viajes Caducidad del saldo: 60 días desde la última carga	

Menores de 65 años	GS3 Desempleados que perciben alguna prestación económica	Precio del viaje: 0,85.-€ Opciones de carga: 4,25.-€ = 5 viajes 8,50.-€ = 10 viajes Caducidad del saldo: 60 días desde la última carga	
	GS4 Desempleados que han agotado las percepciones de desempleo y subsidio	Precio del viaje: 0,55.-€ Opciones de carga: 2,75.-€ = 5 viajes 5,50.-€ = 10 viajes Caducidad del saldo: 60 días desde la última carga	
	GS5 Perciben algún tipo de prestación económica social inferior o igual al SMI (prejubilados, pensionistas, huérfanos, viudas...)	Precio del viaje: 0,85.-€ Opciones de carga: 4,25.-€ = 5 viajes 8,50.-€ = 10 viajes Caducidad del saldo: 60 días desde la última carga	

3.4.3.-La cancel·lació de saldo per cada viatge realitzat en Metrobús (L130, L131 i L140) es produirà a l'acostar la targeta a la unitat lectora situada junt amb el conductor. El lector emetrà un senyal sonor segons la targeta, indicant que el viatge ha sigut cancel·lat, i una altra diferent d'alerta quan en la targeta no queden viatges disponibles i siga necessari procedir a la seua recarrega, o quan siga necessari reactivar-la.

Quan la targeta s'empren per a viatjar en els autobusos del Transport Municipal de Paterna (TMP), no es produirà cancel·lació de saldo (viatge gratuït), si bé el sistema registrarà l'ús, emetrà la corresponent senyal acústic, i tindrà la mateixa limitació d'ús de 60 dies a comptar de l'última recarrega realitzada.

3.4.4.-Amb cada cancel·lació, la unitat lectora emetrà un tiquet que informará el titular de:
- Tipus de targeta (Grup Social) de que es tracta.

3.4.3.-La cancelación de saldo por cada viaje realizado en Metrobús (L130, L131 y L140) se producirá al acercar la tarjeta a la unidad lectora situada junto al conductor. El lector emitirá una señal sonora según la tarjeta, indicando que el viaje ha sido cancelado, y otra diferente de alerta cuando en la tarjeta no queden viajes disponibles y sea necesario proceder a la recarga de la misma, o cuando sea necesario reactivarla.

Cuando la tarjeta se emplee para viajar en los autobuses del Transporte Municipal de Paterna (TMP), no se producirá cancelación de saldo (viaje gratuito), si bien el sistema registrará el uso, emitirá la correspondiente señal acústica, y tendrá la misma limitación de uso de 60 días a contar desde la última recarga realizada.

3.4.4.-Con cada cancelación, la unidad lectora emitirá un ticket que informará al titular de:
- Tipo de tarjeta (Grupo Social) de que se trata.

- Saldo restant en la targeta.

De la mateixa manera i sense necessitat de cancel·lar prèviament, es podrà sol·licitar informació sobre:

-La caducitat de la targeta, és a dir, la data límit en què haurà de ser reactivada (1 any o 3 mesos des de la seua última reactivació, segons el Grup Social a què pertanga).

-La caducitat del saldo disponible (60 dies des de l'última recarrega).

3.4.5.-Una vegada cancel·lat un viatge, la targeta no podrà ser utilitzada fins transcorreguts 2 minuts. D'esta manera s'eviten dobles cancel·lacions per error, però es possibilita realitzar dos viatges quasi consecutius en autobusos diferents.

3.4.6.-L'ús diari de la targeta quedarà limitat a un màxim de 6 viatges al dia (suma de viatges realitzats un mateix dia en les Línies 130, 131, 140 i TMP). Una vegada superada eixa xifra, el sistema rebutjarà la targeta fins a l'endemà.

3.4.7.-L'ús de la targeta serà personal i intransferible.

El titular haurà de portar amb si el DNI i mostrar-ho a requeriment del conductor del vehicle, de l'inspector d'Edetania o de qualsevol agent de l'autoritat municipal.

L'ús fraudulent de la targeta donarà lloc a l'anul·lació de la mateixa, a la pèrdua del saldo no usat que poguera contindre i a la inhabilitació del titular per a obtindre una altra, junt amb la resta d'actuacions que administrativament procedisquen.

3.5.-Recuperació de saldos

-Saldo restante en la tarjeta.

De igual modo y sin necesidad de cancelar previamente, se podrá solicitar información sobre:

-La caducidad de la tarjeta, es decir, la fecha límite en la que tendrá que ser reactivada (1 año ó 3 meses desde su última reactivación, según el Grupo Social al que pertenezca).

-La caducidad del saldo disponible (60 días desde la última recarga).

3.4.5.-Una vez cancelado un viaje, la tarjeta no podrá ser utilizada hasta transcurridos 2 minutos. De esta forma se evitan dobles cancelaciones por error, pero se posibilita realizar dos viajes casi consecutivos en autobuses diferentes.

3.4.6.-El uso diario de la tarjeta quedará limitado a un máximo de 6 viajes al día (suma de viajes realizados un mismo día en las Líneas 130, 131, 140 y TMP). Una vez superada esa cifra, el sistema rechazará la tarjeta hasta el día siguiente.

3.4.7.-El uso de la tarjeta será personal e intransferible.

El titular deberá llevar consigo el DNI y mostrarlo a requerimiento del conductor del vehículo, del inspector de Edetania o de cualquier agente de la autoridad municipal.

El uso fraudulento de la tarjeta dará lugar a la anulación de la misma, a la pérdida del saldo no usado que pudiera contener y a la inhabilitación del titular para obtener otra, junto con el resto de actuaciones que administrativamente procedan.

3.5.-Recuperación de saldos

3.5.1.-La recuperació dels saldos no consumits, quan tal circumstància procedisca, tindrà lloc per mitjà de la recarrega de la targeta per part d'Edetania, en cap cas tornant diners.

3.5.2.-Els titulars de les targetes tindran dret a la recuperació dels saldos no consumits, en cas de:

- Renovació de targeta per mal funcionament d'esta. S'entendrà per mal funcionament de la targeta, quan les lectores la rebutgen sense que es dega a un mal ús, deteriorament o danys físics.

- Caducitat de saldos per retards en la reactivació o renovació de targetes, només si són deguts a causes atribuïbles a Edetania.

- Reactivació de targetes anul·lades indegudament.

3.5.3.-No escaurà la recuperació de saldos en els casos de:

- Renovació de targetes per pèrdua o robatori.

- Renovació de targetes que deixen de funcionar per mal ús, deteriorament o dany físic.

- Caducitat de saldos no consumits per causes atribuïbles al titular.

3.5.4.-En el cas que la unitat lectora rebutge una targeta, el conductor realitzarà una comprovació d'esta per a tractar d'identificar el motiu, valorant amb les dades disponibles en eixe moment si és responsabilitat del titular o d'Edetania, i decidint si és procedent o no la recuperació del saldo i, en conseqüència, si s'admet al titular realitzar el viatge sense un nou pagament. En cas de dubte, el conductor prendrà nota del número de targeta i permetrà el viatge. Si les posteriors comprovacions demostrin que la fallada és responsabilitat del titular, la targeta serà anul·lada i Edetania Bus, S.A.,

3.5.1.-La recuperación de los saldos no consumidos, cuando tal circunstancia proceda, tendrá lugar mediante la recarga de la tarjeta por parte de Edetania, en ningún caso devolviendo dinero.

3.5.2.-Los titulares de las tarjetas tendrán derecho a la recuperación de los saldos no consumidos, en caso de:

- Renovación de tarjeta por mal funcionamiento de ésta. Se entenderá por mal funcionamiento de la tarjeta, cuando las lectoras la rechacen sin que se deba a un mal uso, deterioro o daños físicos.

- Caducidad de saldos por retrasos en la reactivación o renovación de tarjetas, sólo si son debidos a causas atribuibles a Edetania.

- Reactivación de tarjetas anuladas indebidamente.

3.5.3.-No procederá la recuperación de saldos en los casos de:

- Renovación de tarjetas por pérdida o robo.

- Renovación de tarjetas que dejan de funcionar por mal uso, deterioro o daño físico.

- Caducidad de saldos no consumidos por causas atribuibles al titular.

3.5.4.-En el caso de que la unidad lectora rechace una tarjeta, el conductor realizará una comprobación de ésta para tratar de identificar el motivo, valorando con los datos disponibles en ese momento si es responsabilidad del titular o de Edetania, y decidiendo si procede o no la recuperación del saldo y, en consecuencia, si se admite al titular realizar el viaje sin un nuevo pago. En caso de duda, el conductor tomará nota del número de tarjeta y permitirá el viaje. Si las posteriores comprobaciones demuestran que el fallo es responsabilidad del titular, la tarjeta será anulada y Edetania Bus, S.A., solicitará al

sol·licitarà al titular l'esmena de la deficiència.

3.6.-Reactivació de la targeta

3.6.1.-Les targetes expedides a persones dels grups socials GS1 i GS2, i a persones del Grup Social GS5, hauran de ser reactivades anualment (un any després de la seua obtenció o de la seua última reactivació).

3.6.2.-Les targetes expedides a persones desocupades (grups socials GS3 i GS4), hauran de ser reactivades cada 3 mesos (tres mesos després de la seua obtenció o de la seua última reactivació).

3.6.3.-Per a la reactivació, els titulars hauran d'entregar al conductor de l'autobús:

- Model específic d'instància omplit pel sol·licitant, marcant la casella corresponent a Reactivació de targeta.
- Certificat d'empadronament a Paterna, expedit durant l'any en curs.

A la qual cosa caldrà afegir, segons es pertanga a un o altre Grup Social:

- **GS1:** Certificat o informe, emés per l'INSS, expedit durant l'any en curs, d'estar percebent algun tipus de prestació pública econòmica, inferior o igual al SMI.
- **GS2:** Certificat o informe emés per l'INSS, expedit durant l'any en curs, de no estar percebent cap prestació econòmica.
- **GS3 :** Certificat o informe emés pel SEPE, amb menys de 3 mesos d'antiguitat, de trobar-se en situació de desocupació i ser perceptor d'alguna prestació econòmica per desocupació o subsidi.

titular la subsanación de la deficiencia.

3.6.-Reactivación de la tarjeta

3.6.1.-Las tarjetas expedidas a personas de los grupos sociales GS1 y GS2, y a personas del Grupo Social GS5, deberán ser reactivadas anualmente (un año después de su obtención o de su última reactivación).

3.6.2.-Las tarjetas expedidas a personas desocupadas (grupos sociales GS3 y GS4), deberán ser reactivadas cada 3 meses (tres meses después de su obtención o de su última reactivación).

3.6.3.-Para la reactivación, los titulares deberán entregar al conductor del autobús:

- Modelo específico de instancia cumplimentado por el solicitante, marcando la casilla correspondiente a *Reactivación de tarjeta*.
- Certificado de empadronamiento en Paterna, expedido durante el año en curso.

A lo que habrá que añadir, según se pertenezca a uno u otro Grupo Social:

- **GS1:** Certificado o informe, emitido por el INSS, expedido durante el año en curso, de estar percibiendo algún tipo de prestación pública económica, inferior o igual al SMI.
- **GS2:** Certificado o informe emitido por el INSS, expedido durante el año en curso, de no estar percibiendo ninguna prestación económica.
- **GS3:** Certificado o informe emitido por el SEPE, con menos de 3 meses de antigüedad, de encontrarse en situación de desempleo y ser perceptor de alguna prestación económica por desempleo o subsidio.

- **GS4:** Certificat o informe emés pel SEPE, amb menys de 3 mesos d'antiguitat, de trobar-se en situació de desocupació i d'haver percebut i esgotat les prestacions econòmiques per desocupació i subsidi.
- **GS5:** Certificat o informe emés per l'INSS, expedit durant l'any en curs, d'estar percebent algun tipus de prestació pública econòmica inferior al SMI, per ser pensionista, prejubilat, orfe, viudetat...

- **GS4:** Certificado o informe emitido por el SEPE, con menos de 3 meses de antigüedad, de encontrarse en situación de desempleo y de haber percibido y agotado las prestaciones económicas por desempleo y subsidio.
- **GS5:** Certificado o informe emitido por el INSS, expedido durante el año en curso, de estar percibiendo algún tipo de prestación pública económica inferior al SMI, por ser pensionista, prejubilado, huérfano, viudedad...

3.6.4.-El conductor del vehicle arreplegarà la documentació i reactivarà la targeta en eixe instant, advertint al titular que en cas que no siga certa o incompleta, la targeta serà anul·lada de forma telemàtica, i haurà d'acudir a les oficines de l'empresa per a l'esmena de la deficiència.

3.6.4.-El conductor del vehículo recogerá la documentación y reactivará la tarjeta en ese instante, advirtiéndolo al titular de que en caso de no ser cierta o incompleta, la tarjeta será anulada de forma telemática, y deberá acudir a las oficinas de la empresa para la subsanación de la deficiencia.

El personal administratiu d'Edetania revisarà la documentació entregada, i en cas de detectar deficiències es posarà en contacte amb el titular de la targeta, requerint l'esmena en un termini de temps màxim de 5 dies, transcorreguts els quals, si no s'haguera resolt el problema, procedirà a l'anul·lació telemàtica de la targeta.

El personal administrativo de Edetania revisará la documentación entregada, y en caso de detectar deficiencias se pondrá en contacto con el titular de la tarjeta, requiriendo la subsanación en un plazo de tiempo máximo de 5 días, transcurridos los cuales, si no se hubiera solventado el problema, procederá a la anulación telemática de la tarjeta.

3.6.5.-La reactivació fraudulenta de la targeta donarà lloc a l'anul·lació de la mateixa, a la pèrdua del saldo que poguera contindre i a la inhabilitació del titular per a obtindre una altra, junt amb la resta d'actuacions que administrativament procedisquen.

3.6.5.-La reactivación fraudulenta de la tarjeta dará lugar a la anulación de la misma, a la pérdida del saldo que pudiera contener y a la inhabilitación del titular para obtener otra, junto con el resto de actuaciones que administrativamente procedan.

3.7.-Renovació o duplicat de la targeta

3.7.-Renovación o duplicado de la tarjeta

3.7.1.-Les targetes no tindran limitació programada de vida útil, i no serà necessària la seua

3.7.1.-Las tarjetas no tendrán limitación programada de vida útil, y no será necesaria su renovación

renovació mentre funcionen de forma adequada. Una vegada que la targeta deixi de funcionar, el titular haurà de renovar-la substituint-la per una altra de nova (duplicat), sol·licitant-la a Edetania.

3.7.2.-Quan la fallada de la targeta es produïska per danys causats a esta, o després de 4 anys d'adquirir-la, el cost de la substitució anirà a càrrec del titular. La mateixa consideració s'aplicarà en el cas de pèrdua o robatori de la targeta.

3.7.3.-Al contrari, si la fallada té lloc abans dels 4 anys d'antiguitat i sense que es dega a danys causats a la targeta, serà l'empresa la que haja d'assumir els costos de la reposició.

3.7.4.-Per a la renovació o duplicat de les targetes, els titulars hauran de presentar en els llocs ja indicats en l'apartat 3.2.2:

- Model específic d'instància omplit pel sol·licitant, marcant la casella corresponent a Renovació o duplicat de targeta, i indicant la causa que ho motiva.
 - Certificat d'empadronament a Paterna, expedit durant l'any en curs.
 - Justificant bancari del pagament de 3.-€ pel cost de la targeta, ingressat en un compte de l'empresa Edetania Bus, S.A., si el cost de reposició correspon al titular.
- O de forma alternativa a este últim:
- La targeta defectuosa que es desitja renovar, (si el cost de reposició correspon a Edetania).

A la qual cosa caldrà afegir, segons es pertanga a un o altre Grup Social:

mientras funcionen de forma adecuada. Una vez que la tarjeta deje de funcionar, el titular deberá renovarla sustituyéndola por otra nueva (duplicado), solicitándola a Edetania.

3.7.2.-Cuando el fallo de la tarjeta se produzca por daños causados a la misma, o después de 4 años de adquirirla, el coste de la sustitución correrá a cargo del titular. Igual consideración se aplicará en el caso de pérdida o robo de la tarjeta.

3.7.3.-Por el contrario, si el fallo tiene lugar antes de los 4 años de antigüedad y sin que se deba a daños causados a la tarjeta, será la empresa la que deba asumir los costes de la reposición.

3.7.4.-Para la renovación o duplicado de las tarjetas, los titulares deberán presentar en los lugares ya indicados en el apartado 3.2.2:

- Modelo específico de instancia cumplimentado por el solicitante, marcando la casilla correspondiente a *Renovación o duplicado de tarjeta*, e indicando la causa que lo motiva.
 - Certificado de empadronamiento en Paterna, expedido durante el año en curso.
 - Justificante bancario del pago de 3.-€ por el coste de la tarjeta, ingresado en una cuenta de la empresa Edetania Bus, S.A., si el coste de reposición corresponde al titular.
- O de forma alternativa a éste último:
- La tarjeta defectuosa que se desea renovar, (si el coste de reposición corresponde a Edetania).

A lo que habrá que añadir, según se pertenezca a uno u otro Grupo Social:

- **GS1:** Certificat o informe, emés per l'INSS, expedit durant l'any en curs, d'estar percebent algun tipus de prestació pública econòmica, inferior o igual al SMI.
- **GS2:** Certificat o informe emés per l'INSS, expedit durant l'any en curs, de no estar percebent cap prestació econòmica.
- **GS3:** Certificat o informe emés pel SEPE, amb menys de 3 mesos d'antiguitat, de trobar-se en situació de desocupació i ser perceptora d'alguna prestació econòmica per desocupació o subsidi.
- **GS4:** Certificat o informe emés pel SEPE, amb menys de 3 mesos d'antiguitat, de trobar-se en situació de desocupació i d'haver percebut i esgotat les prestacions econòmiques per desocupació i subsidi.
- **GS5:** Certificat o informe emés per l'INSS, expedit durant l'any en curs, d'estar percebent algun tipus de prestació pública econòmica inferior al SMI, per ser pensionista, prejubilat, orfe, viudetat...

3.7.5.- Edetania arreplegarà les documentacions presentades en els centres indicats en l'apartat 3.2.2 amb una periodicitat mínima setmanal, per a verificar el seu contingut i expedir els duplicats de les targetes.

El personal administratiu d'Edetania revisarà la documentació entregada, i en cas de detectar deficiències es posarà en contacte amb el sol·licitant, requerint l'esmena, remetent posteriorment la relació nominal a l'Ajuntament per a l'elaboració del corresponent acord de concessió de subvenció no entregant la targeta en tant que estes no siguen esmenades i

- **GS1:** Certificado o informe, emitido por el INSS, expedido durante el año en curso, de estar percibiendo algún tipo de prestación pública económica, inferior o igual al SMI.
- **GS2:** Certificado o informe emitido por el INSS, expedido durante el año en curso, de no estar percibiendo ninguna prestación económica.
- **GS3:** Certificado o informe emitido por el SEPE, con menos de 3 meses de antigüedad, de encontrarse en situación de desempleo y ser perceptor de alguna prestación económica por desempleo o subsidio.
- **GS4:** Certificado o informe emitido por el SEPE, con menos de 3 meses de antigüedad, de encontrarse en situación de desempleo y de haber percibido y agotado las prestaciones económicas por desempleo y subsidio.
- **GS5:** Certificado o informe emitido por el INSS, expedido durante el año en curso, de estar percibiendo algún tipo de prestación pública económica inferior al SMI, por ser pensionista, prejubilado, huérfano, viudedad...

3.7.5.- Edetania recogerá las documentaciones presentadas en los centros indicados en el apartado 3.2.2 con una periodicidad mínima semanal, para verificar su contenido y expedir los duplicados de las tarjetas.

El personal administrativo de Edetania revisarà la documentació entregada, y en caso de detectar deficiencias se pondrá en contacto con el solicitante, requiriendo la subsanación, remitiendo posteriormente la relación nominal al Ayuntamiento para la elaboración del correspondiente acuerdo de concesión de subvención no entregando la tarjeta en tanto en

resoltes.

3.7.6.-Els titulars de les targetes podran arreplegar les targetes renovades o duplicades, en el mateix lloc en què van presentar la sol·licitud, 10 dies després que tota la documentació necessària haja sigut correctament presentada. Les targetes les sol·licituds de les quals siguen presentades directament en algun dels autobusos del servici, seran arreplegades en el mateix Ajuntament, dins del mateix termini establert.

3.8.-Reclamacions dels titulars de les targetes

3.8.1.-Els titulars de les targetes hauran de presentar les queixes i reclamacions que estimen oportunes directament davant de l'empresa Edetania, remetent una còpia a l'Ajuntament.

3.8.2.-Edetania, amb la supervisió de l'Ajuntament, haurà d'atendre les queixes i reclamacions, adoptant les mesures d'esmena i, si és el cas, de compensació que procedisquen.

3.9.-Justificació del nombre de viatges i facturació de les compensacions

3.9.1.-Els viatges cancel·lats per les lectores seran registrats en els mateixos fitxers en què es registren la resta de viatges no subvencionats, i que són utilitzats per la Generalitat Valenciana per al control dels viatges realitzats dins de la Concessió i l'elaboració d'estadístiques.

3.9.2.-Edetania facturarà mensualment a l'Ajuntament, les quantitats corresponents a la part del bitllet senzill no cobrada en cada viatge subvencionat realitzat en les línies 130, 131 i 140 de

cuanto éstas no sean subsanadas y resueltas.

3.7.6.-Los titulares de las tarjetas podrán recoger las tarjetas renovadas o duplicadas, en el mismo lugar en el que presentaron la solicitud, 10 días después de que toda la documentación necesaria haya sido correctamente presentada. Las tarjetas cuyas solicitudes sean presentadas directamente en alguno de los autobuses del servicio, serán recogidas en el propio Ayuntamiento, dentro del mismo plazo establecido.

3.8.-Reclamaciones de los titulares de las tarjetas

3.8.1.-Los titulares de las tarjetas deberán presentar las quejas y reclamaciones que estimen oportunas directamente ante la empresa Edetania, remitiendo una copia al Ayuntamiento.

3.8.2.-Edetania, con la supervisión del Ayuntamiento, deberá atender las quejas y reclamaciones, adoptando las medidas de subsanación y, en su caso, de compensación que procedan.

3.9.-Justificación del número de viajes y facturación de las compensaciones

3.9.1.-Los viajes cancelados por las lectoras serán registrados en los mismos ficheros en los que se registran el resto de viajes no subvencionados, y que son utilizados por la Generalitat Valenciana para el control de los viajes realizados dentro de la Concesión y la elaboración de estadísticas.

3.9.2.-Edetania facturará mensualmente al Ayuntamiento, las cantidades correspondientes a la parte del billete sencillo no cobrada en cada viaje subvencionado realizado en las líneas 130, 131 y

Metrobús.

3.9.3.-La factura serà presentada en l'Ajuntament durant la primera quinzena de cada mes, i es referirà als viatges realitzats durant el mes anterior.

La factura anirà necessàriament acompanyada de la documentació següent:

- Llistat del nombre de viatges subvencionats realitzats (en Metrobús i en TMP), Grup Social a què pertanyen, i quantia econòmica corresponent a cada u.
- Arxiu en format digital en què es detallen la data i hora, línia, parada d'origen, Grup Social i número de targeta utilitzada en cada viatge.
- Còpia en format digital del fitxer o fitxers de registre a què es referix l'apartat 3.9.1, corresponent al període de temps facturat.

3.9.4.-A més del ja indicat, Edetania entregará mensualment a l'Ajuntament la informació següent:

- Llistat de noves targetes i Grup Social a què pertanyen.
- Llistat de reactivacions i Grup Social a què pertanyen.
- Llistat d'anul·lacions de targetes i causes que el motiven.
- Llistat de renovacions i duplicats de targetes, i causes que el motiven.
- Incidències, recuperacions de saldos, queixes i reclamacions registrades.

3.9.5.- L'Ajuntament podrà sol·licitar a la Conselleria la verificació que els viatges facturats durant qualsevol període, es corresponen amb els registrats en el fitxer del dit període de temps.

Per a este fi, Edetania ha

140 de Metrobús.

3.9.3.-La factura será presentada en el Ayuntamiento durante la primera quincena de cada mes, y se referirá a los viajes realizados durante el mes anterior.

La factura irá necesariamente acompañada de la siguiente documentación:

- Listado del número de viajes subvencionados realizados (en Metrobús y en TMP), Grupo Social al que pertenecen, y cuantía económica correspondiente a cada uno.
- Archivo en formato digital en el que se detallen la fecha y hora, línea, parada de origen, Grupo Social y número de tarjeta utilizada en cada viaje.
- Copia en formato digital del fichero o ficheros de registro a que se refiere el apartado 3.9.1, correspondiente al periodo de tiempo facturado.

3.9.4.-Además de lo ya indicado, Edetania entregará mensualmente al Ayuntamiento la siguiente información:

- Listado de nuevas tarjetas y Grupo Social al que pertenecen.
- Listado de reactivaciones y Grupo Social al que pertenecen.
- Listado de anulaciones de tarjetas y causas que lo motivan.
- Listado de renovaciones y duplicados de tarjetas, y causas que lo motivan.
- Incidencias, recuperaciones de saldos, quejas y reclamaciones registradas.

3.9.5.-El Ayuntamiento podrá solicitar a la Consellería la verificación de que los viajes facturados durante cualquier periodo, se corresponden con los registrados en el fichero de dicho periodo de tiempo.

Para este fin, Edetania debe de

d'acordar amb la Conselleria corresponent la possibilitat d'expedir el dit document, assumint els costos que això pugui suposar.

De la mateixa manera, l'Ajuntament podrà requerir a Edetania la documentació justificativa de les quantitats facturades i del control administratiu realitzat sobre les sol·licituds dels beneficiaris (reativacions, renovacions, reclamacions...), per a la seua verificació.

3.9.6.-La discrepància injustificada entre les quantitats facturades i les que correspondria haver facturat en funció de la verificació realitzada per la Generalitat o l'Ajuntament, així com la deixadesa, falta de rigor o arbitrarietat en la resolució de les sol·licituds dels usuaris, podrà donar lloc a la rescissió del Conveni, amb independència de la resta d'actuacions que escaiga emprendre.

3.10.-protecció de dades

3.10.1.- La informació, dades o especificacions facilitades per l'Ajuntament de Paterna a Edetania o al personal del seu servei, així com als que hagen accedit en execució del Conveni, hauran de ser considerades per estos com a confidencials, no podent ser objecte, total o parcial, de publicacions, còpia, utilització, cessió o préstec a tercers.

3.10.2.- Edetania i el personal al seu servei adquirixen l'obligació fidel de custodiar cuidadosament la informació, documentació o dades de què se li faça entrega per a la realització dels treballs objecte del Conveni, i amb això el compromís que estos no arriben en cap concepte a poder de distintes persones.

3.10.3.-Edetania i el personal al

acordar con la Consellería correspondiente la posibilidad de expedir dicho documento, asumiendo los costes que ello pueda suponer.

De igual forma, el Ayuntamiento podrá requerir a Edetania la documentación justificativa de las cantidades facturadas y del control administrativo realizado sobre las solicitudes de los beneficiarios (reativaciones, renovaciones, reclamaciones...), para su verificación.

3.9.6.-La discrepancia injustificada entre las cantidades facturadas y las que correspondería haber facturado en función de la verificación realizada por la Generalitat o el Ayuntamiento, así como la dejadez, falta de rigor o arbitrariedad en la resolución de las solicitudes de los usuarios, podrá dar lugar a la rescisión del Convenio, con independencia del resto de actuaciones que proceda emprender.

3.10.-Protección de datos

3.10.1.-La información, datos o especificaciones facilitadas por el Ayuntamiento de Paterna a Edetania o al personal de su servicio, así como a los que hayan accedido en ejecución del Convenio, deberán ser consideradas por éstos como confidenciales, no pudiendo ser objeto, total o parcial, de publicaciones, copia, utilización, cesión o préstamo a terceros.

3.10.2.-Edetania y el personal a su servicio adquieren la obligación fiel de custodiar cuidadosamente la información, documentación o datos de los que se le haga entrega para la realización de los trabajos objeto del Convenio, y con ello el compromiso de que los mismos no lleguen bajo ningún concepto a poder de distintas personas.

3.10.3.-Edetania y el personal a su

seu servici no podran accedir a aquelles informacions, dades i documents no directament relacionats amb l'objecte del Conveni.

3.10.4.-En tot cas, Edetania serà responsable dels danys i perjuís que l'incompliment de les obligacions enumerades en este apartat pogueren derivar-se per a l'Ajuntament o per a terceres persones.

3.10.5.-Les dades personals facilitades, per als casos en què es tracte de persones físiques, o en el cas de ser representants d'una persona jurídica, així com la curricular i altres d'índole laboral, dels treballadors relacionats en el Conveni, seran incorporades a un fitxer titularitat de l'Ajuntament de Paterna.

La finalitat de l'arregla i tractament de la informació és la valoració del correcte desenvolupament del Conveni, així com la seua utilització en la relació d'Edetania amb l'Ajuntament, en els aspectes econòmics i tècnics derivats, així com el control del servici conveniat i, si és el cas, remissió d'informació sobre les incidències relacionades amb aquells. S'informa que les dades personals podran ser cedides o comunicades a les entitats públiques -estatals o autonòmiques- competents i en qualssevol altres supòsits previstos, segons Llei. Així mateix, podran ser publicades en els taulars i diaris o butlletins oficials corresponents.

3.10.6.-De conformitat amb la Llei 15/1999, de Protecció de Dades de Caràcter Personal podrà exercitar els drets d'accés, rectificació, cancel·lació i, si és el cas, oposició, respecte de les seues dades personals, enviant un escrit,

servicio no podrán acceder a aquellas informaciones, datos y documentos no directamente relacionados con el objeto del Convenio.

3.10.4.-En todo caso, Edetania será responsable de los daños y perjuicios que el incumplimiento de las obligaciones enumeradas en este apartado pudieran derivarse para el Ayuntamiento o para terceras personas.

3.10.5.-Los datos personales facilitados, para los casos en que se trate de personas físicas, o en el caso de ser representantes de una persona jurídica, así como la curricular y otras de índole laboral, de los trabajadores relacionados en el Convenio, serán incorporados a un fichero titularidad del Ayuntamiento de Paterna.

La finalidad de la recogida y tratamiento de la información es la valoración del correcto desarrollo del Convenio, así como su utilización en la relación de Edetania con el Ayuntamiento, en los aspectos económicos y técnicos derivados, así como el control del servicio conveniado y, en su caso, remisión de información sobre las incidencias relacionadas con aquéllos. Se informa que los datos personales podrán ser cedidos o comunicados a las entidades públicas -estatales o autonómicas- competentes y en cualesquiera otros supuestos previstos, según Ley. Asimismo, podrán ser publicados en los tablones y diarios o boletines oficiales correspondientes.

3.10.6.-De conformidad con la Ley 15/1999, de Protección de Datos de Carácter Personal podrá ejercitar los derechos de acceso, rectificaci6n, cancelaci6n y, en su caso, oposici6n, respecto de sus datos personales, enviando un

acompanyat de fotocòpia del seu DNI, dirigida a l'adreça següent: Ajuntament de Paterna. Plaça Enginyer Castells, 1, CP 46980 Paterna. (València).

3.10.7.-Edetania i el personal al seu servici haurà de complir amb l'Esmetada Llei Orgànica 15/1999, de Protecció de Dades de Caràcter Personal (LOPD) i el Reial Decret 1720/2007, de 21 de desembre, pel qual s'aprova el Reglament de desplegament de la llei Orgànica 15/1999, de 13 de desembre, de Protecció de Dades de Caràcter Personal (RDLOPD), així com de les disposicions que en matèria de protecció de dades troben en vigor a la firma del Conveni o que puguin estar-ho a la seua vigència.

3.10.8.-De conformitat amb l'article 10 LOPD, el personal d'Edetania haurà de guardar la deguda confidencialitat i secret sobre els fets, informacions, coneixements, documents i altres elements a què tinga accés amb motiu del Conveni.

És obligació d'Edetania comunicar este deure al seu personal, així com cuidar del seu compliment.

3.10.9.-En aquells casos en què amb motiu del Conveni, Edetania accedisca al tractament de dades de caràcter personal continguts en fitxers, informàtics i/o en paper, titularitat de l'Ajuntament, Edetania, en la seua qualitat d'Encarregat del Tractament, s'obliga especialment al següent:

a) No aplicar o utilitzar la informació de caràcter personal amb un fi diferent del previst per al desenrotllament del Conveni, així com la seua cessió o comunicació a tercers, ni tan sols per a la seua conservació.

escrito, acompañado de fotocopia de su DNI, dirigida a la siguiente dirección: Ayuntamiento de Paterna. Plaza Enginyer Castells, 1, CP 46980 Paterna. (Valencia).

3.10.7.-Edetania y el personal a su servicio deberá cumplir con la citada Ley Orgánica 15/1999, de Protección de Datos de Carácter Personal (LOPD) y el Real Decreto 1720/2007, de 21 de diciembre, por el que se aprueba el Reglamento de desarrollo de la Ley Orgánica 15/1999, de 13 de diciembre, de protección de datos de carácter personal (RDLOPD), así como de las disposiciones que en materia de protección de datos encuentren en vigor a la firma del Convenio o que puedan estarlo a su vigencia.

3.10.8.-De conformidad con el artículo 10 LOPD, el personal de Edetania deberá guardar la debida confidencialidad y secreto sobre los hechos, informaciones, conocimientos, documentos y otros elementos a los que tenga acceso con motivo del Convenio.

Es obligación de Edetania comunicar este deber a su personal, así como cuidar de su cumplimiento.

3.10.9.-En aquellos casos en los que con motivo del Convenio, Edetania acceda al tratamiento de datos de carácter personal contenidos en ficheros, informáticos y/o en papel, titularidad del Ayuntamiento, Edetania, en su calidad de Encargado del Tratamiento, se obliga especialmente a lo siguiente:

a) No aplicar o utilizar la información de carácter personal con un fin distinto al previsto para el desarrollo del Convenio, así como su cesión o comunicación a terceros, ni siquiera para su conservación.

- b) En el cas que Edetania sotmetera a tractament o emmagatzematge, siga com siga, dades personals dels fitxers titularitat de l'Ajuntament, es compromet a adoptar les mesures de seguretat aplicables en funció de la naturalesa de la informació de caràcter personal, segons el que disposa els articles 89 a 114 del Reial Decret 1720/2007, de 21 de desembre, pel qual s'aprova el Reglament de desplegament de la llei Orgànica 15/1999, de 13 de desembre, de Protecció de Dades de Caràcter Personal (RDLOPD). Així, haurà d'adoptar les mesures, tècniques i organitzatives, que garantiscen la seguretat de les dades de caràcter personal i eviten la seua alteració, pèrdua, tractament o accés no autoritzat, tenint en compte l'estat de la tecnologia, la naturalesa de les dades i els riscos a què estiguen exposats, ja vinguen de l'acció humana o del medi físic natural.
- c) A més d'adoptar les mesures de seguretat corresponents, elaborarà un Document de Seguretat o completarà el que ja disposara, si és el cas, identificant el Responsable de Fitxer (Ajuntament de Paterna) i incloent el/s fitxer/s o tractament/s de dades personals que pertany/en al Responsable del Fitxer, així com associant les mesures de seguretat a implantar en relació amb el dit tractament.
- d) L'Ajuntament tindrà la facultat d'exigir a Edetania (Encarregat de Tractament), prova del seu compliment de les obligacions imposades per la legislació de protecció de dades, sol·licitant còpia del Document de Seguretat - almenys, en la part que li afecte-, de l'informe d'Auditoria, o de qualsevol altre document que estime

- b) En el caso de que Edetania sometiera a tratamiento o almacenamiento, de cualquier modo, datos personales de los ficheros titularidad del Ayuntamiento, se compromete a adoptar las medidas de seguridad aplicables en función de la naturaleza de la información de carácter personal, según lo dispuesto en los artículos 89 a 114 del Real Decreto 1720/2007, de 21 de diciembre, por el que se aprueba el Reglamento de desarrollo de la Ley Orgánica 15/1999, de 13 de diciembre, de protección de datos de carácter personal (RDLOPD). Así, deberá adoptar las medidas, técnicas y organizativas, que garanticen la seguridad de los datos de carácter personal y eviten su alteración, pérdida, tratamiento o acceso no autorizado, habida cuenta del estado de la tecnología, la naturaleza de los datos y los riesgos a que estén expuestos, ya provengan de la acción humana o del medio físico natural.
- c) Además de adoptar las medidas de seguridad correspondientes, elaborará un Documento de Seguridad o completará el que ya dispusiera, en su caso, identificando al Responsable de Fichero (Ayuntamiento de Paterna) e incluyendo el/los fichero/s o tratamiento/s de datos personales que pertenece/n al Responsable del Fichero, así como asociando las medidas de seguridad a implantar en relación con dicho tratamiento.
- d) El Ayuntamiento tendrá la facultad de exigir a Edetania (Encargado de Tratamiento), prueba de su cumplimiento de las obligaciones impuestas por la legislación de protección de datos, solicitando copia del Documento de Seguridad - al menos, en la parte que le afecte-, del informe de Auditoría, o de cualquier otro



convenient sempre que es referisca a dades personals que tracta per compte d'aquell. En el cas que no quede acreditat, a juí de l'Ajuntament, el compliment de les obligacions que com a Encarregat de Tractament li corresponen, el primer podrà donar per finalitzat el Conveni.

- e) Una vegada finalitzat el Conveni, ha de ser tornat qualsevol suport o documents en què conste alguna dada de caràcter personal objecte de tractament a l'Ajuntament, excepte quan existisca una previsió legal que exigisca la seua conservació, i en este cas haurà d'adoptar les mesures de seguretat que garantisquen la dita conservació. Aquelles dades que no es tornen, hauran de destruir-se adoptant les mesures de seguretat per a evitar l'accés per part de tercers. També podrà Edetania conservar, degudament bloquejades les dades, mentres pogueren derivar-se responsabilitats de la seua relació amb el Responsable del Fitxer o Tractament.
- f) L'incompliment per part d'Edetania de les estipulacions del present el convertixen en Responsable del Fitxer, responent directament (personalment) de les infraccions en què haguera incorregut, així com respondrà dels danys i perjudis que patisca l'Ajuntament, com a conseqüència del dit incompliment.

documento que estime conveniente siempre que se refiera a datos personales que trata por cuenta de aquél. En el supuesto de que no quede acreditada, a juicio del Ayuntamiento, el cumplimiento de las obligaciones que como Encargado de Tratamiento le corresponden, el primero podrá dar por finalizado el Convenio.

- e) Una vez finalizado el Convenio, debe ser devuelto cualquier soporte o documentos en que conste algún dato de carácter personal objeto de tratamiento al Ayuntamiento, excepto cuando exista una previsión legal que exija su conservación, en cuyo caso deberá adoptar las medidas de seguridad que garanticen dicha conservación. Aquellos datos que no se devuelvan, deberán destruirse adoptando las medidas de seguridad para evitar el acceso por parte de terceros. También podrá Edetania conservar, debidamente bloqueados los datos, en tanto pudieran derivarse responsabilidades de su relación con el Responsable del Fichero o Tratamiento.
- f) El incumplimiento por parte de Edetania de las estipulaciones del presente lo convierten en Responsable del Fichero, respondiendo directamente (personalmente) de las infracciones en que hubiera incurrido, así como responderá de los daños y perjuicios que sufra el Ayuntamiento, como consecuencia de dicho incumplimiento.

<p>Targeta de Transport Municipal de Paterna (Verd). El disseny mostra el logotip de Paterna, el text 'AJUNTAMENT DE Paterna', 'PATERNA CONTIGO', un espai per al DNI i una il·lustració d'un castell i un tren. El fons és verd.</p>	<p>GS1: Major de 65 que percep prestació econòmica \leq SMI</p> <p>Targeta amb fons verd Termini de reactivació de targeta: 1 any Import del viatge: 0,60.-€ Opcions de càrrega: 3 € = 5 viatges o 6 € = 10 viatges Màxim saldo acumulable en la targeta: 12 € = 20 viatges Caducitat del saldo: 60 dies des de l'última recàrrega realitzada Nre. màxim diari de viatges realitzables: 6 Temps mínim entre 2 usos consecutius: 2 minuts Ús en TMP: Gratis durant 60 dies després de l'última recàrrega</p>
<p>Targeta de Transport Municipal de Paterna (Roja). El disseny és idèntic al verd, però amb una franja horitzontal roja a la part inferior. El fons principal és verd.</p>	<p>GS2: Mayor de 65, que no percep prestació econòmica</p> <p>Targeta amb fons verd i franja distintiva horitzontal roja Termini de reactivació de targeta: 1 any Import del viatge: 0,40.-€ Opciones de càrrega: 2 € = 5 viatges o 4 € = 10 viatges Màxim saldo acumulable en la targeta: 8 €. = 20 viatges Caducitat del saldo: 60 dies des de l'última recàrrega realitzada Nre. màxim diari de viatges realitzables: 6 Temps mínim entre 2 usos consecutius: 2 minuts Ús en TMP: Gratis durant 60 dies després de l'última recàrrega</p>
<p>Targeta de Transport Municipal de Paterna (Ocre). El disseny és idèntic al verd, però amb un fons ocre. El text 'AJUNTAMENT DE Paterna' i 'PATERNA CONTIGO' són en negre.</p>	<p>GS3: Desempleats que perceben prestació econòmica</p> <p>Targeta amb fons ocre Termini de reactivació de targeta: 3 mesos Import del viatge: 0,85.-€ Opciones de càrrega: 4,25 € = 5 viatges o 8,50 € = 10 viatges Màxim saldo acumulable en la targeta: 17 €. = 20 viatges Caducitat del saldo: 60 dies des de l'última recàrrega realitzada Nre. màxim diari de viatges realitzables: 6 Temps mínim entre 2 usos consecutius: 2 minuts Ús en TMP: Gratis durante 60 dies després de l'última recàrrega</p>

	<p>GS4: Desempleats que han esgotat les prestacions econòmiques de desocupació i subsidi</p> <p>Targeta amb fons ocre i franja distintiva horitzontal roja</p> <p>Termini de reactivació de targeta: 3 mesos</p> <p>Import del viatge: 0,55.-€</p> <p>Opcioes de càrrega: 2,75 € = 5 viatges o 5,50 € = 10 viatges.</p> <p>Màxim saldo acumulable en la targeta: 11 €. = 20 viatges</p> <p>Caducitat del saldo: 60 dies des de l'última recàrrega realitzada</p> <p>Nre. màxim diari de viatges realitzables: 6</p> <p>Temps mínim entre 2 usos consecutius: 2 minuts</p> <p>Ús en TMP: Gratis durant 60 dies després de l'última recàrrega</p>
	<p>GS5: Menors de 65 anys, no desempleats, que perceben prestació econòmica (pensionistes, orfes, viudetat, discapacitat...) ≤ SMI</p> <p>Targeta amb fons ocre i franja distintiva horitzontal blava</p> <p>Termini de reactivació de targeta: 1 any</p> <p>Import del viatge: 0,85.-€</p> <p>Opcions de càrrega: 4,25 € = 5 viatges o 8,50 € = 10 viatges</p> <p>Màxim saldo acumulable en la targeta: 17 €. = 20 viatges</p> <p>Caducitat del saldo: 60 dies des de l'última recàrrega realitzada</p> <p>Nre. màxim diari de viatges realitzables: 6</p> <p>Temps mínim entre 2 usos consecutius: 2 minuts</p> <p>Ús en TMP: Gratis durant 60 dies després de l'última recàrrega</p>

Anexo 4 - Modelos de Tarjetas y características de programación

	<p>GS1: Mayor de 65 que percibe prestación económica ≤ SMI</p> <p>Tarjeta con fondo verde</p> <p>Plazo de reactivación de tarjeta: 1 año</p> <p>Importe del viaje: 0,60.-€</p> <p>Opciones de carga: 3 € = 5 viajes ó 6 € = 10 viajes</p> <p>Máximo saldo acumulable en la tarjeta: 12 € = 20 viajes</p> <p>Caducidad del saldo: 60 días desde la última recarga realizada</p> <p>Nº máximo diario de viajes realizables: 6</p>
---	--

	<p>Tiempo mínimo entre 2 usos consecutivos: 2 minutos</p> <p>Uso en TMP: Gratis durante 60 días tras a la última recarga</p>
	<p>GS2: Mayor de 65, que no percibe prestación económica</p> <p>Tarjeta con fondo verde y franja distintiva horizontal roja</p> <p>Plazo de reactivación de tarjeta: 1 año</p> <p>Importe del viaje: 0,40.-€</p> <p>Opciones de carga: 2 € = 5 viajes ó 4 € = 10 viajes</p> <p>Máximo saldo acumulable en la tarjeta: 8 €.</p> <p>= 20 viajes</p> <p>Caducidad del saldo: 60 días desde la última recarga realizada</p> <p>Nº máximo diario de viajes realizables: 6</p> <p>Tiempo mínimo entre 2 usos consecutivos: 2 minutos</p> <p>Uso en TMP: Gratis durante 60 días tras a la última recarga</p>
	<p>GS3: Desempleados que perciben prestación económica</p> <p>Tarjeta con fondo ocre</p> <p>Plazo de reactivación de tarjeta: 3 meses</p> <p>Importe del viaje: 0,85.-€</p> <p>Opciones de carga: 4,25 € = 5 viajes u 8,50 € = 10 viajes</p> <p>Máximo saldo acumulable en la tarjeta: 17 €.</p> <p>= 20 viajes</p> <p>Caducidad del saldo: 60 días desde la última recarga realizada</p> <p>Nº máximo diario de viajes realizables: 6</p> <p>Tiempo mínimo entre 2 usos consecutivos: 2 minutos</p> <p>Uso en TMP: Gratis durante 60 días tras a la última recarga</p>
	<p>GS4: Desempleados que han agotado las prestaciones económicas de desempleo y subsidio</p> <p>Tarjeta con fondo ocre y franja distintiva horizontal roja</p> <p>Plazo de reactivación de tarjeta: 3 meses</p> <p>Importe del viaje: 0,55.-€</p> <p>Opciones de carga: 2,75 € = 5 viajes ó 5,50 € = 10 viajes.</p> <p>Máximo saldo acumulable en la tarjeta: 11 €.</p> <p>= 20 viajes</p> <p>Caducidad del saldo: 60 días desde la última recarga realizada</p> <p>Nº máximo diario de viajes realizables: 6</p> <p>Tiempo mínimo entre 2 usos consecutivos: 2 minutos</p>

	Uso en TMP: Gratis durante 60 días tras a la última recarga
	<p>GS5: Menores de 65 años, no desempleados, que perciben prestación económica (pensionistas, huérfanos, viudedad, discapacidad...) ≤ SMI</p> <p>Tarjeta con fondo ocre y franja distintiva horizontal azul</p> <p>Plazo de reactivación de tarjeta: 1 año</p> <p>Importe del viaje: 0,85.-€</p> <p>Opciones de carga: 4,25 € = 5 viajes u 8,50 € = 10 viajes</p> <p>Máximo saldo acumulable en la tarjeta: 17 €. = 20 viajes</p> <p>Caducidad del saldo: 60 días desde la última recarga realizada</p> <p>Nº máximo diario de viajes realizables: 6</p> <p>Tiempo mínimo entre 2 usos consecutivos: 2 minutos</p> <p>Uso en TMP: Gratis durante 60 días tras a la última recarga</p>

TERCER.- Aprovar el gasto per import de 35.000€ MÀXIM PER A L'EXERCICI 2015 amb càrrec a l'Aplicació Pressupostària 2310-48201 del vigent pressupost de gastos, RC 618,

QUART.- Aprovar el gasto de caràcter plurianual necessari per a poder finançar el cost a assumir per l'Ajuntament de Paterna atenent a la disponibilitat pressupostària existent en cada anualitat, i segons el que estableix l'art. 174.5 del Reial Decret Legislatiu 2/2004, de 5 de març, pel qual s'aprova el text refós de la Llei reguladora de les hisendes locals, sent el cost per a l'exercici 2016, 2017 i 2018 de 139.000€

CINQUÉ.- Designar com a responsable del seguiment i actuacions del Conveni al director tècnic de l'àrea de Mobilitat el qual visarà les justificacions presentades per l'empresa als efectes de realitzar el pagament segons es desprén de la proposta de

TERCERO.- Aprobar el gasto por importe de 35.000€ MÁXIMO PARA EL EJERCICIO 2015 con cargo a la Aplicación Presupuestaria 2310-48201 del vigente presupuesto de gastos, RC 618,

CUARTO.- Aprobar el gasto de carácter plurianual necesario para poder financiar el coste a asumir por el Ayuntamiento de Paterna atendiendo a la disponibilidad presupuestaria existente en cada anualidad , y según lo que establece el art. 174.5 del Real Decreto Legislativo 2/2004, de 5 de marzo, por el que se aprueba el texto refundido de la Ley Reguladora de las Haciendas Locales, siendo el coste para el ejercicio 2016 , 2017 y 2018 de 139.000€

QUINTO.- Designar como responsable del seguimiento y actuaciones del Convenio al Director Técnico del área de Movilidad el cual visará las justificaciones presentadas por la empresa a efectos de realizar el pago según se desprende de la

conveni que se sotmetrà a la seua aprovació, així com l'elaboració de la corresponent Memòria d'actuacions i seguiment del Conveni

SISÉ.- Habilitar el Sr. alcalde president per a la firma del corresponent Conveni i quants documents se'n deriven.

SETÉ.- Publicar íntegrament les Bases en el BOP per un període de 15 dies segons el que establira l'art 70. 2 en relació del 65, 2 de la LRBRL

HUITÉ.- Comunicar el present acord a l'Àrea de Convivència als efectes oportuns, a l'Àrea d'Intervenció.

propuesta de convenio que se someterá a su aprobación, así como la elaboración de la correspondiente Memoria de actuaciones y seguimiento del Convenio

SEXTO.- Habilitar al Sr. Alcalde Presidente para la firma del correspondiente Convenio y cuantos documentos se deriven de él

SEPTIMO.- Publicar íntegramente las Bases en el BOP por un periodo de 15 días según lo establecido en el art 70. 2 en relación del 65, 2 de la LRBRL

OCTAVO.- Comunicar el presente acuerdo al Area de Convivencia a los efectos oportunos, al Area de Intervención.

Les deliberacions poden ser consultades en la seua integritat en el diari de sessions creat a este efecte per acord plenari, de data 29 de febrer de 2012. S'hi pot accedir a través del següent enllaç Z:\actas2015\AUDIO_PLENO\ACTPLE151125\AUDIO_PLENO\pto15promoeconomyempleo.mp3

Las deliberaciones pueden ser consultadas en su integridad en el diario de sesiones creado al efecto por acuerdo plenario, de fecha 29 de febrero de 2012, pudiendo acceder al mismo a través del siguiente enlace: Z:\actas2015\AUDIO_PLENO\ACTPLE151125\AUDIO_PLENO\pto15promoeconomyempleo.mp3

16é.- SECCIÓ CONTRACTACIÓ.- PROPOSTA D'INCREMENT DE RENDA ARRENDATÍCIA DEL LOCAL C/RAMON Y CAJAL 12 (PATERNA).- Havent donat compte del contracte subscrit amb el Sr. Rafael Esteve Contelles i l'Ajuntament de Paterna, referent a l'arrendament del local siti en Campament en el C/ Ramón y Cajal núm. 12 de Paterna destinat a Llar de Jubilats.

VIST que el Sr. Rafael Esteve Contelles ha sol·licitat la revisió de la renda del local siti en Campament, C/Ramón y Cajal núm. 12 de Paterna, segons la variació de l'IPC.

16º.- SECCIÓN CONTRATACIÓN.- PROPOSTA DE INCREMENTO DE RENTA ARRENDATICA DEL LOCAL C/RAMON Y CAJAL 12 (PATERNA).- Dada cuenta del contrato suscrito con D. Rafael Esteve Contelles y el Ayuntamiento de Paterna, referente al arrendamiento del local sito en Campamento en la C/ Ramón y Cajal nº 12 de Paterna destinado a Hogar de Jubilados.

RESULTANDO que D. Rafael Esteve Contelles ha solicitado la revisión de la renta del local sito en Campamento, C/Ramón y Cajal nº 12 de Paterna, según la variación del IPC.

ATÉS que l'estipulació cinquena del contracte d'arrendament reconeix que la renda que lliurement es pacta s'acomodarà anualment als índexs de preus al consum que publiqui l'Institut Nacional d'Estadística.

ATESA la certificació expedida per l'INE reflecteix un increment de l'IPC durant el període Juny 2014/Juny 2015 de 0,1%.

ATÉS el lloguer que percep l'interessat abans de l'increment de l'IPC és de 4.503,02€/trimestre, 1.501,01€/mes.

ATÉS que aplicat l'increment del 0,1% d'IPC a l'import que venia percebent, el resultat és 4.507,52€/trimestre, 1.502,51€/mes.

ATESA la comunicació de la Intervenció de Fons en què s'indica que hi ha crèdit pressupostari i que el gasto s'imputarà a l'aplicació pressupostària 2311-20200.

ATÉS que l'expedient ha sigut informat per Intervenció indicant que hi ha crèdit pressupostari si bé s'informa de disconformitat per òrgan incompetent, al ser competència de Ple i no de l'Alcalde, esmenant-se este extrem en el present acord.

ATÉS que de conformitat amb la Disposició Addicional 2ª del TRLCSP, correspon al Ple la competència com a òrgan de contractació respecte dels contractes d'obres, de subministrament, de servicis, de gestió de servicis públics, els contractes administratius especials, i els contractes privats quan la seua duració siga superior a quatre anys.

CONSIDERANDO que la estipulación quinta del contrato de arrendamiento reconoce que la renta que libremente se pacta se acomodará anualmente a los índices de precios al consumo que publique el Instituto Nacional de Estadística.

CONSIDERANDO la certificación expedida por el INE refleja un incremento del IPC durante el período Junio 2014/Junio 2015 de 0,1%.

CONSIDERANDO el alquiler que viene percibiendo el interesado antes del incremento del IPC es de 4.503,02€/trimestre, 1.501,01€/mes.

CONSIDERANDO que aplicado el incremento del 0,1% de IPC al importe que venía percibiendo, el resultado es 4.507,52€/trimestre, 1.502,51€/mes.

CONSIDERANDO la comunicación de la Intervención de Fondos en la que se indica que existe crédito presupuestario y que el gasto se imputará a la aplicación presupuestaria 2311-20200.

CONSIDERANDO que el expediente ha sido informado por Intervención indicando que existe crédito presupuestario si bien se informa de disconformidad por órgano incompetente, al ser competencia de Pleno y no del Alcalde, subsanándose este extremo en el presente acuerdo.

CONSIDERANDO que de conformidad con la Disposición Adicional 2ª del TRLCSP, corresponde al Pleno la competencia como órgano de contratación respecto de los contratos de obras, de suministro, de servicios, de gestión de servicios públicos, los contratos administrativos especiales, y los contratos privados cuando su duración sea superior a cuatro años.

Vist tot allò que s'ha exposat, l'informe del cap d'àrea d'Infraestructures i el dictamen de la Comissió Informativa Permanent de Govern Obert, Transparència i Ocupació de data 17 de novembre, el Ple per UNANIMITAT ACORDA:

PRIMER: Aprovar l'increment de la renda arrendatícia del local siti en Campament en la C/ Ramón y Cajal núm. 12 de Paterna, propietat del Sr. Rafael Esteve Contelles, en un 0,1%, passant de 4.502,03€ trimestrals IVA exclòs a 4.507,52€ trimestrals, IVA i retenció d'IRPF exclòs, amb efectes al dia 1 de juny de 2015.

SEGON: Reconèixer l'abonament al Sr. Rafael Esteve Contelles de la quantitat de 10,50€, IVA i retenció d'IRPF exclòs, en concepte de diferència de la renda corresponent als mesos de juny a desembre de 2015 (7 mesos).

TERCER: El gasto s'imputarà a l'aplicació pressupostària 2311-20200.

QUART: Traslladar la present resolució a l'interessat i als Servicis Econòmics Municipals.

Visto todo lo expuesto, el informe de la Jefa de área de Infraestructuras y el dictamen de la Comisión Informativa Permanente de Gobierno Abierto, Transparencia y Empleo de fecha 17 de noviembre, el Pleno por UNANIMIDAD ACUERDA:

PRIMERO: Aprobar el incremento de la renta arrendaticia del local sito en Campamento en la C/ Ramón y Cajal nº 12 de Paterna, propiedad de D. Rafael Esteve Contelles, en un 0,1%, pasando de 4.502,03€ trimestrales IVA excluido a 4.507,52€ trimestrales, IVA y retención de IRPF excluido, con efectos al día 1 de junio de 2015.

SEGUNDO: Reconocer el abono a D. Rafael Esteve Contelles de la cantidad de 10,50€, IVA y retención de IRPF excluido, en concepto de diferencia de la renta correspondiente a los meses de junio a diciembre de 2015 (7 meses).

TERCERO: El gasto se imputará a la aplicación presupuestaria 2311-20200.

CUARTO: Dar traslado de la presente resolución al interesado y a los Servicios Económicos Municipales.

Les deliberacions poden ser consultades en la seua integritat en el diari de sessions creat a este efecte per acord plenari, de data 29 de febrer de 2012. S'hi pot accedir a través del següent enllaç Z:\actas2015\AUDIO_PLENO\ACTPLE151125\AUDIO_PLENO\pto15promoeconomyempleo.mp3

Las deliberaciones pueden ser consultadas en su integridad en el diario de sesiones creado al efecto por acuerdo plenario, de fecha 29 de febrero de 2012, pudiendo acceder al mismo a través del siguiente enlace: Z:\actas2015\AUDIO_PLENO\ACTPLE151125\AUDIO_PLENO\pto15promoeconomyempleo.mp3

17é.- INFRAESTRUCTURES.-
ADEQUACIÓ PLA D'INVERSIONS AIGÜES
MUNICIPALS DE PATERNA S.A. 2015-
2016.- VIST l'expedient de
referència, classificació:
2.10.11.1, expedient núm. 21/15 pel

17º.- INFRAESTRUCTURAS.-
ADECUACIÓN PLAN DE INVERSIONES
AIGÜES MUNICIPALS DE PATERNA S.A.
2015-2016.- VISTO el expediente de
referencia, clasificación:
2.10.11.1, expediente núm. 21/15

qual es tramita l'adequació del Pla d'Inversions, en execució d'allò que s'ha acordat en Consell d'Administració d'Aigües Municipals de Paterna de data 16 novembre de 2015.

VIST que per acord de l'Ajuntament en Ple en sessió celebrada el dia 26 d'octubre de 2009, s'aprova el Text refós corresponent a la situació dels Plans d'Inversió de l'empresa Mixta Aigües Municipals de Paterna S.A. dels anys 2006, 2007 i 2008, i s'aprova el Pla d'Inversions per als anys 2009 i 2010, sent que consten adequacions del Pla d'Inversions en els següents expedients de l'Àrea d'Infraestructures (anteriorment Servicis Municipals):

Exp: 02/08 de classificació: 2.10.11.1
Exp: 02/09 de classificació: 2.10.11.1
Exp: 02/10 de classificació: 2.10.11.1
Exp: 06/10 de classificació: 2.10.11.1
Exp: 02/13 de classificació: 2.10.10.4
Exp: 22/14 de classificació: 2.10.11.1

por el que se tramita la adecuación del Plan de Inversiones, en ejecución de lo acordado en Consejo de Administración de Aigües Municipals de Paterna de fecha 16 noviembre de 2015.

RESULTANDO que por acuerdo del Ayuntamiento Pleno en sesión celebrada el día 26 de octubre de 2009, se aprueba el Texto refundido correspondiente a la situación de los Planes de Inversión de la empresa Mixta Aigües Municipals de Paterna S.A. de los años 2006, 2007 y 2008, y se aprueba el Plan de Inversiones para los años 2009 y 2010, siendo que constan adecuaciones del Plan de Inversiones en los siguientes expedientes del Área de Infraestructuras (anteriormente Servicios Municipales):

Exp: 02/08 de clasificación: 2.10.11.1
Exp: 02/09 de clasificación: 2.10.11.1
Exp: 02/10 de clasificación: 2.10.11.1
Exp: 06/10 de clasificación: 2.10.11.1
Exp: 02/13 de clasificación: 2.10.10.4
Exp: 22/14 de clasificación: 2.10.11.1

VIST que l'última adequació del Pla d'Inversions d'Aigües de Paterna, S.A, pel Ple de l'Ajuntament, ho va ser en l'expedient 22/14 de classificació 2.10.11.1 pel qual s'acorda aprovar el següent resum econòmic resultant dels acords adoptats:

RESULTANDO que la última adecuación del Plan de Inversiones de Aigües de Paterna, S.A, por el Ayuntamiento Pleno, lo fue en el expediente 22/14 de clasificación 2.10.11.1 por el que se acuerda aprobar el siguiente resumen económico resultante de los acuerdos adoptados:

OBRES EN EXECUCIÓ o tràmit. (s'adjunta Annex II)	
	1.057.752,74 €
OBRES A INCLOURE	755.319, 08 €
SUMA	14713.919,14 €
ROMANENT PENDENT PER A ESTUDIS	286.080,86 €
TOTAL	15.000.000,00 €

OBRAS FINALIZADAS Y RECIBIDAS (se adjuntan a la propuesta como Anexo I)	
	12.900.847, 32 €
OBRAS EN EJECUCIÓN o tramite. (se adjunta Anexo II)	
	1.057.752,74 €
OBRAS A INCLUIR	755.319, 08 €
SUMA	14713.919,14 €
REMANENTE PENDIENTE PARA ESTUDIOS	286.080,86 €
TOTAL	15.000.000,00 €

VIST que en el punt primer del Consell d'Administració 3/15 de data 16 de novembre de 2015, s'aprova sotmetre a consideració dels tècnics municipals i adopció d'acord d'Ajuntament en Ple les següents actuacions que modifiquen el Pla d'Inversions que són:

- Suspendre l'obra 130 del Pla d'Inversions, identificada "Prolongació del col·lector d'aigües pluvials en el carrer 232 des del Col·legi Britànic fins al Barranc de la Font", amb un import de 516.491,22 € (IVA INCLÒS) i alliberar l'import en pro d'altres actuacions més urgents.

- Ampliar l'import de

RESULTANDO que en el punto primero del Consejo de Administración 3/15 de fecha 16 de noviembre de 2015, se aprueba someter a consideración de los Técnicos Municipales y adopción de acuerdo de Ayuntamiento Pleno las siguientes actuaciones que modifican el Plan de Inversiones que son:

- Suspende la obra 130 del Plan de Inversiones, identificada "Prolongación del colector de aguas pluviales en la calle 232 desde el Colegio Británico hasta el Barranco de la Fuente", con un importe de 516.491,22 € (IVA INCLUIDO) y liberar el importe en pro de otras actuaciones más urgentes.

- Ampliar el importe de la

l'actuació núm. 131 denominada "Redacció del Projecte Constructiu del Barranc de La Font", en 60.778,30 € (IVA INCLÒS).

- Donada la necessitat de tornar a estudiar una solució de conjunt per a tot el barranc Rubio, liquidar l'import de l'actuació núm. 132 per 24.687,14 € (IVA INCLÒS), fins a l'aprovació d'un projecte constructiu que arregle una solució definitiva.

Amb el romanent alliberat, preparar els estudis i memòries de les següents actuacions a incloure en el Pla d'Inversions en el Pla d'inversions, amb motiu de les aparicions de punts negres després de la pluja del dia 2 de novembre:

- Núm. 132 Redacció Projecte Constructiu de canalització Barranc del Rúbio.
- Núm. 138 Regularització de la xarxa de pluvials en el carrer Espigol per mitjà de la connexió a la xarxa interurbana de DN2000;
- Núm. 139 Instal·lació d'elements de captació d'aigües pluvials en el Parc Tecnològic;
- Núm. 140 Ampliació del col·lector d'aigües pluvials per a la millora del túnel del carrer Bilbao en el polígon Font del Gerro;
- Núm. 141 Execució en el Barranc del Rúbio de pavimentació del tram més baix amb col·locació de rastells en les zones desproveïdes de manera que,

actuación núm. 131 denominada "Redacción del Proyecto Constructivo del Barranco de La Font", en 60.778,30 € (IVA INCLUIDO).

- Dada la necesidad de volver a estudiar una solución de conjunto para todo el barranco Rubio, liquidar el importe de la actuación núm. 132 por 24.687,14 € (IVA INCLUIDO), hasta la aprobación de un proyecto constructivo que recoja una solución definitiva.

Con el remanente liberado, preparar los estudios y memorias de las siguientes actuaciones a incluir en el Plan de Inversiones en el Plan de inversiones, con motivo de las apariciones de puntos negros tras la lluvia del día 2 de noviembre:

- N° 132 Redacción Proyecto Constructivo de encauzamiento Bco. Rubio.
- N° 138 Regularización de la red de pluviales en la calle Espigol mediante la conexión a la red interurbana de DN2000;
- N° 139 Instalación de elementos de captación de aguas pluviales en el Parque Tecnológico;
- N° 140 Ampliación del colector de aguas pluviales para la mejora del túnel de la calle Bilbao en el polígono Fuente del Jarro;
- N° 141 Ejecución en Barranco de Rubio de pavimentación del tramo más bajo con colocación de bordillos en las zonas desprovistas de manera que, como medida provisional hasta

com a mesura provisional fins a la seua solució definitiva, es genere un llit provisional en ocasió de pluges moderades que reduïska les molèsties per als veïns.

- Núm. 142 Renovació de xarxa d'aigua potable carrer Godella 180 m
- Núm. 143 Renovació de xarxa d'aigua potable carrer Joaquín Costa, 100 m
- Núm. 144 Renovació de xarxa d'aigua potable carrer Poeta Zorrilla, 125 m
- Núm. 145 Renovació de xarxa d'aigua potable carrer Prevere Miquel Pérez, 150 m
- Núm. 146 Renovació xarxa plom + tancament malla carrer Eduardo Dato 90 metres

VIST que s'han dut a terme, en acords de Junta de Govern Local l'aprovació dels següents projectes d'obres, per la qual cosa cal adequar els seus imports en el Pla d'Inversions a l'existir un increment en l'import respecte a les xifres prèviament estimades que suposen un excés amb càrrec al romanent de **55.004,61 €** (IVA inclòs)

su solución definitiva, se genere un cauce provisional en ocasión de lluvias moderadas que reduzca las molestias para los vecinos.

- N° 142 Renovación de red de agua potable calle Godella 180 m
- N° 143 Renovación de red de agua potable calle Joaquín Costa, 100 m
- N° 144 Renovación de red de agua potable calle Poeta Zorrilla, 125 m
- N° 145 Renovación de red de agua potable calle Presbítero Miguel Pérez, 150 m
- N° 146 Renovación red plomo + cierre malla calle Eduardo Dato 90 metros

RESULTANDO que se han llevado a cabo, en acuerdos de Junta de Gobierno Local la aprobación de los siguientes proyectos de obras, por lo que hay que adecuar sus importes en el Plan de Inversiones al existir un incremento en el importe con respecto a las cifras previamente estimadas que suponen un exceso con cargo al remanente de **55.004,61 €** (IVA incluido)

NÚM. d'Ob ra	Descripció	Previsió Inicial en el Pla	Data Acord memòria JGL	Import final (iva inclòs)
116	Extensió de xarxa pluvials i reixetes de captació REIS CATÒLICS	50.402,94	12/03/2015	50.402,94
118	Desconnexió finca patis anglesos de xarxa fecals i connexió a pluvials (part carrer)	38.582,62	14/05/2015	22.831,43
122	Beniopa Terrissers, instal·lació reixetes transversal connexió fecals	35.695,00	07/02/2014	75.043,32
123	Ampliació Reixetes Ciudad Real	7.260,00	27/11/2014	14.189,18
131	Redacció del Projecte Constructiu del Barranc de La Font	36.300,00	Consell 16/11/2015	60.778,30

		168.240,56	223.245,17
--	--	------------	------------

Nº de Obra	Descripción	Previsión Inicial en el Plan	Fecha Acuerdo memoria JGL	Importe final (iva incluido)
116	Extensión de red pluviales y rejillas de captación REYES CATÓLICOS	50.402,94	12/03/2015	50.402,94
118	Desconexión finca patios ingleses de red fecales y conexión a pluviales (parte calle)	38.582,62	14/05/2015	22.831,43
122	Beniopa Terrisers, instalación rejillas transversal conexión fecales	35.695,00	07/02/2014	75.043,32
123	Ampliación Rejillas Ciudad Real	7.260,00	27/11/2014	14.189,18
131	Redacción del Proyecto Constructivo del Barranco de La Font	36.300,00	Consejo 16/11/2015	60.778,30
		168.240,56		223.245,17

VIST que les següents actuacions es troben en tràmit, execució o pendents d'informe tècnic per a la seua liquidació l'import previst de les quals a hores d'ara en el Pla d'Inversions ascendix a un total de **1.045.762,54 €** (IVA inclòs).

RESULTANDO que las siguientes actuaciones se encuentra en trámite, ejecución o pendientes de informe técnico para su liquidación cuyo importe previsto a día de hoy en el Plan de Inversiones asciende a un total de **1.045.762,54 €** (IVA incluido).

Núm. d'Obra	Descripció	PRESSUPOST (Sense IVA)	IVA	TOTAL
109	Supressió tram de la séquia de la Unsia (aprobat projecte en Junta de Govern Local de 30/08/2012)	716.079,37	150.376,67	866.456,04
136	Instal·lació per a compra i mesclatge controlat d'aigua sense nitrats	111.281,17	23.369,05	134.650,22
137	Estudi i Diagnòstic de Pou el Salvador	12.555,44	2.636,64	15.192,08
134	Actuació destinada a condicionament de rasants, elevat de voreres i substitució de la Tanca de FGV amb objecte de millora del drenatge d'Aigües pluvials en les zones baixes del Barri de Campament.	24.350,58	5.113,62	29.464,20
	TOTAL OBRES NOVES (SENSE IVA)	864.266,56	181.495,98	1.045.762,54

Nº de Obra	Descripción	PRESUPUESTO (Sin IVA)	IVA	TOTAL
109	Supresión tramo de la acequia de uncía (aprobado proyecto en Junta de Gobierno Local de 30/08/2012)	716.079,37	150.376,67	866.456,04
136	Instalación para compra y mezclado controlado de agua sin nitratos	111.281,17	23.369,05	134.650,22
137	Estudio y Diagnóstico de Pozo el Salvador	12.555,44	2.636,64	15.192,08
134	Actuación destinada a acondicionamiento de rasantes, elevado de aceras y sustitución del Vallado de FGV con objeto de mejora del drenaje de Aguas pluviales en las zonas bajas del Barrio de Campamento.	24.350,58	5.113,62	29.464,20
	TOTAL OBRAS NUEVAS (SIN IVA)	864.266,56	181.495,98	1.045.762,54

ATÉS l'informe emés en data 17 de novembre de 2015 pel cap de Servicis Municipals i Xarxes, que diu literalment com es transcriu textualment:

ÀREA D'INFRAESTRUCTURES OFICINA TÈCNICA

SERVICI CICLE INTEGRAL DE L'AIGUA

Classificació: 2.10.11.1

Expt: 22/14

Assumppte: Pla d'Inversions de l'Empresa Mixta Municipal Aigua de Paterna

El tècnic que subscriu, amb relació a l'assumppte de referència, té el deure d'informar que:

Amb data 16 de novembre de 2015 per mitjà de Consell d'Administració número 3/15 va adoptar, entre altres, l'acord de modificació del Pla d'Inversions de l'Empresa Mixta d'Aigües de Paterna.

Atenent a la necessitat manifestada amb caràcter previ de cada una de les actuacions proposades, al seu ajust a preus de mercat segons les diferents bases preus que s'apliquen i a la seua possibilitat de baixes econòmiques en la seua execució (circumstància que es reflectirà en la corresponent aprovació tècnica de cada projecte), s'informa **FAVORABLE** la proposta de modificació del Pla d'Inversions de Soci tecnològic privat.

S'adjunta a continuació la taula resum de modificació:

CONSIDERANDO el informe emitido en fecha 17 de noviembre de 2015 por el Jefe de Servicios Municipales y Redes, cuyo tenor literal se transcribe textualmente:

ÁREA DE INFRAESTRUCTURAS - OFICINA TÈCNICA

SERVICIO CICLO INTEGRAL DEL AGUA

Clasificación: 2.10.11.1

Expte: 22/14

Asunto: Plan de Inversiones de la Empresa Mixta Municipal Agua de Paterna

El Técnico que subscribe, con relación al asunto de referencia, tiene el deber de informar que:

Con fecha de 16 de noviembre de 2015 mediante Consejo de Administración número 3/15 adoptó, entre otros, el acuerdo de modificación del Plan de Inversiones de la Empresa Mixta de Aguas de Paterna.

Atendiendo a la necesidad manifestada con carácter previo de cada una de las actuaciones propuestas, a su ajuste a precios de mercado según las diferentes bases precios que se vienen aplicando y a su posibilidad de bajas económicas en su ejecución (circunstancia que se reflejará en la correspondiente aprobación técnica de cada proyecto), se informa **FAVORABLE** la propuesta de modificación del Plan de Inversiones de Socio tecnológico privado.

Se adjunta a continuación la tabla resumen de modificación:

Núm. d'obra	Descripció	Estat
130	Prolongació del col·lector d'aigües pluvials en el Carrer 232 des del Col·legi Britànic fins al Barranc de la Font.	SUSPENDRE

138	Regularització de la xarxa de pluvials en el carrer Espigol mitjançant la connexió a la xarxa interurbana de DN2000.	INCLOURE
139	Instal·lació d'elements de captació d'aigües pluvials en el Parc Tecnològic	INCLOURE
140	Ampliació del col·lector d'aigües pluvials per a la millora del túnel del Carrer Bilbao en el Polígon Font del Gerro	INCLOURE
131	Redacció del projecte constructiu del Barranc del Rúbio	INCLOURE
141	Renovació de la pavimentació del Barranc del Rúbio per a millor capacitat de drenatge	INCLOURE
142	Renovació de xarxa d'aigua potable carrer Godella 180 m	INCLOURE
143	Renovació de la xarxa d'aigua potable carrer Joaquín Costa, 100 m	INCLOURE
144	Renovació de xarxa d'aigua potable carrer Poeta Zorrilla, 125 m	INCLOURE
145	Renovació de xarxa d'aigua potable carrer Prevere Miquel Pérez, 150 m	INCLOURE
146	Renovació xarxa plom + tancament malla C/ Eduardo Dato, 90 m	INCLOURE

Nº de obra	Descripción	Estado
130	Prolongación del colector de aguas pluviales en la Calle 232 desde el Colegio Británico hasta el Barranco de la Fuente.	SUSPENDER
138	Regularización de la red de pluviales en la Calle Espigol mediante la conexión a la red interurbana de DN2000.	INCLUIR
139	Instalación de elementos de captación de aguas pluviales en el Parque Tecnológico	INCLUIR

140	Ampliación del colector de aguas pluviales para la mejora del túnel de la Calle Bilbao en el Polígono Fuente del Jarro	INCLUIR
131	Redacción del proyecto constructivo del Bco. del Rubio	INCLUIR
141	Renovación de la pavimentación del Barranco del Rubio para mejor capacidad de drenaje	INCLUIR
142	Renovación de red de agua potable Calle Godella 180 m	INCLUIR
143	Renovació de la red de agua potable Calle Joaquín Costa, 100 m	INCLUIR
144	Renovación de red de agua potable Calle Poeta Zorrilla, 125 m	INCLUIR
145	Renovación de red de agua potable Calle Presbitero Miguel Pérez, 150 m	INCLUIR
146	Renovación red plomo + cierre malla C/ Eduardo Dato, 90 m	INCLUIR

El que s'informa per als efectes oportuns.

Paterna, 17 de novembre de 2015

El cap de Servicis Municipals i Xarxes

Signat. Javier Sánchez Perales

ATÉS l'acord adoptat en el punt primer del Consell d'Administració de l'Empresa Mixta Aigües de Paterna S.A de sessió núm.: 3/2015, i que servix de suport per a l'adopció del present acord.

ATÉS que la proposta ha sigut remesa a Intervenció per a la seua fiscalització i s'han incorporat els extrems indicats per Intervenció.

ATÉS que correspon al Ple de l'Ajuntament la competència per a resoldre, d'acord amb l'art., 22.2 de la Llei 7/1985, de 2 d'abril de

Lo que se informa para los efectos oportunos.

En Paterna, a 17 de noviembre de 2015

El Jefe de Servicios Municipales y Redes

Fdo. Javier Sánchez Perales

CONSIDERANDO el acuerdo adoptado en el punto primero del Consejo de Administración de la Empresa Mixta Aigües de Paterna S.A de sesión núm.: 3/2015, y que sirve de soporte para la adopción del presente acuerdo.

CONSIDERANDO que la propuesta ha sido remitida a Intervención para su fiscalización y se han incorporado los extremos indicados por Intervención.

CONSIDERANDO que corresponde al Ayuntamiento Pleno la competencia para resolver, de acuerdo con el art., 22.2 de la Ley

les Bases de Règim Local.

Obert torn de deliberacions, el Sr. Ochando motiva el seu vot a favor.

El Sr. Martí recolza així mateix per actuacions com la del Barranc del Rúbio, segons demandes veïnals; prega no obstant revisar partida d'asfaltat que li pareix escassa per a les necessitats existents.

El Sr. Mancebo pregunta per imports, terminis i inici de determinades obres; per la suspensió d'altres, així com per diferents detalls relacionats amb l'expedient. Així mateix acusa a la Sra. Campos de mentir en la Junta de Barri; a la qual cosa la Sra. Campos ofereix contestacions.

El Sr. alcalde intervé per a acusar al P.P. de bloquejar la destinació del superàvit mitjançant un acord deu dies abans d'eleccions; així mateix incidix que l'actual equip de Govern escomet les obres que els veïns demanden, en contrast amb l'anterior període.

Vist el que antecedit,
l'informe proposta del cap de
l'àrea d'Infraestructures, i el
dictamen de la Comissió Informativa
Permanent de Seguretat,
Infraestructures i Medi Ambient de
data 20 de novembre, el PLE per
UNANIMITAT ACORDA:

PRIMER.- En execució de l'acord adoptat en el Consell d'Administració núm. 3/15 de data 16 de novembre de 2015 i l'Informe favorable del cap de Servicis Municipals i Xarxes, suspendre del Pla d'Inversions la següent actuació i alliberar l'import en pro d'actuacions més urgents:

7/1985, de 2 de abril de las Bases de Régimen Local.

Abierto turno de deliberaciones, el Sr. Ochando motiva su voto a favor.

El Sr. Martí apoya asimismo por actuaciones como la del Barranco Rubio, según demandas vecinales; ruega no obstante revisar partida de asfaltado que le parece escasa para las necesidades existentes.

El Sr. Mancebo pregunta por importes, plazos e inicio de determinadas obras; por la suspensión de otras, así como por diferentes detalles relacionados con el expediente. Asimismo acusa a la Sra. Campos de mentir en la Junta de Barrio; a lo que la Sra. Campos ofrece contestaciones.

El Sr. Alcalde interviene para acusar al P.P. de bloquear el destino del superávit mediante acuerdo diez días antes de elecciones; asimismo incide en que el actual equipo de Gobierno acomete las obras que los vecinos demandan, en contraste con el anterior período.

Visto lo que antecede, el
informe propuesta de la jefa del
área de Infraestructuras, y el
dictamen de la Comisión Informativa
Permanente de Seguridad,
Infraestructuras y Medio Ambiente
de fecha 20 de noviembre, el PLENO
por UNANIMIDAD ACUERDA:

PRIMERO.- En ejecución del acuerdo adoptado en el Consejo de Administración núm. 3/15 de fecha 16 de noviembre de 2015 y el Informe favorable del Jefe de Servicios Municipales y Redes, suspender del Plan de Inversiones la siguiente actuación y liberar el importe en pro de actuaciones más urgentes:

Núm. d'Ob ra	Descripció	PRESSUPOST presentat per HIDRAQUA, SA sense iva iva total		
130	Execució xarxa de pluvials des de carrer 232 col·legi britànic fins a Barranc de La Font	426.852,25	89.638,97	516.491,22
(1) Import liberat a favor romanent 516.491,22 €				

Nº de Obra	Descripción	PRESUPUESTO presentado por HIDRAQUA, S.A sin iva iva total		
130	Ejecución red de pluviales desde calle 232 colegio británico hasta Barranco de La Fuente	426.852,25	89.638,97	516.491,22
(1) Importe liberado a favor remanente 516.491,22 €				

SEGON.- liquidar l'actuació núm. 132 per import 24.687,14 € (IVA INCLÒS), fins a l'aprovació d'un projecte constructiu que arregle una solució definitiva

SEGUNDO.- liquidar la actuación núm. 132 por importe 24.687,14 € (IVA INCLUIDO), hasta la aprobación de un proyecto constructivo que recoja una solución definitiva

Núm. d'Ob ra	Descripció	Previsió Inicial en el Pla	Data Acord memòria JGL	Import final (iva inclòs)
132	Redacció del Projecte Constructiu del Barranc del Rúbio	36.300,00	JGL. Fechas 11/03/2014 17/06/2014	24.687,14 €
(1) Import alliberat a favor romanent 11.612,86 €				

Nº de Obra	Descripción	Previsión Inicial en el Plan	Fecha Acuerdo memoria JGL	Importe final (iva incluido)
132	Redacción del Proyecto Constructivo del Barranco de Rubio	36.300,00	JGL. Fechas 11/03/2014 17/06/2014	24.687,14 €
(1) Importe liberado a favor remanente 11.612,86 €				

TERCER.- Adequar els imports de les següents actuacions segons els següents acords de Junta de Govern d'aprovació de memòries.

TERCERO.- Adecuar los importes de las siguientes actuaciones según los siguientes acuerdos de Junta de Gobierno de aprobación de memorias.

Núm.d'Obra	Descripció	Previsió Inicial en el Pla	Data Acord memòria JGL	Import final (iva inclòs)
116	Extensió de xarxa pluvials i reixetes de captació REIS CATÒLICS	50.402,94	12/03/2015	50.402,94
118	Desconnexió finca patis anglesos de xarxa fecals i connexió a pluvials (part carrer)	38.582,62	14/05/2015	22.831,43
122	Beniopa Terrissers, instal·lació reixetes transversal connexió fecals	75.043,32	Pla gener 2015	75.043,32
123	Ampliació Reixetes Ciudad Real	14.189,18	Pla gener 2015	14.189,18
131	Redacció del Projecte Constructiu del Barranc de La Font	36.300,00	Consell 16/11/2015	60.778,30
		214.518,06		223.245,17

(1) **Excés amb càrrec a romanent 8.727,11€**

Nº de Obra	Descripción	Previsión Inicial en el Plan	Fecha Acuerdo memoria JGL	Importe final (iva incluido)
116	Extensión de red pluviales y rejillas de captación REYES CATÓLICOS	50.402,94	12/03/2015	50.402,94
118	Desconexión finca patios ingleses de red fecales y conexión a pluviales (parte calle)	38.582,62	14/05/2015	22.831,43
122	Beniopa Terrisers, instalación rejillas transversal conexión fecales	75.043,32	Plan enero 2015	75.043,32
123	Ampliación Rejillas Ciudad Real	14.189,18	Plan enero 2015	14.189,18
131	Redacción del Proyecto Constructivo del Barranco de La Font	36.300,00	Consejo 16/11/2015	60.778,30
		214.518,06		223.245,17

(1) **Exceso con cargo a remanente 8.727,11€**

QUART.- Que les següents actuacions es troben en tràmit, execució o pendents d'informe tècnic per a la seua liquidació l'import previst de les quals a hores d'ara en el Pla d'Inversions ascendix a un total de **1.045.762,54** € (IVA inclòs).

CUARTO.- Que las siguientes actuaciones se encuentra en trámite, ejecución o pendientes de informe técnico para su liquidación cuyo importe previsto a día de hoy en el Plan de Inversiones asciende a un total de **1.045.762,54** € (IVA incluido).

Núm. d'Obra	Descripció	PRESSUPOST (Sin IVA)	IVA	TOTAL
109	Supressió tram de la séquia de la Unsia (aprovat projecte en Junta de Govern Local de 30/08/2012)	716.079,37	150.376,67	866.456,04
136	Instal·lació per a compra i mesclatge controlat d'aigua sense nitrats	111.281,17	23.369,05	134.650,22
137	Estudi i Diagnòstic de Pou el Salvador	12.555,44	2.636,64	15.192,08
134	Actuació destinada a ondicionament de rasants, elevat de voreres i substitució de la Tanca de FGV amb objecte de millora del drenatge d'aigües pluvials en les zones baixes del Barri de Campament.	24.350,58	5.113,62	29.464,20
	TOTAL OBRES NOVES (SENSE IVA)	864.266,56	181.495,98	1.045.762,54

Nº de Obra	Descripción	PRESUPUESTO (Sin IVA)	IVA	TOTAL
109	Supresión tramo de la acequia de uncía (aprobado proyecto en Junta de Gobierno Local de 30/08/2012)	716.079,37	150.376,67	866.456,04
136	Instalación para compra y mezclado controlado de agua sin nitratos	111.281,17	23.369,05	134.650,22
137	Estudio y Diagnóstico de Pozo el Salvador	12.555,44	2.636,64	15.192,08
134	Actuación destinada a acondicionamiento de rasantes, elevado de aceras y sustitución del Vallado de FGV con objeto de mejora del drenaje de Aguas pluviales en las zonas bajas del Barrio de Campamento.	24.350,58	5.113,62	29.464,20
	TOTAL OBRAS NUEVAS (SIN IVA)	864.266,56	181.495,98	1.045.762,54

CINQUÉ.- Aprovar el resum econòmic resultant després dels acords adoptats:

QUINTO.- Aprobar el resumen económico resultante tras los acuerdos adoptados:

OBRES FINALITZADES I REBUDES	(s'adjunten a la proposta com a Annex I)
12.925.534, 46 €	
OBRES EN EXECUCIÓ O PENDENT DE REBRE	1.269.007,71 €
SUMA	14.194.542,17€
ROMANENT PENDENT PER A ESTUDI	805.457,83 €
TOTAL	15.000.000,00 €

OBRAS FINALIZADAS Y RECIBIDAS	(se adjuntan a la propuesta como Anexo I)
12.925.534, 46 €	
OBRAS EN EJECUCIÓN O Pte. DE RECIBIR	1.269.007,71 €
SUMA	14.194.542,17€
REMANENTE PENDIENTE PARA ESTUDI	805.457,83 €
TOTAL	15.000.000,00 €

SISÉ.- En execució de l'acord adoptat en el Consell d'Administració núm. 3/15 de data

SEXTO.- En ejecución del acuerdo adoptado en el Consejo de Administración núm. 3/15 de fecha

16 de novembre de 2015 i l'Informe favorable del cap de Servicis Municipals i Xarxes, amb el romanent alliberat, preparar els estudis i memòries de les següents actuacions a incloure en el Pla d'Inversions en el Pla d'inversions, amb motiu de les aparicions de punts negres després de la pluja del dia 2 de novembre

- Núm. 138 Regularització de la xarxa de pluvials en el carrer Espigol per mitjà de la connexió a la xarxa interurbana de DN2000;
- Núm. 139 Instal·lació d'elements de captació d'aigües pluvials en el Parc Tecnològic;
- Núm. 140 Ampliació del col·lector d'aigües pluvials per a la millora del túnel del carrer Bilbao en el polígon Font del Gerro;
- Núm. 141 Execució en Barranc del Rúbio de pavimentació del tram més baix amb col·locació de rastells en les zones desproveïdes de manera que, com a mesura provisional fins a la seua solució definitiva, es genere un llit provisional en ocasió de pluges moderades que reduïska les molèsties per als veïns.
- Núm. 142 Renovació de xarxa d'aigua potable carrer Godella 180 m
- Núm. 143 Renovació de xarxa d'aigua potable carrer Joaquin Costa, 100 m
- Núm. 144 Renovació de xarxa d'aigua potable carrer Poeta Zorrilla, 125 m
- Núm. 145 Renovació de xarxa d'aigua potable carrer

16 de noviembre de 2015 y el Informe favorable del Jefe de Servicios Municipales y Redes, con el remanente liberado, preparar los estudios y memorias de las siguientes actuaciones a incluir en el Plan de Inversiones en el Plan de inversiones, con motivo de las apariciones de puntos negros tras la lluvia del día 2 de noviembre

- N° 138 Regularización de la red de pluviales en la calle Espigol mediante la conexión a la red interurbana de DN2000;
- N° 139 Instalación de elementos de captación de aguas pluviales en el Parque Tecnológico;
- N° 140 Ampliación del colector de aguas pluviales para la mejora del túnel de la calle Bilbao en el polígono Fuente del Jarro;
- N° 141 Ejecución en Barranco de Rubio de pavimentación del tramo más bajo con colocación de bordillos en las zonas desprovistas de manera que, como medida provisional hasta su solución definitiva, se genere un cauce provisional en ocasión de lluvias moderadas que reduzca las molestias para los vecinos.
- N° 142 Renovación de red de agua potable calle Godella 180 m
- N° 143 Renovación de red de agua potable calle Joaquin Costa, 100 m
- N° 144 Renovación de red de agua potable calle Poeta Zorrilla, 125 m
- N° 145 Renovación de red de agua potable calle

Prevere Miquel Pérez, 150 m

Presbítero Miguel Pérez, 150 m

- Núm. 146 Renovació xarxa plom + tancament malla carrer Eduardo Dato 90 metres

- N° 146 Renovación red plomo + cierre malla calle Eduardo Dato 90 metros

SETÉ.- Comunicar el present acord a Intervenció de fons municipals, a l'empresa mixta, Aigües Municipals de Paterna, S.A. i a Hidraqua, S.A. , S.A. als efectes oportuns.

SÉPTIMO.- Comunicar el presente acuerdo a Intervención de fondos municipales, a la empresa mixta, Aigües Municipals de Paterna, S.A. y a Hidraqua, S.A. , S.A. a los efectos oportunos.

**ANNEX I
OBRES REBUDES**

NU M.	OBRA	BASE SENSE IVA	IMPORT	ROMANENT EXECUTAT	TOTAL	SITUACIÓ ADMINIST RATIVA
1	RENOVACIÓ I INSTAL·LACIÓ PLUVIALS, AIGUA POTABLE I URBANITZACIÓ DEL CARRER MARE DE DÉU DE MONTIEL I VICENT LERMA FINS A CARRER MAJOR	1.307.753,9 0	1.582.382, 22		1.582.38 2,22	RECECPCI ONADA
2	RENOVACIÓ I INSTAL·LACIÓ PLUVIALS, AIGUA POTABLE I URBANITZACIÓ DEL CARRER MANISES FINS A VIES FFCC	1.156.304,8 9	1.399.128, 92		1.399.12 8,92	APROVACI Ó ACTA RECEPCIÓ PLE 28/03/11
3	RENOVACIÓ I INSTAL·LACIÓ PLUVIALS, AIGUA POTABLE I URBANITZACIÓ DEL CARRER C. MONTORNÉS	833.424,13	1.008.443, 20		1.008.44 3,20	RECECPCI ONADA
5	RENOVACIÓ I INSTAL·LACIÓ PLUVIALS, AIGUA POTABLE I URBANITZACIÓ DEL CARRER BLASCO IBÁÑEZ	1.479.520,5 6	1.790.219, 88		1.790.21 9,88	RECECPCI ONADA
6	DESVIACIÓ DE	15.287,07	18.497,36		18.497,3	RECECPCI

NU M.	OBRA	BASE SENSE IVA	IMPORT	ROMANENT EXECUTAT	TOTAL	SITUACIÓ ADMINIST RATIVA
	CABALS DE AIGÜES FECALS EN EL CARRER LA PENYA PER A DESCARREGAR EL BOMBEIG DEL C/ VALÈNCIA				6	ONADA
7	REC CARRER ALZIRA (TERRAMELAR)	45.523,77	55.083,76		55.083,76	RECEPCIO ONADA
8	XARXA DE PLUVIALS CARRER ALZIRA I ALGINET (TERRAMELAR)	34.317,79	41.524,52		41.524,52	RECEPCIO ONADA
9	COL·LOCACIÓ REIXES DE RECOLLIDA DE PLUVIALS (VALTERNA)	3.642,98	4.408,00		4.408,00	RECEPCIO ONADA
10	MILLORA DE LA TANCA DEL DEPÒSIT DE SUPERFÍCIE (AIGUA POTABLE)	13.765,65	16.656,44		16.656,44	RECEPCIO ONADA
12	RENOVACIÓ DE CONNEXIONS DE FERRO, PLOM, ACER GALVANITZAT I PVC (AIGUA POTABLE)	42.991,31	51.130,93	888,56	52.019,49	ACORD PLE DE 28/03/11 DE RECEPCIÓ D'OBRES
13	EXECUCIÓ MODIFICAT EMISSARI NÚM. 2 DEL PLA DIRECTOR DE SANEJAMENT CREUANT LES VIES DEL FFCC A L'ALÇADA DEL CARRER LA PENYA FINS AL BARRANC EN DOLÇA	1.529.527,73	1.819.360,27	31.368,28	1.850.728,55	ACORD PLE DE 28/03/11 DE RECEPCIÓ D'OBRES
15	RENOVACIÓ XARXA DE CLAVEEGUERAM EN CARRER SANT JOAQUIM (113 M)	18.207,21	22.030,73		22.030,73	RECEPCIO NADA
17	RENOVACIÓ XARXA AIGUA POTABLE CARRER BENIMÀMET	23.840,40	28.846,88		28.846,88	RECEPCIO NADA
18	RENOVACIÓ XARXA AIGUA POTABLE CARRER ST.JOAN BOSCO	14.885,39	18.011,32		18.011,32	RECEPCIO NADA
19	RENOVACIÓ XARXA AIGUA POTABLE FC	14.522,05	17.571,68		17.571,68	RECEPCIO NADA

NU M.	OBRA	BASE SENSE IVA	IMPORT	ROMANENT EXECUTAT	TOTAL	SITUACIÓ ADMINIST RATIVA
	+ PLOM EN CARRER SANT JOAQUIM					
20	RENOVACIÓ XARXA AIGUA POTABLE CARRER DOCTOR MACHÍ	15.248,73	18.450,96		18.450,9 6	RECEPCIO NADA
21	RENOVACIÓ XARXA AIGUA POTABLE CARRER CASTELL	15.369,52	18.597,12		18.597,1 2	RECEPCIO NADA
22	RENOVACIÓ XARXA AIGUA POTABLE CARRER MARIANA COLAS, SANT FRANCESC DE BORJA I SALVADOR FERRER	78.903,97	95.473,80		95.473,8 0	RECEPCIO NADA
23	RENOVACIÓ XARXA AIGUA POTABLE PLAÇA GALLINETA	3.054,35	3.695,76		3.695,76	RECEPCIO NADA
24	RENOVACIÓ XARXA AIGUA POTABLE CARRER PREVERE MIQUEL PÉREZ	25.897,72	31.336,24		31.336,2 4	RECEPCIO NADA
25	RENOVACIÓ XARXAS AIGUA POTABLE CARRER SANTA RITA	10.891,54	13.178,76		13.178,7 6	RECEPCIO NADA
26	RENOVACIÓ XARXA AIGUA POTABLE CARRER EDUARDO DATO	10.891,54	13.178,76		13.178,7 6	RECEPCIO NADA
27	RENOVACIÓ XARXA AIGUA OBSOLETA AV. VICENTE MORTES	6.620,63	8.010,96		8.010,96	RECEPCIO NADA
28	RENOVACIÓ XARXA AIGUA POTABLE SANT ELIES - MARE DE DÉU DEL PILAR	15.006,18	18.157,48		18.157,4 8	RECEPCIO NADA
29	RENOVACIÓ XARXA AIGUA POTABLE MARE DE DÉU DEL PILAR	7.215,01	8.730,16		8.730,16	RECEPCIO NADA
30	RENOVACIÓ XARXA AIGUA POTABLE CARRER VICENT CARDONA	10.286,61	12.446,80		12.446,8 0	RECEPCIO NADA
31	AMPLIACIÓ I MILLORA CAPACITAT PRESURITZACIÓ DE LA XARXA DE LA ZONA ALTA	16.172,89	19.569,20		19.569,2 0	RECEPCIO NADA
32	RENOVACIÓ XARXA	102.929,39	124.544,56		124.544,	RECEPCIO

NU M.	OBRA	BASE SENSE IVA	IMPORT	ROMANENT EXECUTAT	TOTAL	SITUACIÓ ADMINIST RATIVA
	CARRER 232 I BOMBATGE AIGÜES RESIDUALS				56	NADA
33	SUBSTITUCIÓ DE REIXETES ACTUALS ENFRONT DE CENTRE BALLESOL (VALTERNA)	2.993,95	3.622,68		3.622,68	RECEPCIÓ NADA
34	INSTAL·LACIÓ DE REIXETES GRAN CAPACITAT EN EIXIDA AUTOVIA DES DE POLÍGON FONT DEL GERRO	4.450,18	5.384,72		5.384,72	RECEPCIÓ NADA
35	EXECUCIÓ DEL COL·LECTOR DE PLUVIALS TRAM CTRA. MANISES C/SANTÍSSIM CRIST DE LA FE A EMISSARIO N° 1	206.854,25	250.293,64		250.293,64	29/03/20 10, PLE. APROVACI Ó ACTA RECEPCIÓ
38	Execució de col·lector de pluvials circunval·lació des d'avd. Constitució fins a emissari 2	1.290.452,90	1.561.448,01		1.561.448,01	PLE DE 29/01/20 14
40	EXECUCIÓ COL·LECTOR DE PLUVIALS CARRER LA PENYA	226.138,34	205.281,24	68.346,15	273.627,39	RECEPCIÓ ACORD AJ. PLE DE 28/03/20 11
52	CONNEXIÓ CLAVERUGERAM VIVENDES COVES DE LA TORRE	118.293,16	143.134,72		143.134,72	
53	COL·LECTOR DE PLUVIALS DAVALL GLORIETA ENTRE CARRER DEL CRIST I CARRER MANISES	120.513,13	145.820,89		145.820,89	29/03/20 10, PLE. APROVACI Ó ACTA RECEPCIÓ
55	REIXETES VILA DE MADRID CANTÓ ELDA COL·LOCACIÓ 14 M REIXETES I CONNEXIÓ COL·LECTOR PLUVIALS	56.023,21	66.639,13	1.148,95	67.788,08	PLE 31/10/20 11 RECEPCIÓ

NU M.	OBRA	BASE SENSE IVA	IMPORT	ROMANENT EXECUTAT	TOTAL	SITUACIÓ ADMINIST RATIVA
74	Execució de la xarxa de pluvials del carrer Santíssim Crist de la Fe fins al col·lector del carrer Manises (aprovat projecte modificat Junta Govern Local 28/12/2012)	756.642,08	910.586,07	4.950,85	915.536,92	JGL 14/02/2014
78	INSTAL·LACIÓ DE VÀLVULES REGULADORES DN 150 PER A ADEQUACIÓ DE PRESSIONS PER SECTORS	35.894,13	42.695,77	736,13	43.431,90	RECEPCIÓ ACORD AJ. PLE DE 30/11/2011
83	INSTAL·LACIÓ I POSADA EN MARXA DE SISTEMA DE TELECOMANDAMENT-TELECONTROL	77.594,74	83.868,00	10.021,64	93.889,64	RECEPCIÓ PLE 26/10/2011
90	ACTUACIONS MILLORA XARXA SANEJAMENT EN MAS DEL ROSARI	29.256,20	34.800,00	600	35.400,00	DECRET 1882 DE 05/04/2011
101	CLAVEGUERAM FECALS CARRER CASTELL (JGL gener 2013)	35.009,60	42.361,61		42.361,61	ple gener 2014
103	SOLUCIÓ DE REFORÇ PER A EVITAR INUNDACIÓ DEL PAS INFERIOR AL POLÍGON FONT DEL GERRO	47.253,88	56.208,10	969,10	57.177,20	PLE 31/10/2011
105	DEPÒSIT D'AIGUA DE 1000 M3 EN TIR DE COLOM	572.494,88	681.269,46	11.449,34	692.718,80	PLE 30/11/2011
108	POETA LLORENTE, 22	2.314,07	0	2.800,02	2.800,02	PASSA A PLE MES JULIOL 25/07/2010
117	Ampliació reixetes drenatge al llarg del carrer i en Rotonda margarides	41.480,92	50.191,91		50.191,91	RECEPCIÓ NADA 18/12/2014

NU M.	OBRA	BASE SENSE IVA	IMPORT	ROMANENT EXECUTAT	TOTAL	SITUACIÓ ADMINIST RATIVA
12 0	Ampliació reixetes drenatge en tributàries a ciutat de Lliria	43.399,21	52.513,05		52.513,05	RECEPCIO NADA 18/12/20 14
12 4	Canalització aigües pluvials vivendes militars	23.261,93	28.146,93		28.146,93	RECEPCIO NADA 18/12/20 14
12 6	Ampliació reixetes enfront de Mercadona de Ramón Ferrando	14.650,39	17.726,97		17.726,97	RECEPCIO NADA 18/12/20 14
12 8	Reixeta transversal i connexió en carrer l'Alcora (Terramellar)	15.020,93	18.175,32		18.175,32	RECEPCIO NADA 18/12/20 14
13 2	Horaris redacció i Seguretat carrer 133,	20.402,60	4.258,54		24.687,14	JGL. Dates 11/03/20 14 17/06/20 14
13 3	Urbanització Senda del Batà i reparació de les Coves carrer Ernest Ferrando 71 i 73	89.862,32	108.733,41		108.733,41	JGL 14/02/20 14
		10.682.259,91	12.771.826,84	133.279,02	12.925.534,46	

**ANEXO I
OBRAS RECIBIDAS**

NU M.	OBRA	BASE SIN IVA	IMPORTE	REMANENT E EJECUTAD O	TOTAL	SITUACIO N ADMINIST RATIVA
1	RENOVACIÓN E INSTALACION PLUVIALES, AGUA POTABLE Y URBANIZACIÓN DE LA CALLE VIRGEN DE MONTIEL Y VICENTE LERMA	1.307.753,90	1.582.382,22		1.582.382,22	RECEPCIO ONADA

NUM.	OBRA	BASE SIN IVA	IMPORTE	REMANENTE EJECUTADO	TOTAL	SITUACION ADMINISTRATIVA
	HASTA CALLE MAYOR					
2	RENOVACIÓN E INSTALACION PLUVIALES, AGUA POTABLE Y URBANIZACIÓN DE LA CALLE MANISES HASTA VIAS FFCC	1.156.304,89	1.399.128,92		1.399.128,92	APROBACIÓN ACTA RECEPCIÓN PLENO 28/03/11
3	RENOVACIÓN E INSTALACION PLUVIALES, AGUA POTABLE Y URBANIZACIÓN DE LA CALLE MONTORNES	833.424,13	1.008.443,20		1.008.443,20	RECECPCI ONADA
5	RENOVACIÓN E INSTALACION PLUVIALES, AGUA POTABLE Y URBANIZACIÓN DE LA CALLE BLASCO IBAÑEZ	1.479.520,56	1.790.219,88		1.790.219,88	RECECPCI ONADA
6	DESVÍO DE CAUDALES DE AGUAS FECALAS EN LA CALLE LA PEÑA PARA DESCARGAR EL BOMBEO DE LA C/ VALENCIA	15.287,07	18.497,36		18.497,36	RECECPCI ONADA
7	REC CALLE ALZIRA (TERRAMELAR)	45.523,77	55.083,76		55.083,76	RECECPCI ONADA
8	RED DE PLUVIALES CALLE ALZIRA Y ALGINET (TERRAMELAR)	34.317,79	41.524,52		41.524,52	RECECPCI ONADA
9	COLOCACION REJAS DE RECOGIDA DE PLUVIALES (VALTERNA)	3.642,98	4.408,00		4.408,00	RECECPCI ONADA
10	MEJORA DEL VALLADO DEL DEPÓSITO DE SUPERFICIE (AGUA POTABLE)	13.765,65	16.656,44		16.656,44	RECECPCI ONADA
12	RENOVACIÓN DE ACOMETIDAS DE HIERRO, PLOMO, ACERO GALVANIZADO Y PVC (AGUA POTABLE)	42.991,31	51.130,93	888,56	52.019,49	ACUERDO PLENO DE 28/03/11 DE RECEPCION DE

NUM.	OBRA	BASE SIN IVA	IMPORTE	REMANENTE EJECUTADO	TOTAL	SITUACION ADMINISTRATIVA
						OBRAS
13	EJECUCIÓN MODIFICADO EMISARIO N°2 DEL PLAN DIRECTOR DE SANEAMIENTO CRUZANDO LAS VIAS DEL FFCC A LA ALTURA DE LA CALLE LA PEÑA HASTA EL BCO ENDOLÇA	1.529.527,73	1.819.360,27	31.368,28	1.850.728,55	ACUERDO PLENO DE 28/03/11 DE RECEPCION DE OBRAS
15	RENOVACIÓN RED DE ALCANTARILLADO EN CALLE SAN JOAQUIN (113 M)	18.207,21	22.030,73		22.030,73	RECEPCION NADA
17	RENOVACIÓN RED AGUA POTABLE CALLE BENIMAMET	23.840,40	28.846,88		28.846,88	RECEPCION NADA
18	RENOVACIÓN RED AGUA POTABLE CALLE JUAN BOSCO	14.885,39	18.011,32		18.011,32	RECEPCION NADA
19	RENOVACIÓN RED AGUA POTABLE FC + PLOMO EN CALLE SAN JOAQUIN	14.522,05	17.571,68		17.571,68	RECEPCION NADA
20	RENOVACIÓN RED AGUA POTABLE CALLE DOCTOR MACHÍ	15.248,73	18.450,96		18.450,96	RECEPCION NADA
21	RENOVACIÓN RED AGUA POTABLE CALLE CASTILLO	15.369,52	18.597,12		18.597,12	RECEPCION NADA
22	RENOVACIÓN RED AGUA POTABLE CALLE MARIANA COLAS, SAN FCO. BORJA Y SALVADOR FERRER	78.903,97	95.473,80		95.473,80	RECEPCION NADA
23	RENOVACIÓN RED AGUA POTABLE PLAZA GALLINETA	3.054,35	3.695,76		3.695,76	RECEPCION NADA
24	RENOVACIÓN RED AGUA POTABLE CALLE PRESBITERO MIGUEL PEREZ	25.897,72	31.336,24		31.336,24	RECEPCION NADA
25	RENOVACIÓN RED AGUA POTABLE CALLE SANTA RITA	10.891,54	13.178,76		13.178,76	RECEPCION NADA

NUM.	OBRA	BASE SIN IVA	IMPORTE	REMANENTE EJECUTADO	TOTAL	SITUACION ADMINISTRATIVA
26	RENOVACIÓN RED AGUA POTABLE CALLE EDUARDO DATO	10.891,54	13.178,76		13.178,76	RECEPCION NADA
27	RENOVACIÓN RED AGUA OBSOLETA AV. VICENTE MORTES	6.620,63	8.010,96		8.010,96	RECEPCION NADA
28	RENOVACIÓN RED AGUA POTABLE SAN ELIAS - VIRGEN DEL PILAR	15.006,18	18.157,48		18.157,48	RECEPCION NADA
29	RENOVACIÓN RED AGUA POTABLE VIRGEN DEL PILAR	7.215,01	8.730,16		8.730,16	RECEPCION NADA
30	RENOVACIÓN RED AGUA POTABLE CALLE VICENTE CARDONA	10.286,61	12.446,80		12.446,80	RECEPCION NADA
31	AMPLIACIÓN Y MEJORA CAPACIDAD PRESURIZACIÓN DE LA RED DE LA ZONA ALTA	16.172,89	19.569,20		19.569,20	RECEPCION NADA
32	RENOVACIÓN RED CALLE 232 Y BOMBEO AGUAS RESIDUALES	102.929,39	124.544,56		124.544,56	RECEPCION NADA
33	SUSTITUCIÓN DE REJILLAS ACTUALES FRENTE A CENTRO BALLE SOL (VALTERNA)	2.993,95	3.622,68		3.622,68	RECEPCION NADA
34	INSTALACION DE REJILLAS GRAN CAPACIDAD EN SALIDA AUTOVÍA DESDE POLÓGONO FUENTE DEL JARRO	4.450,18	5.384,72		5.384,72	RECEPCION NADA
35	EJECUCION DEL COLECTOR DE PLUVIALES TRAMO CTRA MANISES C, SANTISIMO CRISTO DE LA FE A EMISARIO N° 1	206.854,25	250.293,64		250.293,64	29/03/2010, PLENO. APROBACIÓN ACTA RECEPCIÓN
38	Ejecución de colector de pluviales circunvalación desde avd.	1.290.452,90	1.561.448,01		1.561.448,01	PLENO DE 29/01/2014

NU M.	OBRA	BASE SIN IVA	IMPORTE	REMANENT E EJECUTAD O	TOTAL	SITUACIO N ADMINIST RATIVA
	constitución hasta emisario 2					
40	EJECUCION COLECTOR DE PLUVIALES CALLE LA PEÑA	226.138,34	205.281,24	68.346,1 5	273.627, 39	RECEPCIO N ACUERDO AYTO PLENO DE 28/03/20 11
52	CONEXIÓN ALCANTARILLADO VIVIENDAS CUEVAS DE LA TORRE	118.293,16	143.134,72		143.134, 72	
53	COLECTOR DE PLUVIALES BAJO GLORIETA ENTRE CALLE DEL CRISTO Y CALLE MANISES	120.513,13	145.820,89		145.820, 89	29/03/20 10, PLENO. APROBACI ÓN ACTA RECEPCIÓ N
55	REJILLAS VILLA DE MADRID ESQ. ELDA COLOCACION 14 M REJILLAS Y CONEXIÓN COLECTOR PLUVIALES	56.023,21	66.639,13	1.148,95	67.788,0 8	PLENO 31/10/20 11 RECEPCIO N
74	Ejecución de la red de pluviales de la calle Santísimo Cristo de la fe hasta el colector de la calle Manises (aprobado proyecto modificado Junta Gobierno Local 28/12/2012)	756.642,08	910.586,07	4.950,85	915.536, 92	JGL 14/02/20 14
78	INSTALACIÓN DE VALVULAS REGULADORAS DN 150 PARA ADECUACIÓN DE PRESIONES POR SECTORES	35.894,13	42.695,77	736,13	43.431,9 0	RECEPCIO N ACUERDO AYTO PLENO DE 30/11/20 11
83	INSTALACIÓN Y PUESTA EN MARCHA DE SISTEMA DE TELEMANDO- TELECONTROL	77.594,74	83.868,00	10.021,6 4	93.889,6 4	RECEPCIO N PLENO 26/10/20 11

NUM.	OBRA	BASE SIN IVA	IMPORTE	REMANENTE EJECUTADO	TOTAL	SITUACION ADMINISTRATIVA
90	ACTUACIONES MEJORA RED SANEAMIENTO EN MAS DEL ROSARI	29.256,20	34.800,00	600	35.400,00	DECRETO 1882 DE 05/04/2011
101	ALCANTARILLADO FECALES CALLE CASTILLO (JGL enero 2013)	35.009,60	42.361,61		42.361,61	pleno enero 2014
103	SOLUCIÓN DE REFUERZO PARA EVITAR INUNDACIÓN DEL PASO INFERIOR AL POLÍGONO FUENTE DEL JARRO	47.253,88	56.208,10	969,1	57.177,20	PLENO 31/102011
105	DEPÓSITO DE AGUA DE 1000 M3 EN TIRO DE PICHON	572.494,88	681.269,46	11.449,34	692.718,80	PLENO 30/11/2011
108	POETA LLORENTE, 22	2.314,07	0	2.800,02	2.800,02	PASA A PLENO MES JULIO 25/07/2010
117	Ampliación rejillas drenaje a lo largo de la calle y en Rotonda margaritas	41.480,92	50.191,91		50.191,91	RECEPCION NADA 18/12/2014
120	Ampliación rejillas drenaje en tributarias a ciudad de Liria	43.399,21	52.513,05		52.513,05	RECEPCION NADA 18/12/2014
124	Canalización aguas pluviales viviendas militares	23.261,93	28.146,93		28.146,93	RECEPCION NADA 18/12/2014
126	Ampliación rejillas frente a Mecedona de Ramón Ferrando	14.650,39	17.726,97		17.726,97	RECEPCION NADA 18/12/2014
128	Rejilla transversal y conexión en calle Alcora (Terramelar)	15.020,93	18.175,32		18.175,32	RECEPCION NADA 18/12/2014
132	Horarios redacción y Seguridad calle 133,	20.402,60	4.258,54		24.687,14	JGL. Fechas 11/03/2014

NU M.	OBRA	BASE SIN IVA	IMPORTE	REMANENT E EJECUTAD O	TOTAL	SITUACIO N ADMINIST RATIVA
						17/06/20 14
133	Urbanización Senda del Batán y reparación de las Cueva calle Ernesto Ferrando 71 y 73	89.862,32	108.733,41		108.733, 41	JGL 14/02/20 14
		10.682.259, 91	12.771.826 ,84	133.279, 02	12.925.5 34,46	

Les deliberacions poden ser consultades en la seua integritat en el diari de sessions creat a este efecte per acord plenari, de data 29 de febrer de 2012. S'hi pot accedir a través del següent enllaç Z:\actas2015\AUDIO_PLENO\ACTPLE151125\AUDIO_PLENO\pto17infraestructuras.mp3

Las deliberaciones pueden ser consultadas en su integridad en el diario de sesiones creado al efecto por acuerdo plenario, de fecha 29 de febrero de 2012, pudiendo acceder al mismo a través del siguiente enlace:
Z:\actas2015\AUDIO_PLENO\ACTPLE151125\AUDIO_PLENO\pto17infraestructuras.mp3

18é.- PROMOCIÓ I DINAMITZACIÓ MUNICIPAL.-APROVACIÓ AMPLIACIÓ DE FUNCIONALITATS DE L'APLICACIÓ INFORMÀTICA "DELECTR@".- Havent donat compte de l'expedient de referència per a la implantació del procediment electrònic de firma de decrets d'Alcaldia i Certificats.

VIST que, mitjançant un acord de la Junta de Govern Local adoptat en sessió de data 15 de juliol de 2002, s'aprova la implantació de l'aplicació de firma digital en els decrets d'Alcaldia, a la qual es van incorporar progressivament els certificats i les actes i els acords de la Junta de Govern Local i del Ple de l'Ajuntament.

VIST que per acord adoptat pel Ple de l'Ajuntament en sessió celebrada en data 25 de març de 2015, s'aprova la implantació de l'aplicació informàtica Delectr@,

18º.- PROMOCIÓN Y DINAMIZACIÓN MUNICIPAL.-APROBACIÓN AMPLIACIÓN DE FUNCIONALIDADES DE LA APLICACIÓN INFORMÁTICA "DELECTR@".- Dada cuenta del expediente de referencia para la implantación del procedimiento electrónico de firma de Decretos de Alcaldía y Certificados.

RESULTANDO que, mediante acuerdo de la Junta de Gobierno Local adoptado en sesión de fecha 15 de julio de 2002, se aprueba la implantación de la aplicación de firma digital en los Decretos de Alcaldía, a la que se incorporaron progresivamente los Certificados y las Actas y acuerdos de la Junta de Gobierno Local y del Pleno del Ayuntamiento.

RESULTANDO que por acuerdo adoptado por el Ayuntamiento Pleno en sesión celebrada en fecha 25 de marzo de 2015, se aprueba la implantación de la aplicación

per a la gestió i firma de decrets d'alcaldia i tinents d'alcalde, elaboració del document de la notificació amb firma automatitzada i emissió de Certificats.

VIST que, dins del procés que s'està duent a terme d'incorporació de tràmits i procediments a l'administració electrònica, és necessària l'adaptació de la dita aplicació de firma de decrets i certificats, incorporant-s'hi noves funcionalitats, com ara la firma electrònica de documents, actes i certificats de Ple i Junta de Govern Local, generant-se notificacions d'estos firmats electrònicament.

VIST que pel cap de Modernització s'emet un informe tècnic en data 15 d'octubre de 2015, en el qual es fan constar les característiques tècniques i funcionalitats de la dita ampliació.

VIST que, segons informe emés pel cap de Modernització en data 16 de març de 2015, els formats de firma electrònica han anat evolucionant i amb l'aprovació de la nova normativa és necessari adaptar les aplicacions al nou entorn, tant tecnològic com normatiu, i a este efecte s'han ampliat les funcionalitats de l'aplicació Delectr@, adaptant-la als requisits que exigix la legislació vigent en esta matèria.

ATÉS que, de conformitat amb allò que disposa l'article 45 de la Llei 30/1992, les Administracions Públiques han d'impulsar l'ocupació i aplicació de les tècniques i mitjans electrònics a fi de desenrotllar la seua activitat i l'exercici de les seues competències.

informàtica Delectr@, para la gestión y firma de Decretos de alcaldía y tenientes de alcalde, elaboración del documento de la notificación con firma automatizada y emisión de Certificados.

RESULTANDO que, dentro del proceso que se está llevando a cabo de incorporación de trámites y procedimientos a la administración electrónica, es necesaria la adaptación de dicha aplicación de firma de Decretos y Certificados, incorporándose a la misma nuevas funcionalidades, tales como la firma electrónica de documentos, actas y certificados de Pleno y Junta de Gobierno Local, generándose notificaciones de los mismos firmadas electrónicamente.

RESULTANDO que por el Jefe de Modernización se emite informe técnico en fecha 15 de octubre de 2015, en el cual se hacen constar las características técnicas y funcionalidades de dicha ampliación.

RESULTANDO que, según informe emitido por el Jefe de Modernización en fecha 16 de marzo de 2015, los formatos de firma electrónica han ido evolucionando y con la aprobación de la nueva normativa es necesario adaptar las aplicaciones al nuevo entorno, tanto tecnológico como normativo, y a tal efecto se han ampliado las funcionalidades de la aplicación Delectr@, adaptándola a los requisitos que exige la legislación vigente en esta materia.

CONSIDERANDO que, de conformidad con lo dispuesto en el artículo 45 de la Ley 30/1992, las Administraciones Públicas han de impulsar el empleo y aplicación de las técnicas y medios electrónicos al objeto de desarrollar su actividad y el ejercicio de sus competencias.

ATÉS el Reial Decret 14/1999, de 17 de setembre, de Firma Electrònica, aprovat amb l'objectiu de fomentar la ràpida incorporació de les noves tecnologies de seguretat de les comunicacions electròniques en l'activitat de les empreses, els ciutadans i les administracions públiques.

ATÉS el que disposa la Llei 59/2003, de 19 de desembre, de Firma Electrònica, que actualment dóna virtualitat jurídica als sistemes de firma electrònica.

ATÉS que, quant al funcionament intern de l'Administració, la Llei 11/2007, de 22 de juny, d'Accés Electrònic dels ciutadans als Servicis Públics, la implantació de les noves tecnologies permet oportunitats de millora (eficiència i reducció de costos) que fan ineludible la consideració de les formes de tramitació electrònica, tant per a la tramitació electrònica d'expedients, com per a qualsevol altra actuació interna de l'Administració.

ATÉS el Reial Decret 1671/2009, de 6 de novembre, pel qual es desenrotlla parcialment la mencionada Llei 11/2007, de 22 de juny.

ATESA l'Ordenança Municipal d'Ús de l'Administració Electrònica, aprovada provisionalment pel Ple de l'Ajuntament sessió celebrada en data 20 de desembre de 2010, publicant-se la seua aprovació definitiva en el BOP núm. 81 de 6 d'abril de 2011, com a instrument d'impuls de l'administració electrònica.

ATESSES les disposicions del Reial Decret 4/2010, pel es regula l'Esquema Nacional

CONSIDERANDO el Real Decreto 14/1999, de 17 de septiembre, de Firma Electrónica, aprobado con el objetivo de fomentar la rápida incorporación de las nuevas tecnologías de seguridad de las comunicaciones electrónicas en la actividad de las empresas, los ciudadanos y las Administraciones públicas.

CONSIDERANDO lo dispuesto en la Ley 59/2003, de 19 de diciembre, de Firma Electrónica, que actualmente da virtualidad jurídica a los sistemas de firma electrónica.

CONSIDERANDO que, en cuanto al funcionamiento interno de la Administración, la Ley 11/2007, de 22 de junio, de Acceso Electrónico de los ciudadanos a los Servicios Públicos, la implantación de las nuevas tecnologías permite oportunidades de mejora (eficiencia y reducción de costes) que hacen ineludible la consideración de las formas de tramitación electrónica, tanto para la tramitación electrónica de expedientes, como para cualquier otra actuación interna de la Administración.

CONSIDERANDO el Real Decreto 1671/2009, de 6 de noviembre, por el que se desarrolla parcialmente la mencionada Ley 11/2007, de 22 de junio.

CONSIDERANDO la Ordenanza Municipal de Uso de la Administración Electrónica, aprobada provisionalmente por el Pleno del Ayuntamiento sesión celebrada en fecha 20 de diciembre de 2010, publicándose su aprobación definitiva en el BOP nº 81 de 6 de abril de 2011, como instrumento de impulso de la administración electrónica.

CONSIDERANDO las disposiciones del Real Decreto 4/2010, por el se regula el Esquema

d'Interoperabilitat, definint este en l'article 42.1, com el conjunt de criteris i recomanacions en matèria de seguretat, conservació i normalització de la informació, dels formats i de les aplicacions que han de ser tinguts en compte per les Administracions Públiques per a la presa de decisions tecnològiques que garantisquen la interoperabilitat.

ATESA la Norma Tècnica d'Interoperabilitat de Document Electrònic, aprovada mitjançant Resolució de 19 de juliol de 2011, de la Secretaria d'Estat de la Funció Pública, en la qual s'establixen els components del document electrònic, contingut, si és el cas, firma electrònica i metadades, així com l'estructura i format d'intercanvi.

ATESA la Norma Tècnica d'Interoperabilitat de Procediments de Copiat Autèntic i Conversió entre documents electrònics, aprovada mitjançant resolució de la secretaria d'Estat per a la Funció Pública de data 19 de juliol de 2011.

ATÉS que el Decret 220/2014, de 12 de desembre, del Consell, pel qual s'aprova el Reglament d'Administració Electrònica de la Comunitat Valenciana, pretén contribuir al desenrotllament de la societat de la informació i, en particular, modernitzar l'Administració de la Comunitat Valenciana, impulsant la plena incorporació de les tecnologies de la informació i la comunicació a l'activitat administrativa, fent efectius els principis d'eficàcia, eficiència, racionalització, agilitat, qualitat, simplificació, participació, responsabilitat, confidencialitat, seguretat, accessibilitat, orientació al ciutadà i transparència en l'actuació i gestió administrativa

Nacional de Interoperabilidad, definiendo éste en su artículo 42.1, como el conjunto de criterios y recomendaciones en materia de seguridad, conservación y normalización de la información, de los formatos y de las aplicaciones que deben ser tenidos en cuenta por las Administraciones Públicas para la toma de decisiones tecnológicas que garanticen la interoperabilidad.

CONSIDERANDO la Norma Técnica de Interoperabilidad de Documento Electrónico, aprobada mediante Resolución de 19 de julio de 2011, de la Secretaría de Estado de la Función Pública, en la que se establecen los componentes del documento electrónico, contenido, en su caso, firma electrónica y metadatos, así como la estructura y formato de intercambio.

CONSIDERANDO la Norma Técnica de Interoperabilidad de Procedimientos de Copiado Auténtico y Conversión entre Documentos Electrónicos, aprobada mediante Resolución de la secretaria de Estado para la Función Pública de fecha 19 de julio de 2011.

CONSIDERANDO que el Decreto 220/2014, de 12 de diciembre, del Consell, por el que se aprueba el Reglamento de Administración Electrónica de la Comunidad Valenciana, pretende contribuir al desarrollo de la sociedad de la información y, en particular, modernizar la Administración de la Comunitat Valenciana, impulsando la plena incorporación de las tecnologías de la información y la comunicación a la actividad administrativa, haciendo efectivos los principios de eficacia, eficiencia, racionalización, agilidad, calidad, simplificación, participación, responsabilidad, confidencialidad, seguridad, accesibilidad, orientación al ciudadano y transparencia en la

electrònica.

ATÉS l'informe emés en data 15 d'octubre de 2015 pel cap de Secció de Modernització, que es troba en l'expedient i en el qual s'arreglen les característiques tècniques de l'ampliació de funcionalitats de l'aplicació informàtica (Delectr@).

ATÉS l'informe favorable emés per l'oficial major en data 16 de novembre.

Oberta deliberació, el Sr. Ochando pel Grup de Ciudadanos posa en relleu la necessitat d'atendre la proposta de Secretaria quant a la implantació de l'arxiu digital, argumentant que encara que s'utilitzi la firma digital habitualment si no es té arxiu digital i cal acabar en suport paper, no s'avança.

Vist tot allò que s'ha exposat, atés l'informe del cap de l'Àrea de Promoció i Dinamització i el dictamen de la Comissió Informativa Permanent de Govern Obert, Transparència i Ocupació de data 17 de novembre, el Ple per UNANIMITAT ACORDA:

PRIMER.- Aprovar l'ampliació de funcionalitats de l'aplicació informàtica Delectr@, elaborada pels tècnics municipals de l'Àrea d'Organització i Modernització-TIC sota la direcció del cap de l'Àrea, per a la incorporació a esta de les funcionalitats següents:

- Firma electrònica de documents: L'aplicació realitza firma de documents, la seua impressió, i la seua posterior validació.
- Firma electrònica d'actes i certificats del Ple: L'aplicació

actuación y gestión administrativa electrónica.

CONSIDERANDO el informe emitido en fecha 15 de octubre de 2015 por el Jefe de Sección de Modernización, obrante en el expediente y en el que se recogen las características técnicas de la ampliación de funcionalidades de la aplicación informática (Delectr@).

CONSIDERANDO el informe favorable emitido por el Oficial Mayor en fecha 16 de noviembre.

Abierta deliberación, el Sr. Ochando por el Grupo de Ciudadanos pone de relieve la necesidad de atender la propuesta de Secretaría en cuanto a la implantación del archivo digital, argumentando que aunque se utilice la firma digital habitualmente si se carece de archivo digital y hay que acabar en soporte papel, no se avanza.

Visto todo lo expuesto, atendido el informe de la Jefa del área de Promoción y Dinamización y el dictamen de la Comisión Informativa Permanente de Gobierno Abierto, Transparencia y Empleo de fecha 17 de noviembre, el Pleno por UNANIMIDAD ACUERDA:

PRIMERO.- Aprobar la ampliación de funcionalidades de la aplicación informática Delectr@, elaborada por los técnicos municipales del Área de Organización y Modernización-TIC bajo la dirección de la Jefa del Área, para la incorporación a la misma de las siguientes funcionalidades:

- Firma electrónica de Documentos: La aplicación realiza firma de Documentos, la impresión de los mismos, y su posterior validación.
- Firma electrónica de Actas y certificados de Pleno: La

gestiona la firma de les actes de Ple, així com els canals de firma tant d'actes com de certificats de Ple.

- L'aplicació genera notificacions dels acords de Ple firmats electrònicament.
- Firma electrònica d'actes i certificats de la Junta de Govern Local: L'aplicació gestiona la firma de les actes de la Junta de Govern Local, així com els canals de firma tant d'actes com de certificats de la Junta de Govern Local.
- L'aplicació genera notificacions dels acords de la Junta de Govern Local firmats electrònicament.

SEGON.- Aprovar la utilització del segell d'òrgan de l'Ajuntament per a la seua incorporació al document de les notificacions sempre que la seua emissió es realitze d'acord amb les característiques tècniques detallades en l'informe tècnic i pels funcionaris autoritzats en cada àrea.

TERCER.- Aprovar l'expedició de notificacions per mitjà de còpia del text del decret, excloent les dades que afecten altres interessats, a fi de guardar la confidencialitat necessària, a partir de la còpia parcial autèntica elaborada conforme a l'article 59.6 del Decret 220/2014.

QUART.- Aprovar la utilització de la firma electrònica d'empleat públic a estos efectes, autoritzant-se l'expedició de targetes d'empleat públic amb eixa finalitat als funcionaris que en cada àrea tinguen atribuïda, segons la seua responsabilitat, la

aplicación gestiona la firma de las Actas de Pleno, así como los canales de firma tanto de Actas como de certificados de Pleno.

- La aplicación genera notificaciones de los Acuerdos de Pleno firmados electrónicamente.
- Firma electrónica de Actas y certificados de la Junta de Gobierno Local: La aplicación gestiona la firma de las Actas de la Junta de Gobierno Local, así como los canales de firma tanto de Actas como de certificados de la Junta de Gobierno Local.
- La aplicación genera notificaciones de los Acuerdos de la Junta de Gobierno Local firmados electrónicamente.

SEGUNDO.- Aprobar la utilización del sello de órgano del Ayuntamiento para su incorporación al documento de las notificaciones siempre que su emisión se realice conforme a las características técnicas detalladas en el informe técnico y por los funcionarios autorizados en cada área.

TERCERO.- Aprobar la expedición de notificaciones mediante copia del texto del decreto, excluyendo los datos que afecten a otros interesados, a fin de guardar la confidencialidad necesaria, a partir de la copia parcial autèntica elaborada conforme al artículo 59.6 del Decreto 220/2014.

CUARTO.- Aprobar la utilización de la firma electrónica de empleado público a estos efectos, autorizándose la expedición de tarjetas de empleado público con esa finalidad a los funcionarios que en cada área tengan atribuida, según su

realització dels diferents tràmits, tenint en compte en tot cas que la gestió electrònica i utilització de la firma digital no modifica la competència que a cada funcionari corresponga en funció del grup de titulació i nomenament.

CINQUÉ.- Aprovar el sistema de conservació i ressegellat proposat en l'informe tècnic, encomanant esta funció a Modernització, sota la direcció de la seua cap d'àrea.

SISÉ.- Assumir la necessitat de creació de l'arxiu electrònic i el compromís d'aprovació de la política de gestió de documents electrònics que continga les directrius per a l'assignació de responsabilitats, dependència orgànica i funcional de l'arxiu electrònic i definició de programes, processos i controls de gestió de documents i administració dels repositoris documentals.

SETÉ.- Assignar a l'Àrea d'Organització i Modernització-TIC les funcions que corresponguen en relació amb les especificacions, programació, manteniment, supervisió i control de qualitat, i si és el cas, auditoria del sistema d'informació i de codi font, corresponent al Ple de l'Ajuntament la responsabilitat en cas d'impugnació.

HUITÉ.- Publicar en el Butlletí Oficial de la Província, de conformitat amb el legalment establert, i en la Seu Electrònica de l'Ajuntament de Paterna.

responsabilidad, la realización de los diferentes trámites, teniendo en cuenta en todo caso que la gestión electrónica y utilización de la firma digital no modifica la competencia que a cada funcionario corresponda en función del grupo de titulación y nombramiento.

QUINTO.- Aprobar el sistema de conservación y resellado propuesto en el informe técnico, encomendando esta función a Modernización, bajo la dirección de su jefa de área.

SEXTO.- Asumir la necesidad de creación del archivo electrónico y el compromiso de aprobación de la política de gestión de documentos electrónicos que contenga las directrices para la asignación de responsabilidades, dependencia orgánica y funcional del archivo electrónico y definición de programas, procesos y controles de gestión de documentos y administración de los repositorios documentales.

SÉPTIMO.- Asignar al Área de Organización y Modernización-TIC las funciones que correspondan en relación con las especificaciones, programación, mantenimiento, supervisión y control de calidad, y en su caso, auditoría del sistema de información y de código fuente, correspondiendo al Pleno del Ayuntamiento la responsabilidad en caso de impugnación.

OCTAVO.- Publicar en el Boletín Oficial de la Provincia, de conformidad con lo legalmente establecido, y en la Sede Electrónica del Ayuntamiento de Paterna.

Les deliberacions poden ser consultades en la seua integritat en el diari de sessions creat a este efecte per acord plenari, de data 29 de febrer de 2012. S'hi pot accedir a través del següent enllaç Z:\actas2015\AUDIO_PLENO\ACTPLE151125\AUDIO_PLENO\ptol8modernizacytic.mp3

Las deliberaciones pueden ser consultadas en su integridad en el diario de sesiones creado al efecto por acuerdo plenario, de fecha 29 de febrero de 2012, pudiendo acceder al mismo a través del siguiente enlace: Z:\actas2015\AUDIO_PLENO\ACTPLE151125\AUDIO_PLENO\pto18modernizacytic.mp3

19é.- PROMOCIÓ I DINAMITZACIÓ MUNICIPAL.-DACIÓ DE COMPTE RENOVACIÓ ADHESIÓ AL PROGRAMA ESTATAL D'ARTS ESCÈNIQUES DE L'INSTITUT NACIONAL DE LES ARTS ESCÈNIQUES DE LA MÚSICA DEL MINISTERI D'EDUCACIÓ, CULTURA I ESPORT.- Vist l'expedient tramitat pel departament a fi de procedir a la renovació de l'adhesió de l'Ajuntament al Programa Estatal d'Arts Escèniques, impulsat per l'Institut Nacional de les Arts Escèniques i de la Música del Ministeri d'Educació, Cultura i Esport.

Vist que mitjançant un Decret de l'Alcaldia Presidència de data 10/11/2015 amb número 3767 es procedix a l'aprovació de la renovació de l'adhesió de l'Ajuntament al mencionat programa.

Vist el que exposa i l'expedient aportat i el dictamen de la Comissió Informativa Permanent de Tradicions, Cultura i Focs de data 17 de novembre, el Ple es dona per assabentat de l'expedient de renovació de l'adhesió per part de l'Ajuntament de Paterna al Programa Estatal d'Arts Escèniques de l'Institut Nacional de les Arts Escèniques i de la Música (PLATEA) del Ministeri d'Educació, Cultura i Esport.

19º.- PROMOCIÓN Y DINAMIZACIÓN MUNICIPAL.-DACION CUENTA RENOVACION ADHESION AL PROGRAMA ESTATAL DE ARTES ESCENICAS DEL INSTITUTO NACIONAL DE LAS ARTES ESCENICAS DE LA MÚSICA DEL MINISTERIO DE EDUCACION, CULTURA Y DEPORTE.- Visto el expediente tramitado por el departamento a fin de proceder a la renovación de la adhesión del Ayuntamiento al Programa Estatal de Artes Escénicas, impulsado por el Instituto Nacional de las Artes Escénicas y de la Música del Ministerio de Educación, Cultura y Deporte.

Resultando que mediante Decreto de la Alcaldía Presidencia de fecha 10/11/2015 con número 3767 se procede a la aprobación de la renovación de la adhesión del Ayuntamiento al mencionado programa.

Visto lo expuesto y el expediente aportado y el dictamen de la Comisión Informativa Permanente de Tradiciones, Cultura i Focs de fecha 17 de noviembre, el Pleno se da por enterado del expediente de renovación de la adhesión por parte del Ayuntamiento de Paterna al Programa Estatal de Artes Escénicas del Instituto Nacional de las Artes Escénicas y de la Música (PLATEA) del Ministerio de Educación, Cultura y Deporte.

Les deliberacions poden ser consultades en la seua integritat en el diari de sessions creat a este efecte per acord plenari, de data 29 de febrer de 2012. S'hi pot accedir a través del següent enllaç : Z:\actas2015\AUDIO_PLENO\ACTPLE151125\AUDIO_PLENO\pto19cultura.mp3

Las deliberaciones pueden ser consultadas en su integridad en el diario de sesiones creado al efecto por acuerdo plenario, de fecha 29 de febrero de 2012, pudiendo acceder al mismo a través del siguiente enlace:

Z:\actas2015\AUDIO_PLENO\ACTPLE151125\AUDIO_PLENO\pto19cultura.mp3

20é.- GESTIÓ TRIBUTÀRIA.-AREA DE GESTIÓ MUNICIPAL.-DESESTIMACIÓ DE LA SOL·LICITUD FORMULADA PER AIMPLAS DE DECLARACIÓ D'UTILITAT MUNICIPAL DE L'OBRA DE CONSTRUCCIÓ DE NAU INDUSTRIAL SENSE ÚS EN EL CARRER GUSTAVE EIFFEL DEL PARC TECNOLÒGIC.- Havent donat compte de la instància presentada el 2 d'octubre de 2015 pel Sr. José Antonio Costa Mocholí en representació de l'entitat AIMPLAS, ASSOCIACIÓ D'INVESTIGACIÓ DE MATERIALS PLÀSTICS I CONNEXES sol·licitant la concessió de la bonificació en l'Impost sobre Construccions, Instal·lacions i Obres relatiu a l'obra de construcció d'una nau en el C/ Gustave Eiffel, 6 (expte. obres: 39/15-OB RMAY) per redundar les dites obres a incrementar les activitats reconegudes d'interés general, desenrotllament i innovació a Paterna.

VIST que el 26 d'octubre per part del Coordinador de Promoció Econòmica, amb el vistiplau del cap d'Àrea de Garantia Social i Ocupació, s'emet un informe del següent tenor literal:

"En relació amb l'escrit remés per la seua Secció amb núm. d'expedient 12062015000779, sol·licitant Informe efectes la Vigència del conveni entre l'Ajuntament de Paterna i la Xarxa d'Instituts Tecnològics de la Comunitat Valenciana, de cara a resoldre la sol·licitud de declaració d'utilitat municipal i la bonificació del 50 % de l'ICIO presentada per AIMPLAST ,

INFORMAR: a criteri del tècnic de les consideracions següents:

20º.- GESTIÓN TRIBUTARIA.-AREA DE GESTIÓN MUNICIPAL.-DESESTIMACIÓN DE LA SOLICITUD FORMULADA POR AIMPLAS DE DECLARACIÓN DE UTILIDAD MUNICIPAL DE LA OBRA DE CONSTRUCCIÓN DE NAVE INDUSTRIAL SIN USO EN LA CALLE GUSTAVE EIFFEL DEL PARQUE TECNOLÓGICO.- Dada cuenta de la instancia presentada el 2 de octubre de 2015 por D. José Antonio Costa Mocholí en representación de la entidad AIMPLAS, ASOCIACIÓN DE INVESTIGACIÓN DE MATERIALES PLÁSTICOS Y CONEXAS solicitando la concesión de la bonificación en el Impuesto sobre Construcciones, Instalaciones y Obras relativo a la obra de construcción de una nave en la C/ Gustave Eiffel, 6 (expte. obras: 39/15-OB RMAY) por redundar dichas obras en incrementar las actividades reconocidas de interés general, desarrollo e innovación en Paterna.

RESULTANDO que el 26 de octubre por parte del Coordinador de Promoción Económica, con el Visto Bueno del Jefe de Área de Garantía Social y Empleo, se emite informe del siguiente tenor literal:

"En relación con el escrito remitido por su Sección con nº de expediente 12062015000779, solicitando Informe a efectos la vigencia del Convenio entre el Ayuntamiento de Paterna y la Red de Institutos Tecnológicos de la Comunidad Valenciana, de cara a resolver la solicitud de declaración de utilidad municipal y la bonificación del 50 % del ICIO presentada por AIMPLAST ,

INFORMAR: a criterio del técnico de las siguientes consideraciones:

PRIMERA.- Que la bonificació sol·licitada es realitza a l'empara del que estableix l'article 7 de l'Ordenança Fiscal de l'impost sobre Construccions, Instal·lacions i Obres (ICIO), en concret l'apartat 7.1 estableix que "Les construccions, instal·lacions i obres que siguin declarades d'especial interès o utilitat municipal per concórrer circumstàncies socials, culturals, historicoartístiques o de foment de l'ocupació gaudiran d'una bonificació del 50 per 100 de la quota de l'impost."

SEGONA:- Que en data 26 de gener del 2009, en sessió ordinària celebrada pel Ple de l'Ajuntament, es va adoptar entre altres, l'acord d'aprovació del Conveni entre l'Ajuntament de Paterna i la Xarxa d'Instituts Tecnològics de la Comunitat Valenciana, REDIT, a la qual pertany el sol·licitant, ITE. En el text del Conveni es reconeix textualment "...La Xarxa d'Instituts Tecnològics ha de desenrotllar, entre altres, activitats com el suport tecnològic i innovador al teixit empresarial valencià, l'impuls d'accions d'interès general en l'àmbit de la Tecnologia i la Innovació Empresarial utilitzant per a tot això les mesures de coordinació necessàries amb els organismes públicament i especialment amb altres agents de R+D+i..."

TERCERA. Que en el propi articulat del mencionat Conveni s'estableix explícitament el compromís següent:

"CINQUENA.- RECONeixEMENT INTERÉS O UTILITAT MUNICIPAL.
El president de la corporació municipal es compromet a presentar al ple el reconeixement de les construccions que desenrotllen els Instituts Tecnològics

PRIMERA.- Que la bonificación solicitada se realiza al amparo de lo establecido en el artículo 7 de la Ordenanza Fiscal del Impuesto sobre Construcciones, Instalaciones y Obras (ICIO), en concreto el apartado 7.1 establece que "Las construcciones, instalaciones y obras que sean declaradas de especial interès o utilidad municipal por concurrir circunstancias sociales, culturales, histórico-artísticas o de fomento del empleo gozarán de una bonificación del 50 por 100 de la cuota del impuesto."

SEGUNDA:- Que en fecha 26 de enero del 2009, en sesión ordinaria celebrada por el Ayuntamiento Pleno, se adoptó entre otros, el acuerdo de aprobación del Convenio entre el Ayuntamiento de Paterna y la Red de Institutos Tecnológicos de la Comunidad Valenciana, REDIT, a la que pertenece el solicitante, ITE. En el texto del Convenio se reconoce textualmente "...La Red de Institutos Tecnológicos debe desarrollar, entre otras, actividades como el apoyo tecnológico e innovador al tejido empresarial valenciano, el impulso de acciones de interés general en el ámbito de la Tecnología y la Innovación Empresarial utilizando para todo ello las medidas de coordinación necesarias con los organismos públicos y especialmente con otros agentes de I+D+i..."

TERCERA. Que en el propio articulado del mencionado Convenio se establece explícitamente el siguiente compromiso:

"QUINTA.- RECONOCIMIENTO INTERÉS O UTILIDAD MUNICIPAL.
El presidente de la corporación municipal se compromete a presentar al pleno el reconocimiento de las construcciones que desarrollen los Institutos Tecnológicos de

d'interés o utilitat municipal per a l'Ajuntament de Paterna, per concórrer circumstàncies de foment d'ocupació, socials (inversió en R+D+i) o culturals, a fi d'aplicar els beneficis fiscals que corresponguen.

QUARTA. Que encara que el Conveni té una vigència fins al 15 de maig de 2011, l'article huit disposa :

"HUITENA.- ENTRADA EN VIGOR I DURACIÓ

El present Protocol de Col·laboració entrarà en vigor en el moment de la seua firma i la seua vigència serà de dos anys, renovable per períodes iguals per acord tàcit. Ambdós parts, de comú acord, podran proposar la seua modificació o rescissió amb tres mesos d'antelació a la fitxa prevista per a això."

No tenint constància en esta Àrea que la resolució de mutu acord s'ha produït, entenem que el mencionat Conveni segueix vigent.

CINQUENA.- Que en el terme municipal de Paterna tenen la seua seu social i desenrotllen la seua activitat, els següents Instituts Tecnològics que formen part de la Xarxa Redit:

AIDIMA Institut Tecnològic del Moble, Fusta, Embalatge i Afins
Parc Tecnològic · Av. Benjamin Franklin, 13 · 46980 PATERNA
(València)

AIDO Institut Tecnològic d'Òptica, Color i Imatge
Parc Tecnològic · C/ Nicolau Copèrnic, 7-13 · 46980 PATERNA
(València)

interés o utilidad municipal para el Ayuntamiento de Paterna, por concurrir circunstancias de fomento de empleo, sociales (inversión en I+D+i) o culturales, al objeto de aplicar los beneficios fiscales que correspondan.

CUARTA. Que aunque el Convenio tiene una vigencia hasta el 15 de mayo de 2011, el artículo ocho dispone :

"OCTAVA.- ENTRADA EN VIGIR Y DURACIÓN

El presente Protocolo de Colaboración entrará en vigor en el momento de su firma y su vigencia será de dos años, renovable por períodos iguales por acuerdo tácito. Ambas partes, de común acuerdo, podrán proponer su modificación o rescisión con tres meses de antelación a la ficha prevista para ello."

No teniendo constancia en esta Área de que la resolución de mutuo acuerdo se ha producido, entendemos que el mencionado Convenio sigue vigente.

QUINTA.- Que en el término municipal de Paterna tienen su sede social y desarrollan su actividad, los siguientes Institutos Tecnológicos que forman parte de la Red Redit:

AIDIMA Instituto Tecnológico del Mueble, Madera, Embalaje y Afines
Parque Tecnológico · Avda. Benjamín Franklin, 13 · 46980 PATERNA (Valencia)

AIDO Instituto Tecnológico de Óptica, Color e Imagen
Parque Tecnológico · C/ Nicolás Copérnico, 7-13 · 46980 PATERNA
(Valencia)

AIMME Institut Tecnològic
Metalmecànic
Parc Tecnològic · Av. Leonardo
da Vinci, 38 · 46980 PATERNA
(València)

AIMPLAS Institut Tecnològic del
Plàstic
Parc Tecnològic · Av. Gustave
Eiffel, 2-8 · 46980 PATERNA
(València)

AINIA Centre d'investigació i
desenrotllament tecnològic del
sector agroalimentari
Parc Tecnològic · Av. Benjamin
Fraklin, 5-11 · 46980 PATERNA
(València)

ITE Institut Tecnològic de
l'Energia
Av. Juan de la Cierva, 24 · Parc
Tecnològic de València · 46980
Paterna (València).

ITENE Institut Tecnològic de
l'Embalatge, Transport i
Logística
Parc Tecnològic de València C/
Albert Einstein 1 · 46980
(València)

Que els anteriors organismes són
per tant, part convenient, i
subjectes d'aplicació dels
beneficis reconeguts en el Conveni
al·ludit.

SISENA.- Que si bé l'anteriorment
mencionat, implica que l'entitat
AMIPLAST ja està declarada com
"d'especial interès o utilitat
municipal" en termes del que
establix l'article 7.1. de la
corresponent, Ordenança reguladora,
al fet que la sol·licitud de
bonificació no es contempla dins
dels supòsits establits en
l'article 7.3 se li unix
l'eliminació del contingut de
l'article 7.4, que en la redacció
antiga establia que:

AIMME Instituto Tecnológico
Metalmecánico
Parque Tecnológico · Avda.
Leonardo da Vinci, 38 · 46980
PATERNA (Valencia)

AIMPLAS Instituto Tecnológico
del Plástico
Parque Tecnológico · Avda.
Gustave Eiffel, 2-8 · 46980
PATERNA (Valencia)

AINIA Centro de investigación y
desarrollo tecnológico del
sector agroalimentario
Parque Tecnológico · Avda.
Benjamín Fraklin, 5-11 · 46980
PATERNA (Valencia)

ITE Instituto Tecnológico de la
Energía
Av. Juan de la Cierva, 24
· Parque Tecnológico de
Valencia · 46980 Paterna
(Valencia).

ITENE Instituto Tecnológico del
Embalaje, Transporte y
Logística
Parque Tecnológico de Valencia
C/ Albert Einstein 1 · 46980
(Valencia)

Que los anteriores organismos son
por tanto, parte conveniente, y
sujetos de aplicación de los
beneficios reconocidos en el
Convenio aludido.

SEXTA.- Que si bien lo
anteriormente mencionado, implica
que la entidad AMIPLAST ya está
declarada como de "especial interés
o utilidad municipal" en términos de
lo establecido en el artículo 7.1.
de la correspondiente, Ordenanza
reguladora, al hecho de que la
solicitud de bonificación no se
contempla dentro de los supuestos
establecidos en el artículo 7.3 se
le une la eliminación del contenido
del artículo 7.4, que en la
redacción antigua establecía que:

"4. Esta enumeració no té caràcter exhaustiu, per la qual cosa si concorregueren les circumstàncies a què es referix l'apartat 1 i el Ple declarara la utilitat o interès municipal de determinada construcció, instal·lació o obra esta disfrutaria d'una bonificació del 50 per 100."

SETENA.- Valorem que en anteriors sol·licituds, era este article 7.4. el que es considerava per a la concessió d'una bonificació del 50% i que en l'actualitat esta possibilitat no apareix regulada en l'Ordenança, amb el que considerem que en la regulació actual no es contempla cap supòsit en el qual basar la concessió del 50% de bonificació sol·licitat per AIMPLAST. "

ATÉS que l'article 7 de l'Ordenança Fiscal de l'impost establix:

"1. Les construccions, instal·lacions i obres que siguen declarades d'especial interès o utilitat municipal per concórrer circumstàncies socials, culturals, historicoartístiques o de foment de l'ocupació gaudiran d'una bonificació en la quota de l'impost.

2. La declaració d'interès o utilitat municipal correspondrà al Ple de la Corporació, amb la sol·licitud prèvia del subjecte passiu, per vot favorable de la majoria simple dels seus membres.

3. La bonificació en la quota serà:
a) D'un 95 per 100 per a les construccions, instal·lacions o obres declarades d'interès o utilitat municipal per concórrer circumstàncies socials de danys catastròfics.

b) D'un 95 per 100 per a les construccions, instal·lacions o

"4. Esta enumeración no tiene carácter exhaustivo, por lo que si concurriesen las circunstancias a que se refiere el apartado 1 y el Pleno declarase la utilidad o interès municipal de determinada construcción, instalación u obra esta disfrutaria de una bonificación del 50 por 100."

SEPTIMA.- Valoramos que en anteriores solicitudes, era este artículo 7.4. el que se consideraba para la concesión de una bonificación del 50% y que en la actualidad esta posibilidad no aparece regulada en la Ordenanza, cono lo que consideramos que en la regulación actual no se contempla ningún supuesto en el que basar la concesión del 50% de bonificación solicitado por AIMPLAST. "

CONSIDERANDO que el artículo 7 de la Ordenanza Fiscal del Impuesto establece:

"1. Las construcciones, instalaciones y obras que sean declaradas de especial interès o utilidad municipal por concurrir circunstancias sociales, culturales, histórico-artísticas o de fomento del empleo gozarán de una bonificación en la cuota del impuesto.

2. La declaración de interès o utilidad municipal corresponderá al Pleno de la Corporación, previa solicitud del sujeto pasivo, por voto favorable de la mayoría simple de sus miembros.

3. La bonificación en la cuota será:
a) De un 95 por 100 para las construcciones, instalaciones u obras declaradas de interès o utilidad municipal por concurrir circunstancias sociales de daños catastróficos.

b) De un 95 por 100 para las construcciones, instalaciones u

obres declarades d'interés o utilitat municipal per concórrer circumstàncies socials d'obres d'interés local, realitzades per altres Administracions perquè així ho haja sol·licitat el municipi.

c) D'un 50 per 100, per a les construccions, instal·lacions o obres declarades d'interés o utilitat municipal per concórrer circumstàncies historicoartístiques de rehabilitació d'immobles protegits o catalogats.

d) D'un 50 per 100 per a les construccions, instal·lacions o obres declarades d'interés o utilitat municipal per concórrer circumstàncies socials d'aluminosi.

e) D'un 50 per 100 per a les construccions, instal·lacions o obres declarades d'interés o utilitat municipal per concórrer circumstàncies culturals al ser obres promogudes per Associacions culturals sense ànim de lucre i en l'exercici de la seua pròpia activitat.

f) D'un 95 per 100 per a les obres d'urbanització, obres en edificis municipals i aquelles de nova planta de vivendes amb protecció pública, realitzades per la Societat Urbanística Municipal SUMPA, S.A. o per entitats sense ànim de lucre

g) D'un 20 per 100 per foment de l'ocupació, si es realitzen entre 1 i 9 contractes indefinits.

obras declaradas de interés o utilidad municipal por concurrir circunstancias sociales de obras de interés local, realizadas por otras Administraciones porque así lo haya solicitado el municipio.

c) De un 50 por 100, para las construcciones, instalaciones u obras declaradas de interés o utilidad municipal por concurrir circunstancias histórico-artísticas de rehabilitación de inmuebles protegidos o catalogados.

d) De un 50 por 100 para las construcciones, instalaciones u obras declaradas de interés o utilidad municipal por concurrir circunstancias sociales de aluminosis.

e) De un 50 por 100 para las construcciones, instalaciones u obras declaradas de interés o utilidad municipal por concurrir circunstancias culturales al ser obras promovidas por Asociaciones culturales sin ánimo de lucro y en el ejercicio de su propia actividad.

f) De un 95 por 100 para las obras de urbanización, obras en edificios municipales y aquellas de nueva planta de viviendas con protección pública, realizadas por la Sociedad Urbanística Municipal SUMPA, S.A. o por entidades sin ánimo de lucro

g) De un 20 por 100 por fomento del empleo, si se realizan entre 1 y 9 contratos indefinidos.

D'un 25 per 100, si es realitzen entre 10 i 25 contractes indefinits.

D'un 30 per 100 si es realitzen entre 26 i 100 contractes indefinits.

D'un 35 per 100 si es realitzen entre 101 i 250 contractes indefinits.

D'un 45 per 100 si es realitzen entre 251 i 500 contractes indefinits.

De un 25 por 100, si se realizan entre 10 y 25 contratos indefinidos.

De un 30 por 100 si se realizan entre 26 y 100 contratos indefinidos.

De un 35 por 100 si se realizan entre 101 y 250 contratos indefinidos.

De un 45 por 100 si se realizan entre 251 y 500 contratos indefinidos.

4. L'Ajuntament en Ple podrà augmentar el percentatge de bonificació fins al 95 per 100, atenent a la repercussió de l'obra en el municipi de Paterna, havent de justificar-se en l'expedient que a este efecte es tramite.

5. La sol·licitud de declaració d'utilitat municipal i la consegüent bonificació en l'impost podrà formular-se pel subjecte passiu durant la tramitació de la llicència i, com a màxim, en el termini d'un mes, a comptar de la notificació de la mateixa o de l'acte administratiu de control en el cas de declaració responsable o comunicació prèvia."

ATÉS que la sol·licitud s'ha efectuat en termini, trobant-se l'expedient de concessió de llicència d'obres en tramitació.

ATÉS que l'obra a realitzar no s'emmarca en cap dels supòsits establits en l'art. 7.3 de l'Ordenança.

Vist tot allò que s'ha exposat, atés l'informe del Cap d'àrea de Gestió Municipal i el dictamen de la Comissió Informativa Permanent de Govern Obert, Transparència i Ocupació de data 17 de novembre, el Ple per UNANIMITAT ACORDA:

ÚNIC.- Desestimar la sol·licitud de declaració d'utilitat municipal de l'obra de construcció d'una nau en el C/ Gustave Eiffel, 6 formulada per AIMPLAS, ASSOCIACIÓ D'INVESTIGACIÓ DE MATERIALS PLÀSTICS I CONNEXES i, per consegüent, la bonificació en l'Impost sobre Construccions, Instal·lacions i Obres.

4. El Ayuntamiento Pleno podrá aumentar el porcentaje de bonificación hasta el 95 por 100, atendiendo a la repercusión de la obra en el municipio de Paterna, debiéndose justificar la misma en el expediente que al efecto se tramite.

5. La solicitud de declaración de utilidad municipal y la consiguiente bonificación en el impuesto podrá formularse por el sujeto pasivo durante la tramitación de la licencia y, como máximo, en el plazo de un mes, a contar desde la notificación de la misma o del acto administrativo de control en el caso de declaración responsable o comunicación previa."

CONSIDERANDO que la solicitud se ha efectuado en plazo, encontrándose el expediente de concesión de licencia de obras en tramitación.

CONSIDERANDO que la obra a realizar no se enmarca en ninguno de los supuestos establecidos en el art. 7.3 de la Ordenanza.

Visto todo lo expuesto, atendido el informe de la Jefa de área de Gestión Municipal y el dictamen de la Comisión Informativa Permanente de Gobierno Abierto, Transparencia y Empleo de fecha 17 de noviembre, el Pleno por UNANIMIDAD ACUERDA:

ÚNICO.- Desestimar la solicitud de declaración de utilidad municipal de la obra de construcción de una nave en la C/ Gustave Eiffel, 6 formulada por AIMPLAS, ASOCIACIÓN DE INVESTIGACIÓN DE MATERIALES PLÁSTICOS Y CONEXAS y, por consiguiente, la bonificación en el Impuesto sobre Construcciones, Instalaciones y Obras.

Les deliberacions poden ser consultades en la seua integritat en el diari de sessions creat a este efecte per acord plenari, de data 29 de febrer de 2012. S'hi pot accedir a través del següent enllaç Z:\actas2015\AUDIO_PLENO\ACTPLE151125\AUDIO_PLENO\pto20gesttributaria.mp3

Las deliberaciones pueden ser consultadas en su integridad en el diario de sesiones creado al efecto por acuerdo plenario, de fecha 29 de febrero de 2012, pudiendo acceder al mismo a través del siguiente enlace: Z:\actas2015\AUDIO_PLENO\ACTPLE151125\AUDIO_PLENO\pto20gesttributaria.mp3

21é.- SECCIÓ PARTICIPACIÓ CIUTADANA.-APROVAR LA DESIGNACIÓ DELS REPRESENTANTS DELS GRUPS MUNICIPALS DE L'AJUNTAMENT EN ELS CONSELLS SECTORIALS.-

Vist l'acord de Ple de data 6 de juliol 2015 on s'aprova la designació dels Representants dels Consells Sectorials de la Cordà, Festes i Consell Escolar Municipal.

VIST que s'han designat pels representants dels grups municipals de Partit Socialista, Partit Popular, Ciudadanos i Paterna Sí Puede, els representants dels distints Consells Sectorials, segons consta en l'expedient.

ATÉS que el el dit acord establix aprovar la designació dels restants representants municipals, una vegada duta a terme la reestructuració dels òrgans participatius municipals atesa la Providència d'Alcaldia i Tinència d'Alcaldia de Protecció a les persones i Participació Ciutadana, de data 30 de juny de 2015, pel Departament de Participació Ciutadana.

ATÉS que de conformitat amb l'art. 32 de la Carta de Participació Ciutadana, és l'alcalde el president del Consell de Participació Ciutadana, havent de designar un vicepresident (el regidor delegat de l'àrea) i un regidor per cada grup polític amb representació municipal.

21º.- SECCIÓN PARTICIPACIÓN CIUDADANA.-APROBAR LA DESIGNACIÓN DE LOS REPRESENTANTES DE LOS GRUPOS MUNICIPALES DEL AYUNTAMIENTO EN LOS CONSEJOS SECTORIALES.-

Visto el acuerdo de Pleno de fecha 6 de julio 2015 donde se aprueba la designación de los Representantes de los Consejos Sectoriales de la Cordà, Fiestas y Consejo Escolar Municipal.

RESULTANDO que se han designado por los representantes de los grupos municipales de Partido Socialista, Partido Popular, Ciudadanos y Paterna Si Puede, los representantes de los distintos Consejos Sectoriales, según consta en el expediente.

CONSIDERANDO que el dicho acuerdo establece aprobar la designación de los restantes representantes municipales, una vez llevada a cabo la reestructuración de los órganos participativos municipales atendida la Providencia de Alcaldía y Tenencia de Alcaldía de Protección a las personas y Participación Ciutadana, de fecha 30 de junio de 2015, por el Departamento de Participación Ciutadana.

CONSIDERANDO que de conformidad con el art. 32 de la Carta de Participación Ciutadana, es el Alcalde el Presidente del Consejo de Participación Ciutadana, debiendo designar un Vicepresidente (el concejal delegado del área) y un concejal por cada grupo político con representación municipal.

ATÉS que de conformitat amb l'art. 17 de la Carta de Participació Ciutadana, respecte de les Junes de Barri, és possible nomenar un representant de l'alcalde en el barri com a membre d'aquelles, havent de designar, així mateix, un representant triat per cada partit polític amb representació municipal.

ATÉS que, respecte dels Consells Sectorials, cada un d'ells compta amb el seu propi Reglament regulador; si bé, en definitiva, s'ha de nomenar president d'ells, així com representants dels diferents grups polítics.

ATÉS que de conformitat amb el que preveu el Decret legislatiu de 16 de gener de 1989, sobre Consells Escolars, i Decret 111/1989, de 17 de juliol, regulador d'estos, s'ha de designar el president del Consell Escolar Municipal, així com a un regidor delegat de l'Ajuntament.

ATÉS que de conformitat amb el que disposa l'art. 38 del RD 2568/1986, de 28 de novembre, dins dels trenta dies següents al de la sessió constitutiva, l'alcalde convocarà la sessió o sessions extraordinàries del Ple de la Corporació que siguin necessàries, a fi de resoldre, entre altres coses, sobre el nomenament de representants de la Corporació en òrgans col·legiats que siguin de la competència del Ple.

ATESA la competència del Ple per a la designació de membres del Consell de Participació Ciutadana, la qual cosa, unit al principi d'eficàcia que ha de guiar l'activitat administrativa, fa convenient que el present acord, en la seua integritat, siga adoptat per l'esmentat òrgan col·legiat.

CONSIDERANDO que de conformidad con el art. 17 de la Carta de Participación Ciudadana, respecto de las Juntas de Barrio, es posible nombrar un representante del Alcalde en el barrio como miembro de las mismas, debiéndose designar, asimismo, un representante elegido por cada partido político con representación municipal.

CONSIDERANDO que, respecto de los Consejos Sectoriales, cada uno de ellos cuenta con su propio Reglamento regulador; si bien, en definitiva, se debe nombrar Presidente de los mismos, así como representantes de los diferentes grupos políticos.

CONSIDERANDO que de conformidad con lo previsto en el Decreto legislativo de 16 de enero de 1989, sobre Consejos Escolares, y Decreto 111/1989, de 17 de julio, regulador de los mismos, se ha de designar al Presidente del Consejo Escolar Municipal, así como a un concejal delegado del Ayuntamiento.

CONSIDERANDO que de conformidad con lo dispuesto en el art. 38 del RD 2568/1986, de 28 de noviembre, dentro de los treinta días siguientes al de la sesión constitutiva, el Alcalde convocará la sesión o sesiones extraordinarias del Pleno de la Corporación que sean precisas, a fin de resolver, entre otras cosas, sobre el nombramiento de representantes de la Corporación en órganos colegiados que sean de la competencia del Pleno.

CONSIDERANDO la competencia del Pleno para la designación de miembros del Consejo de Participación Ciudadana, lo cual, unido al principio de eficacia que ha de guiar la actividad administrativa, hace conveniente que el presente acuerdo, en su integridad, sea adoptado por el citado órgano colegiado.

ATÉS l'escrit presentat pel Sr. Parra en el si de la Comissió per mitjà del qual es designen els representants del seu grup en diferents consells sectorials, alhora que recorda que per mitjà de moció aprovada unànimement en Ple de 25 de juliol de 2012 es va acordar:

1. *Elaborar un estudi -per part dels funcionaris de l'Ajuntament- a partir de dades oficials que concloga quina és la proporció de les distintes classes socials a Paterna (assalariats, autònoms, xicotets empresaris, grans empresaris...)*

2. *Redissenyar l'estructura i la representativitat del Consell Econòmic i Social- una vegada elaborat l'estudi damunt citat- perquè este estiga compost proporcionalment segons el pes real de cada classe, amb representants triats per sindicats, associacions de veïns i associacions d'empresaris i comerciants.*

3. *Els grups polítics participaran amb veu, però sense vot, en el Consell.*

(La Sra Campos està absent en este punt)

Oberta deliberació el Sr. Ochando anuncia que el seu grup s'abstindrà en les seues votacions en tots els Consells sectorials en coherència amb la seua proposta respecte de la carta de Participació Ciutadana.

Vist allò que s'ha exposat, atés l'informe favorable del cap de secció de Participació Ciutadana i el dictamen de la Comissió Informativa Permanent de Protecció a les Persones i Participació Ciutadana de data 17 de novembre, el Ple per UNANIMITAT ACORDA:

CONSIDERANDO el escrito presentado por el Sr. Parra en el seno de la Comisión mediante el que se designan los representantes de su grupo en diferentes consejos sectoriales, al tiempo que recuerda que mediante moción aprobada unánimemente en Pleno de 25 de julio de 2012 se acordó:

1. *Elaborar un estudio -por parte de los funcionarios del Ayuntamiento- a partir de datos oficiales que concluya cual es la proporción de las distintas clases sociales en Paterna (asalariados, autónomos, pequeños empresarios, grandes empresarios...)*

2. *Rediseñar la estructura y la representatividad del Consejo Económico y Social- una vez elaborado el estudio arriba citado- para que éste esté compuesto proporcionalmente según el peso real de cada clase, con representantes elegidos por sindicatos, asociaciones de vecinos y asociaciones de empresarios y comerciantes.*

3. *Los grupos políticos participarán con voz, pero sin voto, en el Consejo.*

(La Sra Campos está ausente en este punto)

Abierta deliberación el Sr. Ochando anuncia que su grupo se abstendrá en sus votaciones en todos los Consejos sectoriales en coherencia con su propuesta respecto de la carta de Participación Ciudadana.

Visto lo expuesto, atendido el informe favorable del jefe de sección de Participación Ciudadana y el dictamen de la Comisión Informativa Permanente de Protección a las Personas y Participación Ciudadana de fecha 17 de noviembre, el Pleno por UNANIMIDAD ACUERDA:

PRIMER.- Aprovar la designació dels següents representants dels grups municipals de l'Ajuntament en els següents Consells Sectorials:

PRIMERO.- Aprobar la designación de los siguientes representantes de los grupos municipales del Ayuntamiento en los siguientes Consejos Sectoriales:

1.-CONSELL DE PARTICIPACIÓ CIUTADANA

President: alcalde-president
Vicepresident: Regidor delegat

Vocals:

- Un representant del Grup Socialista
- Un representant del Grup Popular.
- Un representant del Grup Compromís per Paterna.
- Un representant del Grup Ciudadanos
- Un representant del Grup Paterna Si Puede.
- Un representant del Grup Esquerra Unida País Valencià.

Vocals suplents:

- Un representant del Grup Socialista
- Un representant del Grup Popular.
- Un representant del Gruo Compromís per Paterna.
- Un representant del Grup Ciudadanos
- Un representant del Grup Paterna Si Puede.
- Un representant del Grup Esquerra Unida País Valencià.

2.- CONSELL SECTORIAL DE CULTURA

President: alcalde-president
Vicepresident: regidor delegat

Vocals titulars:

- Un representant del Grup Socialista
- Un representant del Grup Popular.
- Un representant del Grup Compromís per Paterna.

1.-CONSEJO DE PARTICIPACIÓN CIUDADANA

Presidente: Alcalde-Presidente
Vicepresidente: Concejal delegado

Vocales:

- Un representante del Grupo Socialista
- Un representante del Grupo Popular.
- Un representante del Grupo Compromís per Paterna.
- Un representante del Grupo Ciudadanos
- Un representante del Grupo Paterna Si Puede.
- Un representante del Grupo Esquerra Unida País Valencià.

Vocales suplentes:

- Un representante del Grupo Socialista
- Un representante del Grupo Popular.
- Un representante del Grupo Compromís per Paterna.
- Un representante del Grupo Ciudadanos
- Un representante del Grupo Paterna Si Puede.
- Un representante del Grupo Esquerra Unida País Valencià.

2.- CONSEJO SECTORIAL DE CULTURA

Presidente: Alcalde-Presidente
Vicepresidente: Concejal delegado

Vocales titulares:

- Un representante del Grupo Socialista
- Un representante del Grupo Popular.
- Un representante del Grupo Compromís per Paterna.

<p>Un representant del Grup Ciudadanos</p> <p>Un representante del Grupo Paterna Si Puede.</p> <p>Un representant del Grup Esquerra Unida País Valencià.</p> <p>Vocals suplents:</p> <p>Un representant del Grup Socialista</p> <p>Un representant del Grup Popular.</p> <p>Un representant del Grup Compromís per Paterna.</p> <p>Un representant del Grup Ciudadanos</p> <p>Un representant del Grup Paterna Si Puede.</p> <p>Un representant del Grup Esquerra Unida País Valencià.</p> <p>3.- CONSELL SECTORIAL DE JOVENTUT</p> <p>President: alcalde-president</p> <p>Vicepresident: regidor delegat</p> <p>Vocals titulars:</p> <p>Un representant del Grup Socialista</p> <p>Un representant del Grup Popular.</p> <p>Un representant del Grup Compromís per Paterna.</p> <p>Un representant del Grup Ciudadanos</p> <p>Un representant del Grup Paterna Si Puede.</p> <p>Un representant del Grup Esquerra Unida País Valencià.</p> <p>Vocals suplents:</p> <p>Un representant del Grup Socialista</p> <p>Un representant del Grup Popular.</p> <p>Un representant del Grup Compromís per Paterna.</p> <p>Un representant del Grup Ciudadanos</p> <p>Un representant del Grup Paterna Si Puede.</p> <p>Un representant del Grup</p>	<p>Un representante del Grupo Ciudadanos</p> <p>Un representante del Grupo Paterna Si Puede.</p> <p>Un representante del Grupo Esquerra Unida País Valencià.</p> <p>Vocales suplentes:</p> <p>Un representante del Grupo Socialista</p> <p>Un representante del Grupo Popular.</p> <p>Un representante del Grupo Compromís per Paterna.</p> <p>Un representante del Grupo Ciudadanos</p> <p>Un representante del Grupo Paterna Si Puede.</p> <p>Un representante del Grupo Esquerra Unida País Valencià.</p> <p>3.- CONSEJO SECTORIAL DE JUVENTUD</p> <p>Presidente: Alcalde-Presidente</p> <p>Vicepresidente: Concejal delegado</p> <p>Vocales titulares:</p> <p>Un representante del Grupo Socialista</p> <p>Un representante del Grupo Popular.</p> <p>Un representante del Grupo Compromís per Paterna.</p> <p>Un representante del Grupo Ciudadanos</p> <p>Un representante del Grupo Paterna Si Puede.</p> <p>Un representante del Grupo Esquerra Unida País Valencià.</p> <p>Vocales suplentes:</p> <p>Un representante del Grupo Socialista</p> <p>Un representante del Grupo Popular.</p> <p>Un representante del Grupo Compromís per Paterna.</p> <p>Un representante del Grupo Ciudadanos</p> <p>Un representante del Grupo Paterna Si Puede.</p> <p>Un representante del Grupo</p>
--	---

Esquerra Valencià.	Unida	País	Esquerra Valencià.	Unida	País
4.- CONSELL SECTORIAL DE MEDI AMBIENT I URBANISME			4.- CONSEJO SECTORIAL DE MEDIO AMBIENTE Y URBANISMO		
President: alcalde Vicepresident: regidor delegat			Presidente: Alcalde Vicepresidente: Concejal Delegado		
Vocals titulars:			Vocales titulares:		
Un representant del Grup Socialista			Un representante del Grupo Socialista		
Un representant del Grup Popular.			Un representante del Grupo Popular.		
Un representant del Grup Compromís per Paterna.			Un representante del Grupo Compromís per Paterna.		
Un representant del Grup Ciudadanos			Un representante del Grupo Ciudadanos		
Un representant del Grup Paterna Si Puede.			Un representante del Grupo Paterna Si Puede.		
Un representant del Grup Esquerra Unida País Valencià			Un representante del Grupo Esquerra Unida País Valencià		
Vocals suplents:			Vocales suplentes:		
Un representant del Grup Socialista			Un representante del Grupo Socialista		
Un representant del Grup Popular.			Un representante del Grupo Popular.		
Un representant del Grup Compromís per Paterna.			Un representante del Grupo Compromís per Paterna.		
Un representant del Grup Ciudadanos			Un representante del Grupo Ciudadanos		
Un representant del Grup Paterna Si Puede.			Un representante del Grupo Paterna Si Puede.		
Un representant del Grup Esquerra Unida País Valencià.			Un representante del Grupo Esquerra Unida País Valencià.		
5.- CONSELL SECTORIAL DE LA DONA			5.- CONSEJO SECTORIAL DE LA MUJER		
President: alcalde Vicepresident: regidor delegat			Presidente: Alcalde Vicepresidente: Concejal Delegado		
Vocals titulars:			Vocales titulares:		
Un representant del Grup Socialista			Un representante del Grupo Socialista		
Un representant del Grup Popular.			Un representante del Grupo Popular.		
Un representant del Grup Compromís per Paterna.			Un representante del Grupo Compromís per Paterna.		
Un representant del Grup Ciudadanos			Un representante del Grupo Ciudadanos		
Un representant del Grup Paterna Si Puede.			Un representante del Grupo Paterna Si Puede.		

<p>Un representant del Grup Esquerra Unida País Valencià.</p> <p>Vocals suplents:</p> <p>Un representant del Grup Socialista</p> <p>Un representant del Grup Popular.</p> <p>Un representant del Grup Compromís per Paterna.</p> <p>Un representant del Grup Ciudadanos</p> <p>Un representant del Grup Paterna Si Puede.</p> <p>Un representant del Grup Esquerra Unida País Valencià.</p> <p>6.- CONSEJO SECTORIAL DE BIENESTAR SOCIAL.</p> <p>President: alcalde</p> <p>Vicepresident: regidor delegat</p> <p>Vocals titulars:</p> <p>Un representant del Grup Socialista</p> <p>Un representant del Grup Popular.</p> <p>Un representant del Grup Compromís per Paterna.</p> <p>Un representant del Grup Ciudadanos</p> <p>Un representant del Grup Paterna Si Puede.</p> <p>Un representant del Grup Esquerra Unida País Valencià.</p> <p>Vocals suplents:</p> <p>Un representant del Grup Socialista</p> <p>Un representant del Grup Popular.</p> <p>Un representant del Grup Compromís per Paterna.</p> <p>Un representant del Grup Ciudadanos</p> <p>Un representant del Grup Paterna Si Puede.</p> <p>Un representant del Grup Esquerra Unida País Valencià.</p>	<p>Un representante del Grupo Esquerra Unida País Valencià.</p> <p>Vocales suplentes:</p> <p>Un representante del Grupo Socialista</p> <p>Un representante del Grupo Popular.</p> <p>Un representante del Grupo Compromís per Paterna.</p> <p>Un representante del Grupo Ciudadanos</p> <p>Un representante del Grupo Paterna Si Puede.</p> <p>Un representante del Grupo Esquerra Unida País Valencià.</p> <p>6.- CONSEJO SECTORIAL DE BIENESTAR SOCIAL.</p> <p>Presidente: Alcalde</p> <p>Vicepresidente: Concejal delegado</p> <p>Vocales titulares:</p> <p>Un representante del Grupo Socialista</p> <p>Un representante del Grupo Popular.</p> <p>Un representante del Grupo Compromís per Paterna.</p> <p>Un representante del Grupo Ciudadanos</p> <p>Un representante del Grupo Paterna Si Puede.</p> <p>Un representante del Grupo Esquerra Unida País Valencià.</p> <p>Vocales suplentes:</p> <p>Un representante del Grupo Socialista</p> <p>Un representante del Grupo Popular.</p> <p>Un representante del Grupo Compromís per Paterna.</p> <p>Un representante del Grupo Ciudadanos</p> <p>Un representante del Grupo Paterna Si Puede.</p> <p>Un representante del Grupo Esquerra Unida País Valencià.</p>
--	--

7.- CONSELL SECTORIAL AGRARI

President: alcalde

Vicepresident: regidor delegat

Vocals titulars:

Un representant del Grup Socialista

Un representant del Grup Popular.

Un representant del Grup Compromís per Paterna.

Un representant del Grup Ciudadanos

Un representant del Grup Paterna Si Puede.

Un representant del Grup Esquerra Unida País Valencià.

Vocals suplents:

Un representant del Grup Socialista

Un representant del Grup Popular.

Un representant del Grup Compromís per Paterna.

Un representant del Grup Ciudadanos

Un representant del Grup Paterna Si Puede.

Un representant del Grup Esquerra Unida País Valencià.

8.- CONSELL SECTORIAL ESPORTS

President: alcalde

Vicepresident: regidor delegat

Vocals titulars:

Un representant del Grup Socialista

Un representant del Grup Popular.

Un representant del Grup Compromís per Paterna.

Un representant del Grup Ciudadanos

Un representant del Grup Paterna Si Puede.

Un representant del Grup Esquerra Unida País Valencià.

7.- CONSEJO SECTORIAL AGRARIO

Presidente: Alcalde

Vicepresidente: Concejal delegado

Vocales titulares:

Un representante del Grupo Socialista

Un representante del Grupo Popular.

Un representante del Grupo Compromís per Paterna.

Un representante del Grupo Ciudadanos

Un representante del Grupo Paterna Si Puede.

Un representante del Grupo Esquerra Unida País Valencià.

Vocales suplentes:

Un representante del Grupo Socialista

Un representante del Grupo Popular.

Un representante del Grupo Compromís per Paterna.

Un representante del Grupo Ciudadanos

Un representante del Grupo Paterna Si Puede.

Un representante del Grupo Esquerra Unida País Valencià.

8.- CONSEJO SECTORIAL DEPORTES

Presidente: Alcalde

Vicepresidente: Concejal delegado

Vocales titulares:

Un representante del Grupo Socialista

Un representante del Grupo Popular.

Un representante del Grupo Compromís per Paterna.

Un representante del Grupo Ciudadanos

Un representante del Grupo Paterna Si Puede.

Un representante del Grupo Esquerra Unida País Valencià.

<p>Vocals suplents:</p> <p>Un representant del Grup Socialista</p> <p>Un representant del Gruo Popular.</p> <p>Un representant del Grup Compromís per Paterna.</p> <p>Un representant del Grup Ciudadanos</p> <p>Un representant del Grup Paterna Si Puede.</p> <p>Un representant del Grup Esquerra Unida País Valencià.</p> <p>9.- CONSELL SECTORIAL ECONÒMIC I SOCIAL</p> <p>President: alcalde</p> <p>Vicepresident: regidor delegat</p> <p>Vocals titulars:</p> <p>Un representant del Grup Socialista</p> <p>Un representant del Grup Popular.</p> <p>Un representant del Grup Compromís per Paterna.</p> <p>Un representant del Grup Ciudadanos</p> <p>Un representant del Grup Paterna Si Puede.</p> <p>Un representant del Grup Esquerra Unida País Valencià.</p> <p>Vocales suplentes:</p> <p>Un representant del Grup Socialista</p> <p>Un representant del Grup Popular.</p> <p>Un representant del Grup Compromís per Paterna.</p> <p>Un representant del Grup Ciudadanos</p> <p>Un representant del Grup Paterna Si Puede.</p> <p>Un representant del Grup Esquerra Unida País Valencià.</p> <p>10.- CONSELL SECTORIAL COMERÇ</p> <p>President alcalde-president</p> <p>Vicepresident: regidor delegat</p>	<p>Vocales suplentes:</p> <p>Un representante del Grupo Socialista</p> <p>Un representante del Grupo Popular.</p> <p>Un representante del Grupo Compromís per Paterna.</p> <p>Un representante del Grupo Ciudadanos</p> <p>Un representante del Grupo Paterna Si Puede.</p> <p>Un representante del Grupo Esquerra Unida País Valencià.</p> <p>9.- CONSEJO SECTORIAL ECONOMICO Y SOCIAL</p> <p>Presidente: Alcalde</p> <p>Vicepresidente: Concejal delegado</p> <p>Vocales titulares:</p> <p>Un representante del Grupo Socialista</p> <p>Un representante del Grupo Popular.</p> <p>Un representante del Grupo Compromís per Paterna.</p> <p>Un representante del Grupo Ciudadanos</p> <p>Un representante del Grupo Paterna Si Puede.</p> <p>Un representante del Grupo Esquerra Unida País Valencià.</p> <p>Vocales suplentes:</p> <p>Un representante del Grupo Socialista</p> <p>Un representante del Grupo Popular.</p> <p>Un representante del Grupo Compromís per Paterna.</p> <p>Un representante del Grupo Ciudadanos</p> <p>Un representante del Grupo Paterna Si Puede.</p> <p>Un representante del Grupo Esquerra Unida País Valencià.</p> <p>10.- CONSEJO SECTORIAL COMERCIO</p> <p>Presidente: Alcalde-Presidente</p> <p>Vicepresidente: Concejal delegado</p>
--	---

<p>Vocals titulars:</p> <p>Un representant del Grup Socialista</p> <p>Un representant del Grup Popular.</p> <p>Un representant del Grup Compromís per Paterna.</p> <p>Un representant del Grup Ciudadanos</p> <p>Un representant del Grup Paterna Si Puede.</p> <p>Un representant del Grup Esquerra Unida País Valencià.</p> <p>Vocals suplents:</p> <p>Un representant del Grup Socialista</p> <p>Un representant del Grup Popular.</p> <p>Un representant del Grup Compromís per Paterna.</p> <p>Un representant del Grup Ciudadanos</p> <p>Un representant del Grup Paterna Si Puede.</p> <p>Un representant del Grup Esquerra Unida País Valencià.</p>	<p>Vocales titulares:</p> <p>Un representante del Grupo Socialista</p> <p>Un representante del Grupo Popular.</p> <p>Un representante del Grupo Compromís per Paterna.</p> <p>Un representante del Grupo Ciudadanos</p> <p>Un representante del Grupo Paterna Si Puede.</p> <p>Un representante del Grupo Esquerra Unida País Valencià.</p> <p>Vocales suplentes:</p> <p>Un representante del Grupo Socialista</p> <p>Un representante del Grupo Popular.</p> <p>Un representante del Grupo Compromís per Paterna.</p> <p>Un representante del Grupo Ciudadanos</p> <p>Un representante del Grupo Paterna Si Puede.</p> <p>Un representante del Grupo Esquerra Unida País Valencià.</p>
---	---

SEGON.- Una vegada aprovada definitivament la modificació de la Carta de Participació Ciutadana aprovada provisionalment en el Ple de 28 d'octubre de 2015, es procedirà a la reestructuració dels òrgans municipals afectats.

TERCER.- Traslladar el contingut del present acord als interessats, als organismes i caps dels departaments corresponents, i a cada un dels Grups Polítics Municipals als efectes del seu coneixement als efectes oportuns.

SEGUNDO.- Una vez aprobada definitivamente la modificación de la Carta de Participación Ciudadana aprobada provisionalmente en el Pleno de 28 de octubre de 2015, se procederá a la reestructuración de los órganos municipales afectados.

TERCERO.- Dar traslado del contenido del presente acuerdo a los interesados, a los organismos y Jefes de los departamentos correspondientes, y a cada uno de los Grupos Políticos Municipales a efectos de su conocimiento a los efectos oportunos.

Les deliberacions poden ser consultades en la seua integritat en el diari de sessions creat a este efecte per acord plenari, de data 29 de febrer de 2012. S'hi pot accedir a través del següent enllaç [z:\actas2015\audio pleno\actple151125\audio_pleno\pto21participacionciudadana.mp3](z:\actas2015\audio_pleno\actple151125\audio_pleno\pto21participacionciudadana.mp3)

las deliberaciones pueden ser consultadas en su integridad en el diario de sesiones creado al efecto por acuerdo plenario, de fecha 29 de febrero de 2012, pudiendo acceder al mismo a través del siguiente enlace:

Z:\actas2015\AUDIO_PLENO\ACTPLE151125\AUDIO_PLENO\pto21participacionciudadana.mp3

22é.- INTERVENCIÓ.-
INTERVENCIÓ.-MODIFICACIÓ DE CRÈDIT
NÚMERO 12 AMB CÀRREC A SUPERÀVIT,
QUE IMPLICA LA MODIFICACIÓ DE
L'ACORD DE PLE DE 15 DE MAIG DE
2015 SOBRE PREVISIÓ D'AMORTITZACIÓ
DE DEUTE.- Havent donat compte de la providència de l'alcalde de data 13 de novembre, per la qual es pretén destinar el superàvit de liquidació resultant al dia de la data íntegrament al finançament d'inversions sostenibles d'acord amb la proposta de memòries que acompanya així com proposar deixar sense efecte la proposta d'amortització anticipada de deute conforme previsions d'acord de Ple de 15-05-2015 i considerant que:

I.- Superàvit de liquidació quantificat a 17-11-2015:

22º.- INTERVENCIÓN.-
INTERVENCIÓN.-MODIFICACIÓN DE
CRÉDITO NÚMERO 12 CON CARGO A
SUPERÁVIT, QUE IMPLICA LA
MODIFICACIÓN DEL ACUERDO DE PLENO
DE 15 DE MAYO DE 2015 SOBRE
PREVISIÓN DE AMORTIZACIÓN DE
DEUDA.- Dada cuenta de la providencia del Alcalde de fecha 13 de noviembre, por la que se pretende destinar el superávit de liquidación resultante a día de la fecha íntegramente a la financiación de inversiones sostenibles de acuerdo con la propuesta de memorias que acompaña así como proponer dejar sin efecto la propuesta de amortización anticipada de deuda conforme previsiones de acuerdo de Pleno de 15-05-2015 y considerando que:

I.- Superávit de liquidación cuantificado a 17-11-2015:

RTGG	
Superávit de liquidació segons infome d'intervenció de 17 de novembre	9.861.541,60

RTGG	
Superávit de liquidación según infome de intervención de 17 de noviembre	9.861.541,60

II.- Actuacions de les quals es pretén disposar el romanent al 31-12-2015.

CRÈDIT EXTRAORDINARI EN AUGMENT

Aplicació	Concepte	Import
1530-61900	Vies Públiques - Inversions de Reposició	1.500.000,00
1530-60900	Vies Públiques - Altres inversions noves en infraestructures.	72.212,58
1610-22000	Suministrament, abastiment i distribució d'aiagües - Rep. Mto. Béns dom. Púb.	2.123.497,36
9330-62200	Gestió de patrimoni - Edificis i altres construccions	1.042.112,23
	Suma total.....	4.737.822,17

FINANÇAMENT

Aplicació	Concepte	Import
87000	Disposició del romanent (superàvit de liquidació)	4.737.822,17

II.- Actuaciones de las que se pretende disponer el remanente al 31-12-2015.

CREDITO EXTRAORDINARIO EN AUMENTO

Aplicación	Concepto	Importe
1530-61900	Vías Públicas - Inversiones de Reposición	1.500.000,00

1530-60900	Vías Públicas - Otras inversiones nuevas en infraestructuras.	72.212,58
1610-22000	Suministro, abastecimiento y distribución de aguas - Rep. Mto. Bienes dom. Púb.	2.123.497,36
9330-62200	Gestión de patrimonio - Edificios y otras construcciones	1.042.112,23
	Suma total.....	4.737.822,17

FINANCIACION

Aplicación	Concepto	Importe
87000	Disposición del remanente (superávit de liquidación)	4.737.822,17

III.- Afectar la part del romanent líquid de tresorería de l'exercici 2014 no disposada a les següents actuacions:

ACTUACIONES AFECTADAS A LA DISPOSICIÓN DEL RTGG (SUPERAVIT-2014)	IMPORTE
REMODELACIÓ PISCINA MUNICIPAL CARRETERA DE MANISES	1.842.857,00 €
REPOSICIÓ DE LA TANCA EN LA CIUTAT ESPORTIVA DE LA VINYA ANDALÚS	30.667,00 €
NOVA FASE PARC ALBORGÍ	399.300,00 €
CIRCUIT DE RUNNING I PISTA DE PATINATGE EN PARC CENTRAL	312.180,00 €
HABILITACIÓ DEL MOLÍ DEL TESTAR AMB ÚS MUSEÍSTIC	614.700,00 €
RENOVACIÓ I INSTAL·LACIÓ PLUVIALS, AIGUA POTABLE I URBANITZACIÓ CARRER JACINTO BENAVENTE DEL NUCLI URBÀ	853.287,21 €
ENLLUMENAT I ADEQUACIÓ DEL CAMP DE FUTBOL DEL PLANTIO PER A ÚS ESPORTIU POLIVALENT	55.880,22 €
REHABILITACIÓ DE FATXADA D'EDIFICI PÚBLIC UBICAT EN EL CARRER SANT FRANCESC BORJA	150.000,00 €

REMODELACIÓ CARRER SANT ANTONI	550.000,00 €
REMODELACIÓ DE FATXADA D'EDIFICI PÚBLIC UBICAT EN EL CARRER MESTRE CANÓS	150.000,00 €
REMODELACIÓ PARC CRIST DE LA FE	236.500,00 €
TOTAL.....	5.195.371,43 €

III.- Afectar la parte del remanente líquido de tesorería del ejercicio 2014 no dispuesta a las siguientes actuaciones:

ACTUACIONES AFECTADAS A LA DISPOSICION DEL RTGG (SUPERAVIT-2014)	IMPORTE
REMODELACIÓN PISCINA MUNICIPAL CARRETERA DE MANISES	1.842.857,00 €
REPOSICIÓN DEL VALLADO EN LA CIUDAD DEPORTIVA DE LA VIÑA ANDALUZ	30.667,00 €
NUEVA FASE PARQUE ALBORGÍ	399.300,00 €
CIRCUITO DE RUNNING Y PISTA DE PATINAJE EN PARQUE CENTRAL	312.180,00 €
HABILITACIÓN DEL MOLINO DEL TESTAR CON USO MUSEÍSTICO	614.700,00 €
RENOVACIÓN E INSTALACIÓN PLUVIALES, AGUAPOTABLE Y URBANIZACIÓN CALLE JACINTO BENAVENTE DEL CASCO URBANO	853.287,21 €
ALUMBRADO Y ADECUACIÓN DEL CAMPO DE FUTBOL DEL PLANTIO PARA USO DEPORTIVO POLIVALENTE	55.880,22 €
REHABILITACIÓN DE FACHADA DE EDIFICIO PÚBLICO UBICADO EN LA CALLE SAN FRANCISCO BORJA	150.000,00 €
REMODELACIÓN CALLE SAN ANTONIO	550.000,00 €
REMODELACIÓN DE FACHADA DE EDIFICIO PÚBLICO UBICADO EN LA CALLE MAESTRO CANÓS	150.000,00 €
REMODELACIÓN PARQUE CRISTO DE LA FE	236.500,00 €
TOTAL.....	5.195.371,43 €

ATÉS l'informe emés per la secretària i l'oficial major en data 20 de novembre en què s'assenyala que hauria d'incorporar-se informe de l'òrgan interventor de la Corporació "sobre la consistència i suport de les projeccions pressupostàries que continga la memòria econòmica de la

CONSIDERANDO el informe emitido por la secretaria y el oficial mayor en fecha 20 de noviembre en el que se señala que debería incorporarse informe del órgano interventor de la Corporación "acerca de la consistencia y soporte de las proyecciones presupuestarias que contenga la memoria económica de la

inversió en relació amb els criteris establits en els apartats anteriors", (sense perjudi de la revisió aritmètica així com la comprovació de l'adequació de les inversions als grups de programes assenyalats en la llei, que no competix a esta Secretaria); posant de manifest igualment que "en les conclusions del seu informe l'Interventor accidental advertix **que les actuacions que es financen amb el superàvit han de quedar compromeses en l'exercici,** la qual cosa, tenint en compte les dates en què ens trobem i el tràmit d'aprovació de l'expedient amb exposició al públic quinze dies hàbils, unit al requerit per a l'adjudicació de cada una de les actuacions que es proposa finançar, fa molt difícil fer complir el termini assenyalat, que en cas de no aconseguir-se comportaria l'incompliment de l'art. 32 de la Llei Orgànica 2/2012, de 27 d'abril, d'Estabilitat Pressupostària i Sostenibilitat Financera. A la vista de tot això, es proposa l'emissió d'informe del Sr. interventor respecte de les qüestions assenyalades així com sobre les conseqüències que podrien derivar-se si no es complix amb el reconeixement de l'obligació respecte de les inversions en este exercici".

ATESOS els informes emesos pel Sr. interventor en dates 23 de novembre en relació amb les avantdites qüestions i en data 24 de novembre sobre l'amortització d'operació de crèdit determinada segons acord de Ple de 15/05/2015

Oberta deliberació intervé el Sr. Parra del grup d'EUPV assenyalant que no li pareixen correctes les formes del Sr. alcalde al·ludint a manifestacions en les xarxes socials respecte d'això; critica la falta de

inversión en relación con los criterios establecidos en los apartados anteriores", (sin perjuicio de la revisión aritmética así como la comprobación de la adecuación de las inversiones a los grupos de programas señalados en la ley, que no compete a esta Secretaría); poniendo de manifiesto igualmente que "en las conclusiones de su informe el Interventor accidental advierte de **que las actuaciones que se financien con el superávit deben quedar comprometidas en el ejercicio,** lo cual, teniendo en cuenta las fechas en que nos encontramos y el trámite de aprobación del expediente con exposición al público quince días hábiles, unido al requerido para la adjudicación de cada una de las actuaciones que se propone financiar, hace muy difícil dar cumplimiento al plazo señalado, que de no conseguirse conllevaría el incumplimiento del art. 32 de la Ley Orgánica 2/2012, de 27 de abril, de Estabilidad Presupuestaria y Sostenibilidad Financiera. A la vista de lo cual, se propone la emisión de informe del Sr. Interventor respecto de las cuestiones señaladas así como acerca de las consecuencias que podrían derivarse si no se cumple con el reconocimiento de la obligación respecto de las inversiones en este ejercicio".

CONSIDERANDO los informes emitidos por el Sr. Interventor en fechas 23 de noviembre en relación con las antedichas cuestiones y en fecha 24 de noviembre acerca de la amortización de operación de crédito determinada según acuerdo de Pleno de 15/05/2015

Abierta deliberación interviene el Sr. Parra del grupo de EUPV señalando que no le parecen correctas las formas del Sr. Alcalde aludiendo a manifestaciones en las redes sociales al respecto; critica la falta de participación

participació ciutadana, per la qual cosa s'abstindran encara que quant al fons de l'assumpte en general no li pareix malament. També pregunta com es va a abordar la contractació de les obres.

El Sr. Ochando assenyala que el seu grup pot estar d'acord amb el fons però no en les formes, lamentant que isquen en premsa notícies que encara no s'han aprovat; va assenyalar que no obstant l'acceptaran perquè moltes de les obres compten amb el suport dels veïns i que encara que l'esmenarien, no obstant això davant de la falta de temps no ho faran.

El Sr. alcalde va aclarir que el que ix en premsa és una proposta i que en tot cas s'ha publicat després que els corporatius accedisquen als expedients inclosos en les Comissions.

Pel grup de Compromís intervé el seu Portaveu, Sr. Ramón, recordant que el seu Grup sempre s'ha mostrat crític amb la utilització del superàvit que feia el P.P., presentant moltes propostes sobre la utilització del superàvit per a compensar els retalls, per la qual cosa no posaran inconvenients a la decisió que es canvie de destinació. Però sí que critiquen les formes. Va dir que s'havia perdut molt de temps ja que açò es devia d'haver consensuat i havia d'haver-se obert a la participació. D'altra banda creu que hi ha projectes que estan sobrevalorats com la Piscina, o el c/ Sant Antoni. Per la qual cosa anuncia que no votaran a favor.

La Sra. Ferre manifesta que el seu grup mantindrà el vot en contra, però no perquè s'anul·le l'acord adoptat pel PP o perquè no els agraden les infraestructures que proposen finançar amb eixos

ciutadana, per lo que se abstendrán aunque en cuanto al fondo del asunto en general no le parece mal. También pregunta cómo se va a abordar la contratación de las obras.

El Sr. Ochando señala que su grupo puede estar de acuerdo con el fondo pero no en las formas, lamentando que salgan en prensa noticias que aún no se han aprobado; señaló que no obstante la aceptarán porque muchas de las obras cuentan con el apoyo de los vecinos y que aunque la enmendarían, sin embargo ante la falta de tiempo no lo harán.

El Sr. Alcalde aclaró que lo que sale en prensa es una propuesta y que en todo caso se ha publicado después de que los corporativos accedan a los expedientes incluidos en las Comisiones.

Por el grupo de Compromís interviene su Portavoz, Sr. Ramón recordando que su Grupo siempre se ha mostrado crítico con la utilización del superávit que hacía el P.P., presentando muchas propuestas sobre la utilización del superávit para compensar los recortes, por lo que no van a poner reparos a la decisión de que se cambie de destino. Pero sí critican las formas. Dijo que se había perdido mucho tiempo puesto que esto se debía de haber consensuado y tenía que haberse abierto a la participación. Por otra parte cree que hay proyectos que están sobrevalorados como la Piscina, o la c/ San Antoni. Por lo que anuncia que no votarán a favor.

La Sra. Ferre manifiesta que su grupo mantendrá el voto en contra, pero no porque se anule el acuerdo adoptado por el PP o porque no les gusten las infraestructuras que proponen financiar con ese dinero, sino por prudencia. Critica

diners, sinó per prudència. Critica les manifestacions del Sr. alcalde respecte de les expropiacions i el deute, tirant "porqueria" al P.P., al no donar dades certes i finalment demana que s'aclarisca com es pensa adjudicar abans del 31 de desembre per a complir amb la llei.

El Sr. alcalde va informar que respecte del deute del 140% és la que s'assenyala en l'informe de l'interventor si bé inclou la d'altres empreses a més de l'Aj. Va explicar la situació de SUMPA, Fundació per a la Innovació de la Infància i DLP, al·legant que com estan treballant en plans de viabilitat per a la Fundació i les altres empreses estan en fase de liquidació no els preocupa. Va dir que si voten en contra votaran en contra d'obres necessàries per al poble i a favor de pagar dos milions als Bancs per gastos de cancel·lació.

El Sr. Parra insistix en la importància de la participació ciutadana i assenyala que els haguera agradat que els veïns digueren les seues necessitats perquè és necessari "repensar" la ciutat que es necessita.

El Sr. Ochando pregunta sobre la destinació dels diners que sobre després de les llicitacions de les obres, responent el Sr. alcalde que al tractar-se de fons propis es reinvertirà en noves obres.

Després de noves intervencions breument puntualitzant diversos extrems, es dóna per conclosa la deliberació.

A la vista de tot allò que s'ha exposat, de l'informe proposta del cap de l'àrea en funcions i el dictamen de la Comissió Informativa Permanent de Govern Obert, Transparència i Ocupació de data 17 de novembre, el Ple amb els vots a favor del Grup Socialista (6), i

las manifestaciones del Sr. Alcalde respecto de las expropiaciones y la deuda, echando "porquería" al P.P., al no dar datos ciertos y por último pide que se clarifique cómo se piensa adjudicar antes del 31 de diciembre para cumplir con la ley.

El Sr. Alcalde informó que respecto de la deuda del 140% es la que se señala en el informe del Interventor si bien incluye la de otras empresas además del Ayto. Explicó la situación de SUMPA, Fundación para la Innovación de la Infancia y DLP, alegando que como están trabajando en planes de viabilidad para la Fundación y las demás empresas están en fase de liquidación no les preocupa. Dijo que si votan en contra van a votar en contra de obras necesarias para el pueblo y a favor de pagar dos millones a los Bancos por gastos de cancelación.

El Sr. Parra insiste en la importancia de la participación ciudadana y señala que les hubiera gustado que los vecinos dijeran sus necesidades porque es necesario "repensar" la ciudad que se necesita.

El Sr. Ochando pregunta acerca del destino del dinero que sobre tras las licitaciones de las obras, respondiendo el Sr. Alcalde que al tratarse de fondos propios se reinvertirá en nuevas obras.

Tras nuevas intervenciones brevemente puntualizando diversos extremos, se da por concluida la deliberación.

A la vista de todo lo expuesto, del informe propuesta del Jefe del área en funciones y el dictamen de la Comisión Informativa Permanente de Gobierno Abierto, Transparencia y Empleo de fecha 17 de noviembre, el Pleno con los votos a favor del Grupo Socialista

Ciudadanos (3); en contra del Grup Popular (6); i l'abstenció dels Grups Compromís (6), PASIP (2) i EUPV (1), ACORDA:

PRIMER.- Deixar sense efecte la modificació de crèdits núm. 3 resolta per Acord de Ple de 15 de maig en el sentit de la previsió de l'amortització anticipada de deute.

SEGON.-
Aprovar modificació de crèdits amb càrrec al superàvit de la liquidació quantificat a dia de la data al finançament d'actuacions en inversions financerament sostenibles (IFS), conforme el següent resum

(6), y Ciudadanos (3); en contra del Grupo Popular (6); y la abstención de los Grupos Compromís (6), PASIP (2) y EUPV (1), ACUERDA:

PRIMERO.- Dejar sin efecto la modificación de créditos nº 3 resuelta por Acuerdo de Pleno de 15 de mayo en el sentido de la previsión de la amortización anticipada de deuda.

SEGUNDO.-
Aprobar modificación de créditos con cargo al superávit de la liquidación cuantificado a día de la fecha a la financiación de actuaciones en inversiones financieramente sostenibles (IFS), conforme el siguiente resumen

CAPÍTOL	GASTOS	IMPORT
6	Inversions Reals	4.737.822,17
CAPÍTOL	FINANÇAMENT INGRESSOS	IMPORTE
8	Disposició del romanent (superàvit de la liquidació)	4.737.822,17

a) Afectar el superàvit restant a les actuacions previstes següents:

ACTUACIONS AFECTADES A LA DISPOSICIÓ DEL RTGG (SUPERÀVIT-2014)	IMPORT
REMODELACIÓ PISCINA MUNICIPAL CARRETERA DE MANISES	1.842.857,00 €
REPOSICIÓ DE LA TANCA EN LA CIUTAT ESPORTIVA DE LA VINYA ANDALÚS	30.667,00 €
NOVA FASE PARC ALBORGÍ	399.300,00 €
CIRCUIT DE RUNNING I PISTA DE PATINATGE EN PARC CENTRAL	312.180,00 €
HABILITACIÓ DEL MOLÍ DEL TESTAR AMB ÚS MUSEÍSTIC	614.700,00 €

RENOVACIÓ I INSTAL·LACIÓ PLUVIALS, AIGUA POTABLE I URBANITZACIÓ CARRER JACINTO BENAVENTE DEL NUCLI URBÀ	853.287,21 €
ENLLUMENAT I ADEQUACIÓ DEL CAMP DE FUTBOL DEL PLANTIO PER A ÚS ESPORTIU POLIVALENT	55.880,22 €
REHABILITACIÓ DE FATXADA D'EDIFICI PÚBLIC UBICAT EN EL CARRER SANT FRANCESC DE BORJA	150.000,00 €
REMODELACIÓ CARRER SANT ANTONI	550.000,00 €
REMODELACIÓ DE FATXADA D'EDIFICI PÚBLIC UBICAT EN EL CARRER MESTRE CANÓS	150.000,00 €
REMODELACIÓ PARC CRIST DE LA FE	236.500,00 €
TOTAL	5.195.371,43 €

CAPÍTULO	GASTOS	IMPORTE
6	Inversiones Reales	4.737.822,17
CAPÍTOL	FINANCIACIÓN INGRESOS	IMPORTE
8	Disposición del remanente (superávit de la liquidación)	4.737.822,17

a) Afectar el superàvit restante a las actuaciones previstas siguientes:

ACTUACIONES AFECTADAS A LA DISPOSICION DEL RTGG (SUPERAVIT-2014)	IMPORTE
REMODELACIÓN PISCINA MUNICIPAL CARRETERA DE MANISES	1.842.857,00 €
REPOSICIÓN DEL VALLADO EN LA CIUDAD DEPORTIVA DE LA VIÑA ANDALUZ	30.667,00 €
NUEVA FASE PARQUE ALBORGÍ	399.300,00 €
CIRCUITO DE RUNNING Y PISTA DE PATINAJE EN PARQUE CENTRAL	312.180,00 €
HABILITACIÓN DEL MOLINO DEL TESTAR CON USO MUSEÍSTICO	614.700,00 €
RENOVACIÓN E INSTALACIÓN PLUVIALES, AGUAPOTABLE Y URBANIZACIÓN CALLE JACINTO BENAVENTE DEL CASCO URBANO	853.287,21 €
ALUMBRADO Y ADECUACIÓN DEL CAMPO DE FUTBOL DEL PLANTIO PARA USO DEPORTIVO POLIVALENTE	55.880,22 €

REHABILITACIÓN DE FACHADA DE EDIFICIO PÚBLICO UBICADO EN LA CALLE SAN FRANCISCO BORJA	150.000,00 €
REMODELACIÓN CALLE SAN ANTONIO	550.000,00 €
REMODELACIÓN DE FACHADA DE EDIFICIO PÚBLICO UBICADO EN LA CALLE MAESTRO CANÓS	150.000,00 €
REMODELACIÓN PARQUE CRISTO DE LA FE	236.500,00 €
TOTAL	5.195.371,43 €

TERCER.- Reconéixer el canvi de destinació quant al finançament de determinades actuacions IFS segons acord de Ple de 15 de maig de 2015 que passen a finançar-se amb càrrec a la subvenció de Diputació i que en conseqüència incrementen el superàvit disposat segons el següent detall

TERCERO.- Reconocer el cambio de destino en cuanto a la financiación de determinadas actuaciones IFS según acuerdo de Pleno de 15 de mayo de 2015 que pasan a financiarse con cargo a la subvención de Diputación y que en consecuencia incrementan el superávit dispuesto según el siguiente detalle:

Instal·lació pèrgoles en els següents col·legis: C.E. Primària: Vte. Mortes, CEIP núm. 9 Lloma Llarga,	28.586,25
Actuacions de Revestiment Centres : C.E. Santa Teresa, CEIP Miguel de Cervantes	29.176,35
Pavimentació centres escolars: Escola d'Adults	18.633,23
Repavimentat pistes esportives en C.P. Sanchis Guarner	31.460,00
Condicionament Frontó Ciutat Esportiva	17.374,65
Import total	125.230,48

Instalación pérgolas en los siguientes colegios: C.E. Primaria: Vte. Mortes, CEIP nº 9 Lloma Llarga,	28.586,25
Actuaciones de Revestimiento Centres : C.E. Santa Teresa, CEIP Miguel de Cervantes	29.176,35

Pavimentación centros escolares: Escuela de Adultos	18.633,23
Repavimentado pistas deportivas en C.P. Sanchis Guarner	31.460,00
Acondicionamiento Frontón Ciudad Deportiva	17.374,65
Importe total	125.230,48

QUART.- Exposar al públic, en el tauler d'anuncis i en el "Butlletí Oficial de la Província", pel termini de quinze dies hàbils, a comptar del següent al de la publicació en este, posant a disposició del públic la corresponent documentació durant el termini de la qual, els interessats podran examinar-ho i presentar reclamacions davant del Ple (Art. 169.1 del R.D.L. 2/2004).

CINQUÉ.- Considerar definitivament aprovat l'expedient, si durant l'esmentat període no s'hagueren presentat reclamacions, procedint-se a la publicació definitiva de la modificació del pressupost general 2015, resumida per capítols, i la seua comunicació a l'Administració de l'Estat i Comunitat Autònoma.

CUARTO.- Exponer al público, en el tablón de anuncios y en el "Boletín Oficial de la Provincia", por el plazo de quince días hábiles, a contar desde el siguiente al de la publicación en éste, poniendo a disposición del público la correspondiente documentación durante cuyo plazo, los interesados podrán examinarlo y presentar reclamaciones ante el Pleno (Artº 169.1 del R.D.L. 2/2004).

QUINTO.- Considerar definitivamente aprobado el expediente, si durante el citado período no se hubiesen presentado reclamaciones, procediéndose a la publicación definitiva de la modificación del presupuesto general 2015, resumida por capítulos, y su comunicación a la Administración del Estado y Comunidad Autónoma.

Les deliberacions poden ser consultades en la seua integritat en el diari de sessions creat a este efecte per acord plenari, de data 29 de febrer de 2012. S'hi pot accedir a través del següent enllaç Z:\actas2015\AUDIO_PLENO\ACTPLE151125\AUDIO_PLENO\pto22intervencion.mp3

Las deliberaciones pueden ser consultadas en su integridad en el diario de sesiones creado al efecto por acuerdo plenario, de fecha 29 de febrero de 2012, pudiendo acceder al mismo a través del siguiente enlace: Z:\actas2015\AUDIO_PLENO\ACTPLE151125\AUDIO_PLENO\pto22intervencion.mp3

23é.- INTERVENCIÓ.- DACIÓ DE COMPTE COST EFECTIUS DELS SERVICIS DE LES ENTITATS LOCALS (CESEL).- Vist l'expedient de referència, aportat per Intervenció municipal, el Ple

23º.- INTERVENCIÓN.- DACIÓN CUENTA COSTE EFECTIVOS DE LOS SERVICIOS DE LAS ENTIDADES LOCALES (CESEL).- Visto el expediente de referencia, aportado por Intervención

se'n dóna per assabentat.

municipal, el Pleno se da por enterado.

Les deliberacions poden ser consultades en la seua integritat en el diari de sessions creat a este efecte per acord plenari, de data 29 de febrer de 2012. S'hi pot accedir a través del següent enllaç Z:\actas2015\AUDIO_PLENO\ACTPLE151125\AUDIO_PLENO\pto23intervencion.mp3

Las deliberaciones pueden ser consultadas en su integridad en el diario de sesiones creado al efecto por acuerdo plenario, de fecha 29 de febrero de 2012, pudiendo acceder al mismo a través del siguiente enlace: Z:\actas2015\AUDIO_PLENO\ACTPLE151125\AUDIO_PLENO\pto23intervencion.mp3

24é.- INTERVENCIÓ.-DACIÓ DE COMPTE REMISSIÓ AL MINISTERI D'HISENDA I ADMINISTRACIONS PÚBLIQUES A TRAVÉS DE L'OF. VIRTUAL. LIQUIDACIONS 2014 SOCIETATS MERCANTILS DEPENDENTS NO CLASSIFICADES COM A ADMINISTRACIÓ PÚBLICA PER L'IGAE.- Vist l'expedient de referència, aportat per Intervenció municipal, el Ple se'n dóna per assabentat.

24º.- INTERVENCIÓN.-DACIÓN CUENTA REMISIÓN AL MINISTERIO DE HACIENDA Y ADMINISTRACIONES PÚBLICAS A TRAVÉS DE LA OF. VIRTUAL. LIQUIDACIONES 2014 SOCIEDADES MERCANTILES DEPENDIENTES NO CLASIFICADAS COMO ADMINISTRACIÓN PÚBLICA POR EL IGAE.- Visto el expediente de referencia, aportado por Intervención municipal, el Pleno se da por enterado.

Les deliberacions poden ser consultades en la seua integritat en el diari de sessions creat a este efecte per acord plenari, de data 29 de febrer de 2012. S'hi pot accedir a través del següent enllaç : Z:\actas2015\AUDIO_PLENO\ACTPLE151125\AUDIO_PLENO\pto4osecretaria.mp3

Las deliberaciones pueden ser consultadas en su integridad en el diario de sesiones creado al efecto por acuerdo plenario, de fecha 29 de febrero de 2012, pudiendo acceder al mismo a través del siguiente enlace: Z:\actas2015\AUDIO_PLENO\ACTPLE151125\AUDIO_PLENO\pto4osecretaria.mp3

25é.- INTERVENCIÓ.- DACIÓ DE COMPTE INFORME SOBRE LA "GRUA EN ELS GRANS AJUNTAMENTS ARROSSEGATS PER LA INÈRCIA. AUDITORIA OPERATIVA SOBRE RETIRADA DE VEHICLES" .- Vist l'expedient de referència, aportat per Intervenció municipal, el Ple se'n dóna per assabentat; disposant que es done compte a cada un dels Servicis i Àrees afectades, a fi que es complisquen les recomanacions incloses en l'Informe.

25º.- INTERVENCIÓN.-DACIÓN CUENTA INFORME SOBRE LA "GRUA EN LOS GRANDES AYUNTAMIENTOS ARRASTRADOS POR LA INERCIA. AUDITORÍA OPERATIVA SOBRE RETIRADA DE VEHÍCULOS" .- Visto el expediente de referencia, aportado por Intervención municipal, el Pleno se da por enterado; disponiendo que se dé cuenta a cada uno de los Servicios y Áreas afectadas, a fin de que se dé cumplimiento a las recomendaciones incluidas en el Informe.

.

Les deliberacions poden ser consultades en la seua integritat en el diari de sessions creat a este efecte per acord plenari, de data 29 de febrer de 2012. S'hi pot accedir a través del següent enllaç Z:\actas2015\AUDIO_PLENO\ACTPLE151125\AUDIO_PLENO\pto25intervencion.mp3

Las deliberaciones pueden ser consultadas en su integridad en el diario de sesiones creado al efecto por acuerdo plenario, de fecha 29 de febrero de 2012, pudiendo acceder al mismo a través del siguiente enlace: Z:\actas2015\AUDIO_PLENO\ACTPLE151125\AUDIO_PLENO\pto25intervencion.mp3

26é.- INTERVENCIÓ.-DACIÓ DE COMPTE AL PLE DEL PLA D'AJUST 3ER TRIMESTRE 2015.- Vist l'expedient de referència, aportat per Intervenció municipal, el Ple se'n dóna per assabentat.

26º.- INTERVENCIÓN.-DACIÓN CUENTA AL PLENO DEL PLAN DE AJUSTE 3ER TRIMESTRE 2015.- Visto el expediente de referencia, aportado por Intervención municipal, el Pleno se da por enterado.

Les deliberacions poden ser consultades en la seua integritat en el diari de sessions creat a este efecte per acord plenari, de data 29 de febrer de 2012. S'hi pot accedir a través del següent enllaç Z:\actas2015\AUDIO_PLENO\ACTPLE151125\AUDIO_PLENO\pto26intervencion.mp3

Las deliberaciones pueden ser consultadas en su integridad en el diario de sesiones creado al efecto por acuerdo plenario, de fecha 29 de febrero de 2012, pudiendo acceder al mismo a través del siguiente enlace: Z:\actas2015\AUDIO_PLENO\ACTPLE151125\AUDIO_PLENO\pto26intervencion.mp3

27é.- INTERVENCIÓ.-DACIÓ DE COMPTE INFORMES MOROSITAT I PMP TERCER TRIMESTRE 2015.- Vist l'expedient de referència, aportat per Intervenció municipal, el Ple se'n dóna per assabentat.

27º.- INTERVENCIÓN.-DACIÓN CUENTA INFORMES MOROSIDAD Y PMP TERCER TRIMESTER 2015.- Visto el expediente de referencia, aportado por Intervención municipal, el Pleno se da por enterado.

Les deliberacions poden ser consultades en la seua integritat en el diari de sessions creat a este efecte per acord plenari, de data 29 de febrer de 2012. S'hi pot accedir a través del següent enllaç Z:\actas2015\AUDIO_PLENO\ACTPLE151125\AUDIO_PLENO\pto27intervencion.mp3

Las deliberaciones pueden ser consultadas en su integridad en el diario de sesiones creado al efecto por acuerdo plenario, de fecha 29 de febrero de 2012, pudiendo acceder al mismo a través del siguiente enlace: Z:\actas2015\AUDIO_PLENO\ACTPLE151125\AUDIO_PLENO\pto27intervencion.mp3

28é.- SECCIÓ RECAPTACIÓ.-ACCEPTACIÓ CONVENI APROVAT PER SENTÈNCIA 345/2014, 20 OCTUBRE, EN EL CONCURS DE CREDITORS 682/2012, JUTJAT MERCANTIL NÚM. 2 DE VALÈNCIA,

28º.- SECCIÓN RECAUDACIÓN.- ACEPTACIÓN CONVENIO APROBADO POR SENTENCIA 345/2014, 20 OCTUBRE, EN EL CONCURSO DE ACREEDORES 682/2012, JUZGADO DE LO MERCANTIL Nº 2 DE

INSTAT PER SOCIETAT ANÒNIMA EDIFICIS MARINER (SAEDIMA).- Vist el concurs de creditors 682/12 de la mercantil Sociedad Anónima Edificios Mariner (Saedima), seguit davant del Jutjat Mercantil NÚM. 2d de València, i

VIST que per interlocutòria de 15 de gener de 2013 el Jutjat Mercantil NÚM. Dos de València va declarar a Saedima en concurs de creditors.

VIST que els crèdits concursals, i per tant afectats pel conveni, són els següents:

VALENCIA, INSTADO POR SOCIEDAD ANÓNIMA EDIFICIOS MARINER (SAEDIMA).- Visto el concurso de acreedores 682/12 de la mercantil Sociedad Anónima Edificios Mariner (Saedima), seguido ante el Juzgado de lo Mercantil N° 2 de Valencia, y

RESULTANDO que por Auto de 15 de enero de 2013 el Juzgado de lo Mercantil N° Dos de Valencia declaró a Saedima en concurso de acreedores.

RESULTANDO que los créditos concursales, y por tanto afectados por el convenio, son los siguientes:

VALOR	PRINCIPAL	RECÀRREC	INTERESSOS	COSTES	TOTAL
IBIU 2011 Ciutat de Lliria 86	49.151,59 €	(20%) 9.830,32 €	3.582,01 €	2,90 €	62.566,82 €
Interessos demora fraccionament IBIU 2011 incomplit			675,97 €		675,97 €
IBIU 2012 Ciutat de Lliria 86	62.313,50 €	(5%) 3.115,68 €	2.085,98 €	0,00 €	67.515,16 €
IBIU 2013 Ciutat de Lliria 86	68.729,12 €	0,00 €	0,00 €	0,00 €	68.729,12 €
IBIU 2013 Algepser Sòl Parc. 19	172,01 €	0,00 €	0,00 €	0,00 €	172,01 €
TOTAL					199.659,08 €

VALOR	PRINCIPAL	RECARGO	INTERESES	COSTAS	TOTAL
IBIU 2011 Ciutat de Lliria 86	49.151,59 €	(20%) 9.830,32 €	3.582,01 €	2,90 €	62.566,82 €
Intereses demora fraccionamiento IBIU 2011 incumplido			675,97 €		675,97 €
IBIU 2012 Ciutat de Lliria 86	62.313,50 €	(5%) 3.115,68 €	2.085,98 €	0,00 €	67.515,16 €
IBIU 2013 Ciutat de Lliria 86	68.729,12 €	0,00 €	0,00 €	0,00 €	68.729,12 €
IBIU 2013 Algepser	172,01 €	0,00 €	0,00 €	0,00 €	172,01 €

Suelo Parc. 19					
					TOTAL 199.659,08 €

Classificació dels crèdits concursals:

1. Crèdits amb privilegi especial: l'import principal dels rebuts d'IBIU 2012 i 2013, el total del qual ascendix a 131.214,63€.

2. Crèdits amb privilegi general: el 50% de l'import principal del rebut d'IBIU 2011, per import de 24.575,80 €.

3. Crèdits ordinaris: el 50% restant de l'import principal del rebut d'IBIU 2011, el total del qual ascendix a 24.575,79 €.

4. Crèdits subordinats: recàrrecs, interessos i costes, amb un total de 19.292.86 €.

VIST que per Sentència núm. 345/14, de 20 d'octubre, el Jutjat va aprovar el Conveni proposat per la concursada Saedima i acceptat en Junta de Creditors celebrada el 26 de setembre de 2014. Establint per als crèdits privilegiats un fraccionament a 4 anys; per als crèdits ordinaris una quitança del 50% i el pagament de l'altre 50% dins del 5é any següent a l'aprovació del conveni; per als crèdits subordinats es contempla una quitança del 50%, satisfent-se el 50% restant en quatre terminis iguals en els anys 1r a 4t a partir de l'íntegre compliment de pagament dels crèdits ordinaris.

VIST que l'import de la quitança dels crèdits ordinaris ascendix a 12.287,90 € i el dels crèdits subordinats a 9.646,43 €.

VIST que, sol·licitat informe efecte de fiscalització comptable, en data 14 d'octubre de 2015 la Intervenció Municipal dóna la seua conformitat.

ATÉS el que disposa la Llei

Clasificación de los créditos concursales:

1. Créditos con privilegio especial: el importe principal de los recibos de IBIU 2012 y 2013, cuyo total asciende a 131.214,63€.

2. Créditos con privilegio general: el 50% del importe principal del recibo de IBIU 2011, por importe de 24.575,80 €.

3. Créditos ordinarios: el 50% restante del importe principal del recibo de IBIU 2011, cuyo total asciende a 24.575,79 €.

4. Créditos subordinados: recargos, intereses y costas, con un total de 19.292.86 €.

RESULTANDO que por Sentencia nº 345/14, de 20 de octubre, el Juzgado aprobó el Convenio propuesto por la concursada Saedima y aceptado en Junta de Acreedores celebrada el 26 de septiembre de 2014. Estableciendo para los créditos privilegiados un fraccionamiento a 4 años; para los créditos ordinarios una quita del 50% y el pago del otro 50% dentro del 5º año siguiente a la aprobación del convenio; para los créditos subordinados se contempla una quita del 50%, satisfaciéndose el 50% restante en cuatro plazos iguales en los años 1º a 4º a partir del íntegro cumplimiento de pago de los créditos ordinarios.

RESULTANDO que el importe de la quita de los créditos ordinarios asciende a 12.287,90 € y el de los créditos subordinados a 9.646,43 €.

RESULTANDO que, solicitado informe a efecto de fiscalización contable, en fecha 14 de octubre de 2015 la Intervención Municipal da su conformidad.

CONSIDERANDO lo dispuesto en

Concursal 22/2003, de 9 de juliol, articles 98 a 141, sobre la fase de conveni.

ATÉS que l'objecte de la Llei Concursal 22/2003, de 9 de juliol, especialment amb l'aprovació del Reial Decret Llei 4/2014, de 7 de març, i el Reial Decret Llei 11/2014, de 5 de setembre, és la viabilitat i continuïtat de les empreses, la qual cosa redunda, a més de en les pròpies empreses i els seus treballadors, en benefici de l'economia en general i dels creditors en particular per a recobrar la major part possible del seu crèdit pendent.

ATÉS que, segons el que estableix l'article 58.c de l'Ordenança Fiscal General d'este Ajuntament, són competència del Ple "els acords de convenis en procediments concursals".

Vist tot allò que s'ha exposat, atés l'informe del cap de la Unitat de Recaptació, i el dictamen de la comissió informativa permanent de Govern Obert, Transparència i Ocupació de data 17 de novembre, el Ple per UNANIMITAT de membres presents (es troben absents en este moment els Srs. Parra, Babi i Periche Chinillach) ACORDA:

PRIMER.- Acordar l'acceptació del conveni aprovat per Sentència 345/14, de 20 d'octubre, en el procediment concursal 682/2012, Jutjat Mercantil NÚM. 2 de València, instat per Saedima.

SEGON.- Tramitar el fraccionament per al pagament dels crèdits privilegiats i establir un calendari de pagament quant als crèdits ordinaris i subordinats.

TERCER.- Donar de baixa, en aplicació de la qutança establida

la Ley Concursal 22/2003, de 9 de julio, artículos 98 a 141, sobre la fase de convenio.

CONSIDERANDO que el objeto de la Ley Concursal 22/2003, de 9 de julio, especialmente con la aprobación del Real Decreto-Ley 4/2014, de 7 de marzo, y el Real Decreto-Ley 11/2014, de 5 de septiembre, es la viabilidad y continuidad de las empresas, lo que redunda, además de en las propias empresas y sus trabajadores, en beneficio de la economía en general y de los acreedores en particular para recobrar la mayor parte posible de su crédito pendiente.

CONSIDERANDO que, según lo establecido en el artículo 58.c de la Ordenanza Fiscal General de este Ayuntamiento, son competencia del Pleno "los acuerdos de convenios en procedimientos concursales".

Visto todo lo expuesto, atendido el informe del Jefe de la Unidad de Recaudación, y el dictamen de la comisión informativa Permanente de Gobierno Abierto, Transparencia y Empleo de fecha 17 de noviembre, el Pleno por UNANIMIDAD de miembros presentes (se encuentran ausentes en este momento los Sres. Parra, Babi y Periche Chinillach) ACUERDA:

PRIMERO.- Acordar la aceptación del convenio aprobado por Sentencia 345/14, de 20 de octubre, en el procedimiento concursal 682/2012, Juzgado de lo Mercantil N° 2 de Valencia, instado por Saedima.

SEGUNDO.- Tramitar el fraccionamiento para el pago de los créditos privilegiados y establecer un calendario de pago en cuanto a los créditos ordinaris y subordinados.

TERCERO.- Dar de baja, en aplicación de la quita establecida

en el dit conveni, el 50% dels crèdits ordinaris i dels crèdits subordinats.

QUART.- Notificar a l'interessat l'acord adoptat i a la Intervenció i Tresoreria Municipals als efectes oportuns.

en dicho convenio, el 50% de los créditos ordinarios y de los créditos subordinados.

CUARTO.- Notificar al interesado el acuerdo adoptado y a la Intervención y Tesorería Municipales a los efectos oportunos.

Les deliberacions poden ser consultades en la seua integritat en el diari de sessions creat a este efecte per acord plenari, de data 29 de febrer de 2012. S'hi pot accedir a través del següent enllaç Z:\actas2015\AUDIO_PLENO\ACTPLE151125\AUDIO_PLENO\pto28recaudacion.mp3

Las deliberaciones pueden ser consultadas en su integridad en el diario de sesiones creado al efecto por acuerdo plenario, de fecha 29 de febrero de 2012, pudiendo acceder al mismo a través del siguiente enlace: Z:\actas2015\AUDIO_PLENO\ACTPLE151125\AUDIO_PLENO\pto28recaudacion.mp3

29é.-OFICINA DE SECRETARIA.- SECRETARIA GENERAL.- PROPOSTES D'ACORD PRESENTADES PELS GRUPS POLÍTICS MUNICIPALS AL PLE DE 25/11/2015, RELATIVES A:

I.- GRUP CIUDADANOS, 10/11/2015, NÚM. REG.: 2015030138.- ORGANITZACIÓ D'UN CONCURS PER A L'IMPULS DE LA INDÚSTRIA I L'OCUPACIÓ.

Es dóna lectura pel Sr. Ibáñez de la proposició següent:

„JORGE JESÚS IBÁÑEZ BENLLOCH, com a Portaveu de l'agrupació Ciudadanos Paterna, i considerant que per a reactivar l'economia i l'ocupació cal fomentar la indústria especialitzada i primar als talents tecnològics proposa impulsar l'emprenedoria R+D+I.

EXPOSICIÓ DE MOTIUS

Els concursos d'Emprenedors i projectes empresarials són una gran iniciativa per al foment d'ocupació, en tots els països que hi ha una gran inversió en R+D+I tenen menys índex de parats, a

29º.-OFICINA DE SECRETARÍA.- SECRETARIA GENERAL.-PROPUESTAS DE ACUERDO PRESENTADAS POR LOS GRUPOS POLÍTICOS MUNICIPALES AL PLENO DE 25/11/2015, RELATIVAS A:

I.- GRUPO CIUDADANOS, 10/11/2015, Nº REG.: 2015030138.- ORGANIZACIÓN DE UN CONCURSO PARA EL IMPUSO DE LA INDUSTRIA Y EL EMPLEO.

Se da lectura por el Sr. Ibáñez de la siguiente proposición:

„JORGE JESÚS IBÁÑEZ BENLLOCH, como Portavoz de la agrupación Ciudadanos Paterna, y considerando que para reactivar la economía y el empleo hay que fomentar la industria especializada y primar a los talentos tecnológicos propone impulsar el emprendurismo I+D+I.

EXPOSICION DE MOTIVOS

Los concursos de Emprendedores y proyectos empresariales son una gran iniciativa para el fomento de empleo, en todos los países que hay una gran inversión en I+D+I tienen menos índice de parados, en España

Espanya tenim exemples clars com el País Basc.

A Paterna comptem amb una superfície de sòl industrial i sòl tecnològic de les més importants d'Espanya. Per tot açò proposem convocar un concurs nacional de R+D+I, involucrant empreses, institucions, instituts tecnològics i universitats.

A Espanya actualment tenim milers d'estudiants universitaris que estan en grups d'investigació i que només troben l'ocupació eixint fora d'Espanya, sense que tinguem possibilitat de dur a terme els seus projectes en el nostre país. Des de Ciudadanos pensem que els nostres Jòvens talents han de tindre oportunitats en la seua terra i que l'opció d'anar-se'n fora siga només això, una opció.

Es tracta d'impulsar el teixit empresarial a Paterna a través del foment de la iniciativa emprenedora en la societat en general que constituïx un motor fonamental per al desenrotllament econòmic

Per a això, proposem les següents

PROPOSTES DE MESURES

El grup municipal de Ciudadanos Paterna proposa un concurs al millor emprenedor tecnològic i al millor projecte empresarial per a l'impuls de la indústria i l'ocupació.

A) Convocar un concurs d'emprenedors I+D+I amb un jurat competent, compost de membres d'Universitat de València, Associacions empresarials, tècnics de l'Ajuntament. Estos estudiaran la viabilitat del projecte.

tenemos ejemplos claros como el País Vasco.

En Paterna contamos con una superficie de suelo industrial y suelo tecnológico de las más importantes de España. Por todo esto proponemos convocar un concurso nacional de I+D+I, involucrando a empresas, instituciones, institutos tecnológicos y universidades.

En España actualmente tenemos miles de estudiantes universitarios que están en grupos de investigación y que solo encuentran el empleo saliendo fuera de España, sin que tengan posibilidad de llevar a cabo sus proyectos en nuestro país. Desde ciudadanos pensamos que nuestros Jóvenes talentos tienen que tener oportunidades en su tierra y que la opción de irse fuera sea sólo eso, una opción.

Se trata de impulsar el tejido empresarial en Paterna a través del fomento de la iniciativa emprenedora en la sociedad en general que constituye un motor fundamental para el desarrollo económico

Para ello, proponemos las siguientes

PROPUESTAS DE MEDIDAS

El grupo municipal de Ciudadanos Paterna propone un concurso al mejor emprenedor tecnològic i al millor projecte empresarial per a l'impuls de la indústria y el empleo.

A) Convocar un concurso de emprenedores I+D+I con un jurado competente, compuesto de miembros de Universidad de Valencia, Asociaciones empresariales, técnicos del Ayuntamiento. Estos estudiarán la viabilidad del proyecto.

B) Hi haurà tres modalitats: Emprenedor, Projecte empresarial i Emprenedor júnior

C) La categoria empenedor i empenedor júnior tindrà una dotació econòmica per al primer i segon a determinar pels tècnics de l'Ajuntament, un pla d'acompanyament als premiats per un equip d'experts durant 1 any per a impulsar el projecte i ajudar-los a aconseguir l'èxit empresarial, a més d'una distinció honorífica. L'objectiu d'esta distinció és identificar el talent empenedor i potenciar el seu desenrotllament, recolzant a les persones que desenrotllen iniciatives empresarials innovadores, fent un reconeixement públic del seu esforç i actitud.

D) La categoria del premi al projecte empresarial estarà dotada amb un premi econòmic a determinar pels tècnics municipals, que s'haurà de destinar a la posada en marxa de la iniciativa, a més d'un pla d'orientació i acompanyament per un equip d'experts, per a ajudar-los a la seua posada en marxa i aconseguir l'èxit empresarial.

E) El concurs estarà subvencionat per les institucions fent una proposta a la Diputació Provincial i Generalitat Valenciana i també es presentarà per als fons FEDER. En qualsevol cas l'Ajuntament de Paterna destinarà en els pressupostos una quantia de 50.000 €

F) El premi al millor projecte empresarial estarà finançat a més de per les institucions indicades en el punt anterior, també pel teixit empresarial, estos empresaris seran socis del projecte salvaguardant la viabilitat i potenciant la seua productivitat per a aconseguir el seu bon

B) Habrá tres modalidades: Emprendedor, Proyecto empresarial y Emprendedor junior

C) La categoría empenedor y empenedor junior tendrá una dotación económica para el primer y segundo a determinar por los Técnicos del Ayuntamiento, un plan de acompañamiento a los premiados por un equipo de expertos durante 1 año para impulsar el proyecto y ayudarles a alcanzar el éxito empresarial, además de una distinción honorífica. El objetivo de esta distinción es identificar el talento empenedor y potenciar su desarrollo, apoyando a las personas que desarrollen iniciativas empresariales innovadoras, haciendo un reconocimiento público de su esfuerzo y actitud.

D) La categoría del premio al proyecto empresarial estará dotada con un premio económico a determinar por los Técnicos Municipales, que se deberá destinar a la puesta en marcha de la iniciativa, además de un plan de orientación y acompañamiento por un equipo de expertos, para ayudarles a su puesta en marcha y alcanzar el éxito empresarial.

E) El concurso estará subvencionado por las instituciones haciendo una propuesta a la Diputación Provincial y Generalidad Valenciana y también se presentará para los fondos FEDER. En cualquier caso el Ayuntamiento de Paterna destinará en los presupuestos una cuantía de 50.000 €

F) El premio al mejor proyecto empresarial estará financiado además de por las instituciones indicadas en el punto anterior, también por el tejido empresarial, estos empresarios serán socios del proyecto salvaguardando la viabilidad y potenciando su productividad en aras del buen

funcionament. La finalitat serà posar en marxa l'empresa i l'inici de l'activitat.

G) Posada en marxa d'una campanya de comunicació, en mitjans de comunicació nacionals, provincials i locals, per tal de buscar el finançament del Concurs i per a donar-li el renom necessari perquè es convertisca en un dels concursos empresarials més importants d'Espanya col·locant a Paterna com un referent en la innovació tecnològica.

H) Els projectes guanyadors hauran d'instal·lar-se en sòl industrial de Paterna i hauran de romandre en el municipi durant els anys que estimen oportuns els membres del jurat. Es buscaran convenis i acords amb propietaris del sòl empresarial lliure que hi haja en el municipi.

I) Estaran exempts de l'impost de la llicència d'activitat

J) La dotació econòmica es consignarà per als pressupostos de 2016, amb una quantitat estimada de 50.000 €.

Esta proposta d'actuació està oberta a qualsevol tipus de consideració per part de tots els grups polítics, tècnics de l'ajuntament i associacions empresarials per aconseguir consens i l'èxit d'ella.

Presentem esta proposició per a l'estudi dels tècnics municipals a fi de demanar el corresponent informe favorable i de la resta de forces polítiques perquè es consideren les propostes oportunes per tal d'arribar a bon fi este tipus d'iniciatives".

A continuació dóna compte de la següent **Esmena d'Addició a la**

funcionamiento del mismo. La finalidad será poner en marcha la empresa y el inicio de la actividad.

G) Puesta en marcha de una campaña de comunicación, en medios de comunicación nacionales, provinciales y locales, con tal de buscar la financiación del Concurso y para darle el renombre necesario para que se convierta en uno de los concursos empresariales más importantes de España colocando a Paterna como un referente en la innovación tecnológica.

H) Los proyectos ganadores tendrán que instalarse en suelo industrial de Paterna y tendrán que permanecer en el municipio durante los años que estimen oportunos los miembros del jurado. Se buscarán convenios y acuerdos con propietarios del suelo empresarial libre que haya en el municipio.

I) Estarán exentos del impuesto de la licencia de actividad

J) La dotación económica se consignará para los presupuestos de 2016, con una cantidad estimada de 50.000 €.

Esta propuesta de actuación está abierta a cualquier tipo de consideración por parte de todos los grupos políticos, técnicos del ayuntamiento y asociaciones empresariales en aras del consenso y del éxito de la misma.

Presentamos esta proposición para el estudio de los técnicos municipales al objeto de recabar el correspondiente informe favorable y del resto de fuerzas políticas para que se consideren las propuestas oportunas con tal de llegar a buen fin este tipo de iniciativas".

Seguidamente da cuenta de la siguiente **Enmienda de Adición a la**

**PROPOSTA DE MESURES PER A POTENCIAR
L'OCUPACIÓ I LA INDÚSTRIA
TECNOLÒGICA:**

"JORGE JESÚS IBÁÑEZ BENLLOCH, com a Portaveu de l'agrupació Ciudadanos Paterna, realitza la següent esmena d'Addició al punt 29 I) del ple del 25 de Novembre de 2015.

K) Les bases del Concurs d'I+D+I hauran de comptar amb l'informe favorable del Consell sectorial Econòmic i Social, sense el qual el concurs no serà convocat.

L) Es realitzarà una campanya de comunicació institucional als projectes premiats en mitjans de comunicació nacionals, provincials i locals.

M) Els servicis Tècnics Municipals, abans d'efectuar el pagament corresponent a la dotació econòmica tindran llibertat per a verificar in situ i a través de requeriment de la documentació Oficial d'Hisenda i Seguretat Social el compliment de les condicions davall les quals es va atorgar el premi havent d'emetre un informe favorable o desfavorable. Per a això, els premiats posaran a disposició de l'Ajuntament qualsevol documentació que els siga requerida per a justificar que efectivament es van efectuar totes les inversions i mesures estipulades que van donar peu a l'obtenció de l'ajuda econòmica arrebregada en el premi"

Oberta deliberació, la Sra. Serrano, portaveu del grup PASIP, remarca en la necessitat d'efectuar un seguiment dels premis concedits i la materialització de les iniciatives.

La Sra. Martínez manifesta el suport del seu Grup a la proposta assenyalant que creuen fermament en els emprenedors, però pregunta si

**PROPUESTA DE MEDIDAS PARA POTENCIAR
EL EMPLEO Y LA INDUSTRIA
TECNOLOGICA:**

"JORGE JESÚS IBÁÑEZ BENLLOCH, como Portavoz de la agrupación Ciudadanos Paterna, realiza la siguiente enmienda de Adición al punto 29 I) del pleno del 25 de Noviembre de 2015.

K) Las bases del Concurso de I+D+I deberán contar con el informe favorable del Consejo sectorial Económico y Social, sin el cual el concurso no será convocado.

L) Se realizará una campaña de comunicación institucional a los proyectos premiados en medios de comunicación nacionales, provinciales y locales.

M) Los servicios Técnicos Municipales, antes de efectuar el pago correspondiente a la dotación económica tendrán libertad para verificar in situ y a través de requerimiento de la documentación Oficial de Hacienda y Seguridad Social el cumplimiento de las condiciones bajo las cuales se otorgó el premio debiendo emitir informe favorable o desfavorable. Para ello, los premiados pondrán a disposición del Ayuntamiento cualquier documentación que les sea requerida para justificar que efectivamente se efectuaron todas las inversiones y medidas estipuladas que dieron pie a la obtención de la ayuda económica recogida en el premio"

Abierta deliberación, la Sra. Serrano Portavoz del grupo PASIP, hace hincapié en la necesidad de efectuar un seguimiento de los premios concedidos y la materialización de las iniciativas.

La Sra. Martínez manifiesta el apoyo de su Grupo a la propuesta señalando que creen firmemente en los emprendedores, pero pregunta si

respecte d'això la proposta s'ha parlat amb els tècnics perquè no es quede en un calaix.

El Sr. Ramón, agraïx a la Sra. Martínez la seua preocupació per l'execució dels acords alhora que ironitza amb el desistiment en un calaix d'assumptes respecte d'això de l'etapa del PP i les crítiques que per eixe motiu feia el seu grup.

El Sr. Ochando informa que la proposta s'ajusta a estudis tècnics.

Sotmesa a votació la proposta esmenada és aprovada per UNANIMITAT.

a este respecto la propuesta se ha hablado con los técnicos para que no se quede en un cajón.

El Sr. Ramón, agradece a la Sra. Martínez su preocupación por la ejecución de los acuerdos al tiempo que ironiza con la dejación en un cajón de asuntos al respecto de la etapa del PP y las críticas que por ese motivo hacía su grupo.

El Sr. Ochando informa que la propuesta se ajusta a estudios técnicos.

Sometida a votación la propuesta enmendada es aprobada por UNANIMIDAD.

Les deliberacions poden ser consultades en la seua integritat en el diari de sessions creat a este efecte per acord plenari, de data 29 de febrer de 2012. S'hi pot accedir a través del següent enllaç Z:\actas2015\AUDIO_PLENO\ACTPLE151125\AUDIO_PLENO\pto29.1propciudadanos.mp3

Las deliberaciones pueden ser consultadas en su integridad en el diario de sesiones creado al efecto por acuerdo plenario, de fecha 29 de febrero de 2012, pudiendo acceder al mismo a través del siguiente enlace: Z:\actas2015\AUDIO_PLENO\ACTPLE151125\AUDIO_PLENO\pto29.1propciudadanos.mp3

II.- GRUP COMPROMÍS PER PATERNA, 12/11/2015, NÚM. REG.: 2015030285.- ELABORACIÓ D'UN REGLAMENT DEL COS DE POLICIA LOCAL DE PATERNA.

Pel Portaveu del Grup de Compromís, es dóna lectura a la següent proposició presentada a l'empara del que disposa l'art. 116 de la Llei 8/2010 de 23 de juliol de la Generalitat, de Règim Local:

"La política de personal i RRHH de la Policia Local de Paterna ha estat subjecta als darrers anys a tot un seguit de queixes per part dels agents i seccions sindicals presents a la mateixa Policia Local.

II.- GRUPO COMPROMÍS PER PATERNA, 12/11/2015, Nº REG.: 2015030285.- ELABORACIÓN DE UN REGLAMENTO DEL CUERPO DE POLICÍA LOCAL DE PATERNA.

Por el Portavoz del Grup de Compromís, se da lectura a la siguiente proposición presentada al amparo de lo dispuesto en el art. 116 de la Ley 8/2010 de 23 de julio de la Generalitat, de Régimen Local:

"La política de personal y RRHH de la Policía Local de Paterna ha estado sujeta en los últimos años a todo un seguido de quejas por parte de los agentes y secciones sindicales presentes a la propia Policía Local.

Açò es dona perquè l'Ajuntament de Paterna encara no disposa d'un reglament del cos de Policia Local, tal i com disposa el Decret 19/2003, de 4 de març, del Consell de la Generalitat Valenciana, pel qual es regula la Norma Marc sobre Estructura, Organització i Funcionament dels Cossos de Policia Local de la Comunitat Valenciana. Segons la Disposició Transitòria d'aquest decret, els municipis de la Comunitat Valenciana ajustaran els reglaments interns dels seus Cossos de Policia Local, així com la seua estructura i organització, a les prescripcions d'aquesta Norma-Marc, en el termini màxim de dos anys comptant a partir de l'entrada en vigor del present Decret.

A més, el Sindic de Greuges recomana als escrits remesos a aquest Ajuntament en: setembre de 2009; novembre de 2009 i gener de 2010, per a que es procedisca a l'aplicació immediata i directa d'allò establert en diferents articles del Decret 19/2003, que el Sindic considera s'estan incomplint per part de l'Ajuntament de Paterna i que a data de hui continuen incomplint-se.

Aquestes circumstàncies fan urgent la presa de mesures per part de l'Ajuntament. I aquestes mesures passen per l'elaboració i aprovació urgent del **Reglament Intern del Cos de Policia Local** segons disposició transitòria del decret Decret 19/2003, de 4 de març, del Consell de la Generalitat Valenciana, per el que es regula la Norma Marc sobre Estructura, Organització i Funcionament dels Cossos de Policia Local de la Comunitat Valenciana.

PRIMER.- L'Ajuntament de Paterna, constitueix una Mesa de Treball amb els representants sindicals de la Policia Local per a, de manera

Esto se da porque el Ayuntamiento de Paterna aún no dispone de un reglamento del cuerpo de Policia Local, tal y como dispone el Decreto 19/2003, de 4 de marzo, del Consell de la Generalitat Valenciana, por el que se regula la Norma Marco sobre Estructura, Organización y Funcionamiento de los Cuerpos de Policia Local de la Comunidad Valenciana. Según la Disposición Transitoria de este decreto, los municipios de la Comunidad Valenciana ajustarán los reglamentos internos de sus Cuerpos de Policia Local, así como su estructura y organización, a las prescripciones de esta Norma-Marc, en el plazo máximo de dos años contando a partir de la entrada en vigor del presente Decreto.

Además, el Síndico de Agravios recomienda en los escritos remitidos en este Ayuntamiento en: septiembre de 2009; noviembre de 2009 y enero de 2010, para a que se proceda a la aplicación inmediata y directa de lo establecido en diferentes artículos del Decreto 19/2003, que el Síndico considera se están incumpliendo por parte del Ayuntamiento de Paterna y que a fecha de hoy continúan incumpléndose.

Estas circunstancias hacen urgente la toma de medidas por parte del Ayuntamiento. Y estas medidas pasan por la elaboración y aprobación urgente del Reglamento Interno del Cuerpo de Policia Local según disposición transitoria del Decreto 19/2003, de 4 de marzo, del Consejo de la Generalitat Valenciana, por el que se regula la Norma Marco sobre Estructura, Organización y Funcionamiento de los Cuerpos de Policia Local de la Comunidad Valenciana.

PRIMERO.- El Ayuntamiento de Paterna, constituye una Mesa de Trabajo con los representantes sindicales de la Policia Local

*inmediata, iniciar la negociació per el·laborar del **Reglament del cos de Policia Local de Paterna**, amb el compromís de tindre dit reglament el·laborat abans d'un termini màxim de sis mesos des de l'adopció dels següents acords.*

SEGON.- *L'Ajuntament de Paterna admet, com a document de partida en les negociacions, el text d'inici que s'ha treballat fins al 2011 i que té com a base el Decret 19/2003 que regula la Norma Marc sobre l'estructura, organització i funcionament dels cossos de Policia Local.*

TERCER.- *Es donarà trasllat del present acord a la Junta de Personal i als sindicats de la Policia Local de l'Ajuntament de Paterna"*

Després de la lectura el Sr. Ramón recorda succintament la recomanació del Síndic sobre esta qüestió i el temps transcorregut des de llavors.

El Sr. Parra, assenyala que recolzaran la proposta afegint que el seu Grup considera necessària l'existència d'una Taula de Treball en què estiguen presents polítics, sindicats i veïns per a decidir el model de Policia que necessita Paterna en paral·lel a l'elaboració del Reglament. Pregunta a continuació al Sr. alcalde si té coneixement d'algun cas d'assetjament en la Policia Local, responent l'alcalde que no.

La Portaveu de PASIP manifesta que no sols consideren necessari el reglament, sinó també la mesa proposada pel Portaveu d'EUPV.

El Sr. Ochando va manifestar que no veuen inconvenient a tractar este assumpte en una mesa, però que

para, de manera immediata, iniciar la negociación para elaborar el Reglamento del cuerpo de Policía Local de Paterna, con el compromiso de tener dicho reglamento elaborado antes de un plazo máximo de seis meses desde la adopción de los siguientes acuerdos.

SEGUNDO.- El Ayuntamiento de Paterna admite, como documento de partida en las negociaciones, el texto de inicio que se ha trabajado hasta el 2011 y que tiene como base el Decreto 19/2003 que regula la Norma Marco sobre la estructura, organización y funcionamiento de los cuerpos de Policía Local.

TERCERO.- Se dará traslado del presente acuerdo a la Junta de Personal y a los sindicatos de la Policía Local del Ayuntamiento de Paterna"

Tras la lectura el Sr. Ramón recuerda sucintamente la recomendación del Síndic sobre esta cuestión y el tiempo transcurrido desde entonces.

El Sr. Parra, señala que apoyarán la propuesta añadiendo que su Grupo considera necesaria la existencia de una Mesa de Trabajo en la que estén presentes políticos, sindicatos y vecinos para decidir el modelo de Policía que necesita Paterna en paralelo a la elaboración de Reglamento. Pregunta a continuación al Sr. Alcalde si tiene conocimiento de algún caso de acoso en la Policía Local, respondiendo el Alcalde que no.

La Portavoz de PASIP manifiesta que no solo consideran necesario el reglamento, sino también la Mesa propuesta por el Portavoz de EUPV.

El Sr. Ochando manifestó que no ven inconveniente en tratar este asunto en una Mesa, pero que no

no obstant ja hi ha nombroses meses el que potser portaria a preguntar-se si no podria incloure's en un òrgan ja existent com el Consell Econòmic i Social, encara que ja estan treballant en el reglament.

El Sr. Ramón va afirmar desconèixer que ja s'estiguera treballant en el reglament ja que els sindicats ho reclamen.

La Sra. Villajos, portaveu del Grup Popular, reitera la seua petició que es permeta la participació de tots els sindicats i no sols dels que tenen representació; però que no obstant recolzaran la proposta. Recorda que el PP va aprovar el primer Reglament existent en la Policia Local i a més amb el consens de tots els sindicats.

La Sra. Campos va informar que la mesa de la Policia ja està creada i que s'està treballant en ella, havent celebrat ja cinc reunions tractant qüestions com la segona activitat.

El Sr. Parra aclarix que la seua petició va dirigida a un espai participatiu més ampli amb presència de veïns; argumenta que es parla de participació però que no s'aplica en la realitat. Es reitera en la necessitat de sentir els veïns per a determinar el millor model de Policia que es necessita.

Sotmesa a votació la proposta amb l'addició assenyalada, és aprovada per unanimitat.

obstante ya existen numerosas mesas lo que quizás llevaría a preguntarse si no podría incluirse en un órgano ya existente como el Consejo Económico y Social, aunque ya están trabajando en el reglamento.

El Sr. Ramón afirmó desconocer que ya se estuviera trabajando en el reglamento puesto que los sindicatos lo reclaman.

La Sra. Villajos, Portavoz del Grupo Popular, reitera su petición de que se permita la participación de todos los sindicatos y no solo de los que tienen representación; pero que no obstante apoyarán la propuesta. Recuerda que el PP aprobó el primer Reglamento existente en la Policía Local y además con el consenso de todos los sindicatos.

La Sra. Campos informó que la Mesa de la Policía ya está creada y que se está trabajando en ella, habiendo celebrado ya cinco reuniones tratando cuestiones como la segunda actividad.

El Sr. Parra aclara que su petición va dirigida a un espacio participativo más amplio con presencia de vecinos; argumenta que se habla de participación pero que no se aplica en la realidad. Se reitera en la necesidad de oír a los vecinos para determinar el mejor modelo de Policía que se necesita.

Sometida a votación la propuesta con la adición señalada, es aprobada por unanimidad.

Les deliberacions poden ser consultades en la seua integritat en el diari de sessions creat a este efecte per acord plenari, de data 29 de febrer de 2012. S'hi pot accedir a través del següent enllaç Z:\actas2015\AUDIO_PLENO\ACTPLE151125\AUDIO_PLENO\pto29.2compromis.mp3

Las deliberaciones pueden ser consultadas en su integridad en el diario de sesiones creado al efecto por acuerdo plenario, de fecha 29 de febrero de 2012, pudiendo acceder al mismo a través del siguiente enlace:
Z:\actas2015\AUDIO_PLENO\ACTPLE151125\AUDIO_PLENO\pto29.2compromis.mp3

**30é.-ALCALDÍA.-ALCALDIA.-
MODIFICACIÓ DE LA DATA DE
CELEBRACIÓ DEL PLE ORDINARI DEL MES
DE DESEMBRE DE 2015.**

Havent donat compte de la proposta de modificació de data de celebració de la sessió ordinària del mes de Desembre, el Ple per UNANIMITAT acorda traslladar la data de celebració al dia 29 de desembre a les 19 hores.

**30º.-ALCALDÍA.-ALCALDÍA.-
MODIFICACIÓN DE LA FECHA DE
CELEBRACIÓN DEL PLENO ORDINARIO DEL
MES DE DICIEMBRE DE 2015.**

Dada cuenta de la propuesta de modificación de fecha de celebración de la sesión ordinaria del mes de Diciembre, el Pleno por UNANIMIDAD acuerda trasladar la fecha de celebración al día 29 de diciembre a las 19 horas.

Les deliberacions poden ser consultades en la seua integritat en el diari de sessions creat a este efecte per acord plenari, de data 29 de febrer de 2012. S'hi pot accedir a través del següent enllaç Z:\actas2015\AUDIO_PLENO\ACTPLE151125\AUDIO_PLENO\pto30alcaldia.mp3

Las deliberaciones pueden ser consultadas en su integridad en el diario de sesiones creado al efecto por acuerdo plenario, de fecha 29 de febrero de 2012, pudiendo acceder al mismo a través del siguiente enlace:
Z:\actas2015\AUDIO_PLENO\ACTPLE151125\AUDIO_PLENO\pto30alcaldia.mp3

**31é.-ALCALDÍA.-ALCALDIA.-DACIÓ DE
COMPTE AL PLE D'ASSUMPTES D'INTERÉS
MUNICIPAL:**

**I) DACIÓ DE COMPTE DE L'EVOLUCIÓ DE
LA DESOCUPACIÓ EN EL TERME
MUNICIPAL DE PATERNA.**

Havent donat compte de l'informe sobre l'evolució de la desocupació emés en data 13 de novembre pel Cap de l'àrea de Garantia Social i Ocupació i l'Agent d'Ocupació i Desenrotllament Local que resumidament exposa el Sr. alcalde, el Ple per assentiment se'n dóna per assabentat.

**II) DACIÓ DE COMPTE AVANÇ EN
EXECUCIÓ PRESSUPOST 2015, TERCER
TRIMESTRE.**

Havenet donat compte de l'informe de l'Àrea de Gestió Econòmica en què proposa al Ple donar-se per

**31º.-ALCALDÍA.-ALCALDÍA.-DACIÓN
CUENTA AL PLENO DE ASUNTOS DE
INTERÉS MUNICIPAL:**

**I) DACIÓN CUENTA DE LA EVOLUCIÓN
DEL DESEMPLEO EN EL TÉRMINO
MUNICIPAL DE PATERNA.**

Dada cuenta del informe sobre la evolución del desempleo emitido en fecha 13 de noviembre por el Jefe del área de Garantía Social y Empleo y el Agente de Empleo y desarrollo Local que resumidamente expone el Sr. Alcalde, el Pleno por asentimiento se da por enterado.

**II) DACIÓN CUENTA AVANCE EN
EJECUCIÓN PRESUPUESTO 2015, TERCER
TRIMESTRE.**

Dada cuenta del informe del Área de Gestión Económica en el que propone al Pleno darse por enterado del

assabentat del compliment de les obligacions d'informació sobre pressupost en execució referit al tercer trimestre, i

ATÉS l'informe del Sr. interventor del data 28 d'octubre.

ATÉS el dictamen de la Comissió Informativa Permanent de Govern Obert, Transparència i Ocupació de data 17 de novembre, el Ple per assentiment se'n dóna per assabentat.

cumplimiento de las obligaciones de información sobre presupuesto en ejecución referido al tercer trimestre, y

CONSIDERANDO el informe del Sr. Interventor del fecha 28 de octubre.

CONSIDERANDO el dictamen de la Comisión Informativa Permanente de Gobierno Abierto, Transparencia y Empleo de fecha 17 de noviembre, el Pleno por asentimiento se da por enterado.

Les deliberacions poden ser consultades en la seua integritat en el diari de sessions creat a este efecte per acord plenari, de data 29 de febrer de 2012. S'hi pot accedir a través del següent enllaç Z:\actas2015\AUDIO_PLENO\ACTPLE151125\AUDIO_PLENO\pto31alcaldia.mp3

Las deliberaciones pueden ser consultadas en su integridad en el diario de sesiones creado al efecto por acuerdo plenario, de fecha 29 de febrero de 2012, pudiendo acceder al mismo a través del siguiente enlace: Z:\actas2015\AUDIO_PLENO\ACTPLE151125\AUDIO_PLENO\pto31alcaldia.mp3

32é.- OFICINA DE SECRETÀRIA.- CONTROL I FISCALITZACIÓ DE L'ACTUACIÓ DELS ÒRGANS DE GOVERN (ART. 46.2 E) LRBRL)

I) DACIÓ DE COMPTE DELS DECRETES d'ALCÀLDIA I REGIDORS AMB FACULTATS DELEGADES DEL NÚM. 3470 DE 22/10/2015 AL NÚM. 3878 DE 18/11/2015.

El Ple per assentiment se'n dóna per assabentat.

II) DACIÓ DE COMPTE DE LES ACTES DE JUNTA DE GOVERN LOCAL NÚM. 31,32,33 I 34/2015.

El Ple per assentiment se'n dóna per assabentat.

III) INFORME D'INTERVENCIÓ EN COMPLIMENT DEL QUE DISPOSA L'ART. 218 DEL TRLRHL (REDACCIÓ DONADA PER LA LLEI 27/2013 DE 27 DE DESEMBRE DE RACIONALITZACIÓ I SOSTENIBILITAT DE L'ADMINISTRACIÓ LOCAL)

32º.- OFICINA DE SECRETARÍA.- CONTROL Y FISCALIZACIÓN DE LA ACTUACIÓN DE LOS ÓRGANOS DE GOBIERNO (ART. 46.2 E) LRBRL)

I) DACIÓN CUENTA DE LOS DECRETOS DE ALCALDÍA Y CONCEJALES CON FACULTADES DELEGADAS DEL Nº 3470 DE 22/10/2015 AL Nº 3878 DE 18/11/2015.

El Pleno por asentimiento se da por enterado.

II) DACIÓN CUENTA DE LAS ACTAS DE JUNTA DE GOBIERNO LOCAL Nº 31,32,33 Y 34/2015.

El Pleno por asentimiento se da por enterado.

III) INFORME DE INTERVENCIÓN EN CUMPLIMIENTO DE LO DISPUESTO EN EL ART. 218 DEL TRLRHL (REDACCIÓN DADA POR LA LEY 27/2013 DE 27 DE DICIEMBRE DE RACIONALIZACIÓN Y SOSTENIBILIDAD DE LA ADMINISTRACIÓN)

LOCAL)

El Ple per assentiment és dóna per assabentat de l'informe emes amb data 19 de novembre pel cap del Servei de Fiscalització i l'interventor accidental assenyalant que no és té constància que s'hagen adoptat acords o resolucions contràries a informes amb inconvenients des de l'anterior presentat.

El Pleno por asentimiento se da por enterado del informe emitido con fecha 19 de noviembre por el Jefe del Servicio de Fiscalización y el Interventor accidental señalando que no se tiene constancia de que se hayan adoptado acuerdos o resoluciones contrarias a informes con reparos desde el anterior presentado.

Les deliberacions poden ser consultades en la seua integritat en el diari de sessions creat a este efecte per acord plenari, de data 29 de febrer de 2012. S'hi pot accedir al mateix a través del següent enllaç Z:\actas2015\AUDIO_PLENO\ACTPLE151125\AUDIO_PLENO\pto32osecretaria.mp3

Las deliberaciones pueden ser consultadas en su integridad en el diario de sesiones creado al efecto por acuerdo plenario, de fecha 29 de febrero de 2012, pudiendo acceder al mismo a través del siguiente enlace Z:\actas2015\AUDIO_PLENO\ACTPLE151125\AUDIO_PLENO\pto32osecretaria.mp3

**33º.-SECCIÓN PARTICIPACIÓ
CIUTADANA.- MOCIONS**

I) "MOCIÓ PER A LA CREACIÓ AMB CARÀCTER ANUAL D'UN ESDEVENIMENT MUSICAL POPULAR I FESTIU A PATERNA, AMB LA PARTICIPACIÓ DE TOTES LES AGRUPACIONS MUSICALS (BANDES DE MÚSICA, COLLES, GRUPS DE DANSES, CORALS I ALTRES GRUPS DE MÚSICA) DEL MUNICIPI.

Havent fet lectura per la Sra. Gayá Ballester de la Moció següent:

EXPOSICIÓ DE MOTIUS

"La cultura i l'art són un dels principals elements de revalorització dels nostres pobles i de la cohesió de la nostra rica i plural societat. És un dels elements que cal potenciar per garantir el benestar i el sentiment de comunitat de la ciutadania. La cultura i l'art esdevenen sens

**33º.-SECCIÓN PARTICIPACIÓN
CIUDADANA.- MOCIONES.**

I) "MOCIÓN PARA LA CREACIÓN CON CARÁCTER ANUAL DE UN ACONTECIMIENTO MUSICAL POPULAR Y FESTIVO A PATERNA, CON LA PARTICIPACIÓN DE TODAS LAS AGRUPACIONES MUSICALES (BANDAS DE MÚSICA, GRUPOS, GRUPOS DE DANZAS, CORALES Y OTROS GRUPOS DE MÚSICA) DEL MUNICIPIO.

Dada lectura por la Sra. Gayá Ballester de la siguiente Moción

EXPOSICIÓN DE MOTIVOS

"La cultura y el arte son uno de los principales elementos de revalorización de nuestros pueblos y de la cohesión de la nuestra rica y plural sociedad. Es uno de los elementos que hay que potenciar por garantizar el bienestar y el sentimiento de comunidad de la ciudadanía. La cultura y el arte

dubte, un element de democratització, participació i cohesió social.

I encara més enllà de la qüestió especialment cultural i artística, aquests àmbits musicals i artístics, oferits a la ciutadania, esdevenen un important atractiu ja no només per als habitants de Paterna, sinó també per a totes aquelles persones veïnes i veïns d'altres municipis que vulguin apropar-se i gaudir de la nostra ciutat i de la nostra música. Així doncs, la cultura i l'art poden significar un valor afegit com a elements de dinamització de l'oferta turística -com també comercial-. I, així, els i les artistes de la nostra ciutat tenen la possibilitat de donar-se a conèixer davant dels seus veïns i veïnes, i més enllà dels límits del nostre terme municipal.

Més de 12 agrupacions, entre bandes de música, colles, grups de danses corals i altres grups musicals, componen el panorama musical del poble de Paterna i barris. Amb més voluntat que mitjans, en moltes ocasions es troben amb dificultats o limitacions per poder oferir als veïns i veïnes les seues actuacions, resultat de dies, mesos i anys d'assajos, esforços i molta il·lusió. En ocasions, fins i tot, amb dificultats per poder realitzar dits assajos i preparacions. Aquestes fermes voluntats i esforços en pro de la cultura i la música, es mereixen un reconeixement per part del nostre poble i també ens mereixem com a ciutadanes i ciutadans de Paterna poder gaudir de la nostra música i dels nostres artistes.

En atenció a estes consideracions, el Grup Municipal de Compromís per Paterna proposa

pasan a ser sin duda, un elemento de democratización, participación y cohesión social.

Y aún más allá de la cuestión especialmente cultural y artística, estos ámbitos musicales y artísticos, ofrecidos a la ciudadanía, pasan a ser un importante atractivo ya no solo para los habitantes de Paterna, sino también para todas aquellas personas vecinas y vecinos de otros municipios que quieran acercarse y gozar de nuestra ciudad y de nuestra música. Así pues, la cultura y el arte pueden significar un valor añadido como elementos de dinamización de la oferta turística -como también comercial-. Y, así, los y las artistas de nuestra ciudad tienen la posibilidad de darse a conocer delante de sus vecinos y vecinas, y más allá de los límites de nuestro término municipal.

Más de 12 agrupaciones, entre bandas de música, grupos, grupos de danzas corales y otros grupos musicales, componen el panorama musical del pueblo de Paterna y barrios. Con más voluntad que medios, en muchas ocasiones se encuentran con dificultades o limitaciones para poder ofrecer a los vecinos y vecinas sus actuaciones, resultado de días, meses y años de ensayos, esfuerzos y mucha ilusión. En ocasiones, incluso, con dificultades para poder realizar dichos ensayos y preparaciones. Estas firmes voluntades y esfuerzos en pro de la cultura y la música, se merecen un reconocimiento por parte de nuestro pueblo y también nos merecemos como ciudadanas y ciudadanos de Paterna poder gozar de nuestra música y de nuestros artistas.

En atención a estas consideraciones, el Grupo Municipal de Compromís per Paterna propone

l'adopció dels següents

ACORDS

PRIMER: L'Ajuntament de Paterna organitzarà un significatiu esdeveniment musical al poble de Paterna, on es reunisquen per a actuar totes les agrupacions musicals, bandes de música, corals, grups de danses, colles i altres grups musicals del nostre municipi

SEGON; L'Ajuntament de Paterna caracteritzarà aquestes jornades amb un caràcter festiu i popular, obrint la possibilitat d'ampliar les activitats festives amb altres accions d'entreteniment, com ara fires del comerç, restauració i entreteniments infantils

TERCER: l'Ajuntament de Paterna cedirà els espais culturals (places, parcs, teatres i auditoris) del municipi per acollir les actuacions dels grups musicals esmentats; dissenyant un itinerari d'actuacions abraçant les jornades festives, difonent publicitat i informant del mateix a tota la població de Paterna i altres municipis.

QUART: l'Ajuntament de Paterna oferirà aquestes jornades musicals amb caràcter gratuït a tota la ciutadania.

CINQUÉ: l'Ajuntament de Paterna facilitarà durant totes les jornades el transport públic dels veïns i les veïnes des de els diferents barris de Paterna.

SISÉ: Consultar amb les agrupacions esmentades per tal d'acordar el dies que es consideren més adequats per celebrar aquestes jornades musicals i que siguin elles les que posen data i format al seu dia obert al poble"

la adopción de los siguientes

ACUERDOS

PRIMERO: el Ayuntamiento de Paterna organizará un significativo acontecimiento musical al pueblo de Paterna, donde se reúnan para actuar todas las agrupaciones musicales, bandas de música, corales, grupos de danzas, grupos y otros grupos musicales de nuestro municipio

SEGUNDO; el Ayuntamiento de Paterna caracterizará estas jornadas con un carácter festivo y popular, abriendo la posibilidad de ampliar las actividades festivas con otras acciones de entretenimiento, como ferias del comercio, restauración y entretenimientos infantiles

TERCERO: el Ayuntamiento de Paterna cederá los espacios culturales (plazas, parques, teatros y auditorios) del municipio por acoger las actuaciones de los grupos musicales mencionados; diseñando un itinerario de actuaciones abrazando las jornadas festivas, difundiendo publicidad e informante del mismo a toda la población de Paterna y otros municipios.

CUARTO: el Ayuntamiento de Paterna ofrecerá estas jornadas musicales con carácter gratuito a toda la ciudadanía.

QUINTO: el Ayuntamiento de Paterna facilitará durante todas las jornadas el transporte público de los vecinos y las vecinas desde los diferentes barrios de Paterna.

SEXTO: Consultar con las agrupaciones mencionadas para acordar el días que se consideran más adecuados para celebrar estas jornadas musicales y que sean ellas las que pongan fecha y formato a su día abierto en el pueblo"

Per la Sra. Salvador del Grup Popular es presenta in voce una esmena en els termes següents:

"PRIMER.-L'Ajuntament de Paterna organitzarà un significatiu esdeveniment musical i artístic al poble de Paterna, on es reunisquen per a actuar totes les agrupacions musicals, bandes de música, corals, grups de danses, colles i altres grups musicals del nostre municipi i grups de teatre.

SEGON.-Donar trasllat dels presents acords a les associacions de veïns, associacions d'empresaris del municipi, membres del Consell Sectorial Econòmic i Social i Junes de Barri, trasllat a les Associacions, Junes de Barri i al Consell de Participació Ciutadana."

Després d'un breu debat respecte d'això, es valora la conveniència de celebrar dos esdeveniments distints retirant-se l'esmena als efectes de presentar una Moció específica per a eixe assumpte.

Sotmesa a votació la Moció és aprovada per unanimitat.

Por la Sra. Salvador del Grupo Popular se presenta in voce una enmienda en los siguientes términos:

"PRIMERO.-el Ayuntamiento de Paterna organizará un significativo acontecimiento musical y artístico en el pueblo de Paterna, donde se reúnan para actuar todas las agrupaciones musicales, bandas de música, corales, grupos de danzas, grupos y otros grupos musicales de nuestro municipio y grupos de teatro.

SEGUNDO.-Dar traslado de los presentes acuerdos a las asociaciones de vecinos, asociaciones de empresarios del municipio, miembros del Consejo Sectorial Económico y Social y Juntas de Barrio, traslado a las Asociaciones, Juntas de Barrio y al Consejo de Participación Ciudadana."

Tras un breve debate al respecto, se valora la conveniencia de celebrar dos eventos distintos retirándose la enmienda a efectos de presentar una Moción específica para ese asunto.

Sometida a votación la Moción es aprobada por unanimidad.

Les deliberacions poden ser consultades en la seua integritat en el diari de sessions creat a este efecte per acord plenari, de data 29 de febrer de 2012. S'hi pot accedir a través del següent enllaç Z:\actas2015\AUDIO_PLENO\ACTPLE151125\AUDIO_PLENO\pto33.1mocioncompromis.mp3

Las deliberaciones pueden ser consultadas en su integridad en el diario de sesiones creado al efecto por acuerdo plenario, de fecha 29 de febrero de 2012, pudiendo acceder al mismo a través del siguiente enlace: Z:\actas2015\AUDIO_PLENO\ACTPLE151125\AUDIO_PLENO\pto33.1mocioncompromis.mp3

II) GRUP CIUDADANOS, 19/11/2015, REG. NÚM. 2015030916. PROPOSTA DE VERTEBRACIÓ DE TRANSPORT MAS DEL ROSARI-LLOMA LLARGA.

II) GRUPO CIUDADANOS, 19/11/2015, REG. Nº 2015030916. PROPUESTA DE VERTEBRACIÓN DE TRANSPORTE MAS DEL ROSARI-LLOMA LLARGA.

Pel Sr. Ibañez, Portaveu del Grup Ciudadanos es dóna lectura a la Moció següent:

"Des del grup municipal de Ciudadanos pensem que per a la convenient vertebració d'un municipi, tots els seus barris han de tindre una bona connexió amb l'àrea metropolitana. Donades les carencies d'alguns barris com la zona oest de Mas del Rosari i la zona nord de Valterna, la qual no té cap tipus de transport que la connecte directament amb València, demanem que s'estudie la possibilitat de crear una línia d'autobús que connecte estos barris directament amb València.

La legislació especifica que el transport públic de viatgers és competència dels municipis. Així ho disposa l'article 25 de la llei de Règim local que assenyala en els apartats 1 i 2 que:

"1. El Municipi, per a la gestió dels seus interessos i en àmbit de les seues competències, pot promoure qualsevol classe d'activitats i prestar quants servicis públics contribuïsqen a satisfer les necessitats i aspiracions de la comunitat veïnal"
"2. El Municipi exercirà en tot cas, competències, en els termes de la legislació de l'Estat i de les comunitats autònomes, en les matèries següents:

II) Transport públic de viatgers.

Per tot l'anterior descrit i per a un convenient desenrotllament i benestar dels nostres barris es proposen els acords següents:

Primer.- Que l'ajuntament de Paterna per a aconseguir oferir un millor transport en els barris de Mas del Rosari i Valterna estudie la possibilitat que Edetania Bus

Por el Sr. Ibañez, Portavoz del Grupo Ciudadanos se da lectura a la siguiente Moción:

"Desde el grupo municipal de Ciudadanos pensamos que para la conveniente vertebración de un municipio, todos sus barrios tienen que tener una buena conexión con el área metropolitana. Dadas las carencias de algunos barrios como la zona oeste de Mas del Rosari y la zona norte de Valterna, la cual no tiene ningún tipo de transporte que la conecte directamente con Valencia, pedimos que se estudie la posibilidad de crear una línea de autobús que conecte estos barrios directamente con Valencia.

La legislación especifica que el transporte público de viajeros es competencia de los municipios. Así lo dispone el artículo 25 de la ley de Régimen local que señala en los apartados 1 y 2 que:

"1. El Municipio, para la gestión de sus intereses y en ámbito de sus competencias, puede promover toda clase de actividades y prestar cuantos servicios públicos contribuyan a satisfacer las necesidades y aspiraciones de la comunidad vecinal"
"2. El Municipio ejercerá en todo caso, competencias, en los términos de la legislación del Estado y de las Comunidades Autónomas, en las siguientes materias:

II) Transporte publico de viajeros.

Por todo lo anterior descrito y para un conveniente desarrollo y bienestar de nuestros barrios se proponen los siguientes acuerdos:

Primero.- Que el ayuntamiento de Paterna en aras de ofrecer un mejor transporte en los barrios de Mas del Rosari y Valterna estudie la posibilidad de que Edetania Bus

cree una nova línia que comence a funcionar en 2016, i que connecte estos barris directament amb València.

Segon.- Que s'estudie per part dels tècnics de l'Ajuntament de Paterna la creació de la nova línia de Bus i els possibles convenis amb la Conselleria d'infraestructures, territori i Medi ambient.

Tercer.- Que s'estudie per part dels tècnics, l'itinerari, parades, etc..., ajustant el projecte a les necessitats reals dels veïns d'estos barris.

Quart.- Informar d'este acord a les Junes de barri i associacions veïnals"

A continuació s'anuncia la presentació d'una esmena de substitució de conformitat amb allò que s'ha acordat en la Junta de Portaveus, del tenor següent:

Esmena de Substitució a la Moció II del ple de data 25 Novembre de 2011

Proposta de vertebració de transport Mas del Rosari La Coma - Lloma llarga

Des del grup municipal de Ciudadanos pensem que per a la convenient vertebració d'un municipi, tots els seus barris han de tindre una bona connexió amb l'àrea metropolitana. Donades les carencies d'alguns barris com la zona oest de Mas del Rosari la Coma i la zona nord de Lloma Llarga (Valterna), la qual no té cap tipus de transport que la connecte directament amb València, demanem que s'estudie la possibilitat de crear una línia d'autobús que connecte estos barris directament amb València.

La legislació especifica que el transport públic de viatgers és

cree una nueva línea que empieza a funcionar en 2016, y que conecte estos barrios directamente con Valencia.

Segundo.- Que se estudie por parte de los técnicos del Ayuntamiento de Paterna la creación de la nueva línea de Bus y los posibles convenios con la Consellería de infraestructuras, territorio y Medio ambiente.

Tercero.- Que se estudie por parte de los técnicos, el itinerario, paradas, etc..., ajustando el proyecto a las necesidades reales de los vecinos de estos barrios.

Cuarto.- Informar de este acuerdo a las Juntas de barrio y asociaciones vecinales"

Seguidamente se anuncia la presentación de una enmienda de sustitución de conformidad con lo acordado en la Junta de Portavoces, del siguiente tenor:

Enmienda de Sustitución a la Moción II del pleno de fecha 25 Noviembre de 2011

Propuesta de vertebración de transporte Mas del Rosari La Coma - Lloma llarga

Desde el grupo municipal de Ciudadanos pensamos que para la conveniente vertebración de un municipio, todos sus barrios tienen que tener una buena conexión con el área metropolitana. Dadas las carencias de algunos barrios como la zona oeste de Mas del Rosari La Coma y la zona norte de Lloma Llarga (Valterna), la cual no tiene ningún tipo de transporte que la conecte directamente con Valencia, pedimos que se estudie la posibilidad de crear una línea de autobús que conecte estos barrios directamente con Valencia.

La legislación especifica que el transporte público de viajeros es

competència dels municipis. Així ho disposa l'article 25 de la llei de Règim local que assenyala en els apartats 1 i 2 que:

"1. El Municipi, per a la gestió dels seus interessos i en àmbit de les seues competències, pot promoure qualsevol classe d'activitats i prestar quants servicis públics contribuïsqen a satisfer les necessitats i aspiracions de la comunitat veïnal"

"2. El Municipi exercirà en tot cas, competències, en els termes de la legislació de l'Estat i de les comunitats autònomes, en les matèries següents:

II) Transport publique de viatgers."

Per tot l'anterior descrit i per a un convenient desenrotllament i benestar dels nostres barris es proposen els acords següents:

Primer.- Que l'ajuntament de Paterna per a aconseguir oferir un millor transport en els barris de Mes del Rosari La Coma i Lloma Llarga (Valterna) estudeie la possibilitat que es creu una nova línia que comence a funcionar en 2016, i que connecte estos barris directament amb València.

Segon.- Que s'estudie per part dels tècnics de l'Ajuntament de Paterna la creació de la nova línia de Bus i els possibles convenis amb la Conselleria d'infraestructures, territori i Medi ambient.

Tercer.- Que s'estudie per part dels tècnics, l'itinerari, parades, etc..., ajustant el projecte a les necessitats reals dels veïns d'estos barris.

Quart.- Informar d'este acord a les Junes de barri i associacions veïnals.

competencia de los municipios. Así lo dispone el artículo 25 de la ley de Régimen local que señala en los apartados 1 y 2 que:

"1. El Municipio, para la gestión de sus intereses y en ámbito de sus competencias, puede promover toda clase de actividades y prestar cuantos servicios públicos contribuyan a satisfacer las necesidades y aspiraciones de la comunidad vecinal"

"2. El Municipio ejercerá en todo caso, competencias, en los términos de la legislación del Estado y de las Comunidades Autónomas, en las siguientes materias:

II) Transporte publico de viajeros."

Por todo lo anterior descrito y para un conveniente desarrollo y bienestar de nuestros barrios se proponen los siguientes acuerdos:

Primero.- Que el ayuntamiento de Paterna en aras de ofrecer un mejor transporte en los barrios de Mas del Rosari La Coma y Lloma Llarga (Valterna) estudeie la posibilidad de que se cree una nueva línea que empiece a funcionar en 2016, y que conecte estos barrios directamente con Valencia.

Segundo.- Que se estudie por parte de los técnicos del Ayuntamiento de Paterna la creación de la nueva línea de Bus y los posibles convenios con la Consellería de infraestructuras, territorio y Medio ambiente.

Tercero.- Que se estudie por parte de los técnicos, el itinerario, paradas, etc..., ajustando el proyecto a las necesidades reales de los vecinos de estos barrios.

Cuarto.- Informar de este acuerdo a las Juntas de barrio y asociaciones vecinales.

Pel Grup Popular es presenta l'esmena següent:

"El Grup Municipal Popular en l'Ajuntament de Paterna d'acord amb el que preveu el Reglament d'Organització, Funcionament i Règim Jurídic de les Entitats Locals, desitja elevar el Ple Municipal la Moció següent:

ACORDS

1. L'Ajuntament en Ple es compromet al manteniment i la freqüència de la línia 62 de l'EMT, per a cobrir el tram Fira Valencia-Terramellar. Seguint així el vot unànim de la Junta de Barri de Terramellar.

2. Traslladar a les Associacions, Junes de Barri i al Consell de Participació Ciutadana".

Després de breu deliberació, sotmesa a votació la Moció amb les esmenes és aprovada amb els vots a favor dels Grups Socialista (6) i Popular (6), els vots en contra dels Grups Compromís (6) i Ciutadans (3; i l'abstenció dels grups PASIP (2) I EUPV (1).

Por el Grupo Popular se presenta la siguiente enmienda:

"El Grupo Municipal Popular en el Ayuntamiento de Paterna conforme a lo previsto en el Reglamento de Organización, Funcionamiento y Régimen Jurídico de las Entidades Locales, desea elevar al Pleno Municipal la siguiente Moción:

ACUERDOS

1.El Ayuntamiento Pleno se compromete al mantenimiento y la frecuencia de la línea 62 de la EMT, para cubrir el tramo Feria Valencia-Terramellar. Siguiendo así el voto unánime de la Junta de Barrio de Terramellar.

2. Dar traslado a las Asociaciones, Juntas de Barrio y al Consejo de Participación Ciudadana".

Tras breve deliberación, sometida a votación la Moción con las enmiendas es aprobada con los votos a favor de los Grupos Socialista (6) y Popular (6), los votos en contra de los Grupos Compromís (6) y Ciudadanos (3; y la abstención de los grupos PASIP (2) Y EUPV (1).

Les deliberacions poden ser consultades en la seua integritat en el diari de sessions creat a este efecte per acord plenari, de data 29 de febrer de 2012. S'hi pot accedir a través del següent enllaç Z:\actas2015\AUDIO_PLENO\ACTPLE151125\AUDIO_PLENO\pto33.2mocionciudadanos.mp3

Las deliberaciones pueden ser consultadas en su integridad en el diario de sesiones creado al efecto por acuerdo plenario, de fecha 29 de febrero de 2012, pudiendo acceder al mismo a través del siguiente enlace: Z:\actas2015\AUDIO_PLENO\ACTPLE151125\AUDIO_PLENO\pto33.2mocionciudadanos.mp3

III) MOCIÓ PER IMPLANTAR CLÀUSULES SOCIALS EN LA CONTRACTACIÓ PÚBLICA MUNICIPAL I MESURES PER REACTIVAR L'ECONOMIA LOCAL".

III) MOCIÓ PER IMPLANTAR CLÀUSULES SOCIALS EN LA CONTRACTACIÓ PÚBLICA MUNICIPAL I MESURES PER REACTIVAR L'ECONOMIA LOCAL".

Es dóna lectura de la següent Moció per la Sra. Neus Herrero:

Se da lectura de la siguiente Moción por la Sra. Neus Herrero:

"Neus Herrero Sebastián en representació del Grup Municipal de Compromís per Paterna presenta per a discutir al ple del dia 25 de novembre la següent

EXPOSICIÓ DE MOTIUS

Les Clàusules Socials es defineixen com la inclusió d'aspectes de política social, ambiental i ètica en els processos de contractació pública. Concretament, en el cas d'Empreses d'Inserció i/o d'Economia Social, la introducció de clàusules socials està orientada a la promoció d'ocupació per a persones en situació de risc d'exclusió social amb l'objecte d'afavorir la seua integració social i laboral.

La contractació pública actualment està basada en uns criteris purament tècnics i de cost (condicions tècnics i preu més barat) i l'aplicació d'uns principis (llibre concurrència i publicitat), no tenint en compte altres principis més importants de caràcter ètic, social i solidari, com l'atenció a persones i col·lectius desfavorits.

Cal exigir a l'Administració Pública l'eficàcia i l'eficiència en la despesa pública, com a gestora de fons i pressupostos públics que és, per tant ha d'impulsar efectes socials i d'ocupació. El pes dels contractes públics en la UE suposa entre un 12% i un 15% del PIB, la qual cosa converteix a l'Administració en un agent econòmic de primer ordre.

Conforme a l'article 118 del Reial Decret Legislatiu 3/2011 de 14 de novembre, pel que s'aprova el Text Refós de la Llei de Contractes del Sector Públic, s'incorporen condicions d'execució de caràcter social relacionats amb la inserció laboral de persones amb especials dificultats d'accés a l'ocupació.

"Neus Herrero Sebastián en representación del Grupo Municipal de Compromís per Paterna presenta para discutir al pleno del día 25 de noviembre la siguiente

EXPOSICIÓN DE MOTIVOS

Las Cláusulas Sociales se definen como la inclusión de aspectos de política social, ambiental y ética en los procesos de contratación pública. Concretamente, en el caso de Empresas de Inserción y/o de Economía Social, la introducción de cláusulas sociales está orientada a la promoción de empleo para personas en situación de riesgo de exclusión social con el objeto de favorecer su integración social y laboral.

La contratación pública actualmente está basada en unos criterios puramente técnicos y de coste (condiciones técnicas y precio más barato) y la aplicación de unos principios (libre concorrència y publicidad), no teniendo en cuenta otros principios más importantes de carácter ético, social y solidario, como la atención a personas y colectivos desfavorecidos.

Hay que exigir a la Administración Pública la eficacia y la eficiencia en el gasto público, como gestora de fondo y presupuestos públicos que es, por tanto debe impulsar efectos sociales y de empleo. El peso de los contratos públicos en la UE supone entre un 12% y un 15% del PIB, lo cual convierte a La Administración en un agente económico de primer orden.

Conforme al artículo 118 del Real Decreto Legislativo 3/2011 de 14 de noviembre, por el que se aprueba el Texto Refundido de la Ley de Contratos del Sector Público, se incorporan condiciones de ejecución de carácter social relacionados con la inserción laboral de personas con especiales dificultades de acceso al empleo.

Les clàusules socials poden incorporar-se en distintes fases de l'adjudicació d'un contracte públic:

- Com a criteri d'admissió, exigint requisits previs de caràcter social o la acreditació d'experiència o solvència tècnica en matèria d'inserció sociolaboral per a que l'empresa pugui ser contractada. Per exemple, exigir que es tracte d'una empresa d'inserció o d'economia social.
- Com a criteri de valoració o puntuació, assenyalant característiques o compromisos de caràcter social que seran baremats o puntuats en l'adjudicació del contracte. Per exemple, que un percentatge de la plantilla que executarà el contracte siguin persones amb dificultats d'accés al mercat laboral.
- Com una obligació, assenyalant condicions obligatòries de caràcter social per a l'execució del contracte. Per exemple, que l'empresa adjudicatària dega contractar obligatòriament a un nombre de persones en situació o en risc d'exclusió social.

Front a la via tradicional de concessió de subvencions, existeixen, per tant, fórmules de col·laboració a través de la contractació pública. Per això, és precís fomentar la corresponsabilitat entre l'Administració Pública i les entitats d'Acció Social.

Per tot allò exposat, es proposa al ple de l'Ajuntament els següents

Las cláusulas sociales pueden incorporarse en distintas fases de la adjudicación de un contrato público:

- Como criterio de admisión, exigiendo requisitos previos de carácter social o la acreditación de experiencia o solvencia técnica en materia de inserción sociolaboral para que la empresa pueda ser contratada. Por ejemplo, exigir que se trate de una empresa de inserción o de economía social.
- Como criterio de valoración o puntuación, señalando características o compromisos de carácter social que serán baremados o puntuados en la adjudicación del contrato. Por ejemplo, que un porcentaje de la plantilla que ejecutará el contrato sean personas con dificultades de acceso al mercado laboral.
- Como una obligación, señalando condiciones obligatorias de carácter social para la ejecución del contrato. Por ejemplo, que la empresa adjudicataria deba contratar obligatoriamente a un número de personas en situación o en riesgo de exclusión social.

Frente a la vía tradicional de concesión de subvenciones, existen, por tanto, fórmulas de colaboración a través de la contratación pública. Por ello, es preciso fomentar la corresponsabilidad entre la Administración Pública y las entidades de Acción Social.

Por todo lo expuesto, se propone al pleno del Ayuntamiento los siguientes

ACORDS

PRIMER: L'Ajuntament de Paterna, i empreses depenents, inclouran en els Plecs Tipus de Clàusules Administratives Particulars per a la contractació de Subministraments, Obres i Serveis que les empreses que contracten persones a l'atur amb especials dificultats d'accés al mercat laboral se'ls atorgue un percentatge de puntuació un 20% major, quan almenys el 20% de la plantilla pertanyi a col·lectius desafavorits.

A més, amb caràcter general, els nous treballadors que s'incorporen al contractista hauràn d'estar inscrits en l'Agència de Col·locació de l'Ajuntament de Paterna.

SEGON: L'Ajuntament de Paterna, i empreses depenents, inclouran en els Plecs Tipus de Clàusules Administratives Particulars per a la contractació de Subministraments, Obres i Serveis que les empreses d'economia social o sense ànim de lucre, com ara Cooperatives o Empreses d'Inserció se'ls atorgue una puntuació de fins un 20% major.

TERCER: L'Ajuntament de Paterna, i empreses depenents, inclouran en els Plecs Tipus de Clàusules Administratives Particulars per a la contractació de Subministraments, Obres i Serveis que les empreses deuran complir i acreditar que almenys el 30% de la plantilla adscrita al servei objecte de contracte és indefinida.

QUART: L'Ajuntament de Paterna, i empreses depenents, inclouran en els Plecs Tipus de Clàusules Administratives Particulars per a la contractació de Subministraments, Obres i Serveis que les empreses adjudicatàries realitzaran durant l'execució del contracte accions de

ACUERDOS

PRIMERO: el Ayuntamiento de Paterna, y empresas dependientes, incluirán en los Pliegos Tipo de Cláusulas Administrativas Particulares para la contratación de Suministros, Obras y Servicios que las empresas que contratan personas al paro con especiales dificultades de acceso al mercado laboral se otorgue un porcentaje de puntuación un 20% mayor, cuando por lo menos el 20% de la plantilla pertenezca a colectivos desfavorecidos.

Además, con carácter general, los nuevos trabajadores que se incorporan al contratista deberán estar inscritos en la Agencia de Colocación del Ayuntamiento de Paterna.

SEGUNDO: el Ayuntamiento de Paterna, y empresas depenents, incluirán en los Pliegos Tipo de Cláusulas Administrativas Particulares para la contratación de Suministros, Obras y Servicios que las empresas de economía social o sin ánimo de lucro, como Cooperativas o Empresas de Inserción se otorgue una puntuación de hasta un 20% mayor.

TERCERO: el Ayuntamiento de Paterna, y empresas depenents, incluirán en los Pliegos Tipo de Cláusulas Administrativas Particulares para la contratación de Suministros, Obras y Servicios que las empresas deberán cumplir y acreditar que por lo menos el 30% de la plantilla adscrita al servicio objeto de contrato es indefinida.

CUARTO: el Ayuntamiento de Paterna, y empresas dependientes, incluirán en los Pliegos Tipo de Cláusulas Administrativas Particulares para la contratación de Suministros, Obras y Servicios que las empresas adjudicatarias realizarán durante la ejecución del contrato acciones de sensibilización, formación y

sensibilització, formació i orientació dins de la jornada laboral.

CINQUÉ: L'Ajuntament de Paterna, i empreses depenents, inclouran en els Plecs Tipus de Clàusules Administratives Particulars per a la contractació de Subministraments, Obres i Serveis que les empreses adjudicatàries seran respectuoses amb el mediambient i protecció de l'entorn afavorint amb un 20% de puntuació a aquelles adscrites al Green Commerce o que presenten la ISO 14.001.

SISÉ: L'Ajuntament de Paterna, i empreses depenents, inclouran en els Plecs Tipus de Clàusules Administratives Particulars per a la contractació de Subministraments, Obres i Serveis que les empreses adjudicatàries respecten unes condicions de fabricació, explotació, distribució i comercialització dignes de treball per a les persones i en recolzament als drets humans i a la no explotació en els països en vies de desenvolupament, per a tal cosa s'afavorirà amb un 20% de puntuació a aquelles empreses que implementen la ISO 26.000 de Responsabilitat Social.

SETÉ: L'Ajuntament de Paterna, i empreses depenents, inclouran als Plecs Tipus de Clàusules Administratives Particulars per a la contractació de Subministraments, Obres i Serveis els criteris de contractació per lots.

HUITÉ: L'Ajuntament de Paterna posarà en marxa immediatament el Portal del Proveïdor Local, segons acord plenari adoptat en octubre de 2014, per a publicar totes les ofertes de contractes menors del consistori i empreses depenents.

orientación dentro de la jornada laboral.

QUINTO: el Ayuntamiento de Paterna, y empresas depenents, incluirán en los Pliegos Tipo de Cláusulas Administrativas Particulares para la contratación de Suministros, Obras y Servicios que las empresas adjudicatarias serán respetuosas con el medio ambiente y protección del entorno favoreciendo con un 20% de puntuación a aquellas adscritas al Green Commerce o que presentan la ISO 14.001.

SEXTO: el Ayuntamiento de Paterna, y empresas dependientes, incluirán en los Pliegos Tipo de Cláusulas Administrativas Particulares para la contratación de Suministros, Obras y Servicios que las empresas adjudicatarias respetan unas condiciones de fabricación, explotación, distribución y comercialización dignos de trabajo para las personas y en apoyo a los derechos humanos y a la no explotación en los países en vías de desarrollo, para tal cosa se favorecerá con un 20% de puntuación a aquellas empresas que implementen la ISO 26.000 de Responsabilidad Social.

SÉPTIMO: el Ayuntamiento de Paterna, y empresas dependientes, incluirán a los Pliegos Tipo de Cláusulas Administrativas Particulares para la contratación de Suministros, Obras y Servicios los criterios de contratación por lotes.

OCTAVO: el Ayuntamiento de Paterna pondrá en marcha inmediatamente el Portal del Proveedor Local, según acuerdo plenario adoptado en octubre de 2014, para publicar todas las ofertas de contratos menores del consistorio y empresas dependientes.

ULTIM: Donar trasllat dels presents acords a les associacions de veïns, associacions d'empresaris del municipi, membres del Consell Sectorial Econòmic i Social i Juntres de Barri."

A continuació pel Grup Socialista es presenta l'esmena següent:

- "Últim: s'aprofundirà en el treball realitzat per a incloure clàusules socials en la contractació pública, d'acord amb la normativa vigent, adaptant els percentatges i punts proposats perquè es realitzin segons criteris tècnics qualificats per a cada cas concret"

Oberta deliberació, el Sr. Parra anuncia que recolzarà la Moció per estar d'acord en les qüestions que planteja, a més de remarcar en la contractació de cooperatives que ja va exposar en anteriors ocasions preguntant si exploraran noves formes d'inclusió de clàusules de contingut social.

La Portaveu del Grup PASIP considera necessària la proposta anunciant el seu suport igualment.

Per part de Ciudadanos, el Sr. Ochando demana la retirada de la Moció al grup proponent, a fi d'aprofundir en l'estudi de les qüestions que planteja, posant en relleu que amb el resultat electoral que determina la conformació del Ple, tots proposen però cap disposa per si mateix, havent d'aconseguir acords necessàriament almenys amb altres dos grups.

El Grup Popular anuncia que recolzaran la Moció i l'esmena.

El Grup Socialista considera necessari aprofundir en el treball

ÚLTIMO: Dar traslado de los presentes acuerdos a las asociaciones de vecinos, asociaciones de empresarios del municipio, miembros del Consejo Sectorial Económico y Social y Juntas de Barrio."

Seguidamente por el Grupo Socialista se presenta la siguiente enmienda:

"Último: se profundizará en el trabajo realizado para incluir cláusulas sociales en la contratación pública, acorde a la normativa vigente, adaptando los porcentajes y puntos propuestos para que se realicen según criterios técnicos cualificados para cada caso concreto"

Abierta deliberación, el Sr. Parra anuncia que apoyará la Moción por estar de acuerdo en las cuestiones que plantea, además de hacer hincapié en la contratación de cooperativas que ya expuso en anteriores ocasiones preguntando si van a explorar nuevas formas de inclusión de cláusulas de contenido social.

La Portavoz del Grupo PASIP considera necesaria la propuesta anunciando su apoyo igualmente.

Por parte de Ciudadanos, el Sr. Ochando pide la retirada de la Moción al grupo proponente, con el fin de profundizar en el estudio de las cuestiones que plantea, poniendo de relieve que con el resultado electoral que determina la conformación del Pleno, todos proponen pero ninguno dispone por sí mismo, debiendo alcanzar acuerdos necesariamente al menos con otros dos grupos.

El Grupo Popular anuncia que apoyarán la Moción y la enmienda.

El Grupo Socialista considera necesario profundizar en el trabajo

realitzat, sempre d'acord amb la normativa vigent i que es treballarà en això.

Sotmesa a votació la Moció i l'esmena són aprovades amb l'abstenció del Grup Ciudadanos (3) i el vot a favor de tots els altres Grups (21).

realizado, siempre acorde con la normativa vigente y que se trabajará en ello.

Sometida a votación la Moción y la enmienda son aprobadas con la abstención del Grupo Ciudadanos (3) y el voto a favor de todos los demás Grupos (21).

Les deliberacions poden ser consultades en la seua integritat en el diari de sessions creat a este efecte per acord plenari, de data 29 de febrer de 2012. S'hi pot accedir a través del següent enllaç Z:\actas2015\AUDIO_PLENO\ACTPLE151125\AUDIO_PLENO\pto3osecretaria.mp3

Las deliberaciones pueden ser consultadas en su integridad en el diario de sesiones creado al efecto por acuerdo plenario, de fecha 29 de febrero de 2012, pudiendo acceder al mismo a través del siguiente enlace Z:\actas2015\AUDIO_PLENO\ACTPLE151125\AUDIO_PLENO\pto3osecretaria.mp3

IV) PER LA RETIRADA DELS QUADROS DEL SALÓ DE PLENS DELS ALCALDES FRANQUISTES I D'ALTRES REPRESENTANTS PÚBLICS NO TRIATS EN LES URNES.

El Portaveu del Grup d'EUPV, Javier Parra Molina dóna lectura a la Moció següent:

"EXPOSICIÓ DE MOTIUS

L'article 15 de la Llei de Memòria Històrica, contempla que les administracions públiques, en l'exercici de les seues competències, prendran les mesures oportunes per a retirar escuts, insígnies, plaques i altres objectes o mencions commemoratives d'exaltació personal o col·lectiva, de la sublevació militar de la Guerra Civil i de la repressió de la Dictadura.

A Paterna, com en molts altres llocs d'Espanya, encara s'observen restes com els especificats en el dit article, que no obstant això, inclús no han sigut eliminats del tot a pesar que en 2011 es va aprovar una moció perquè

IV) POR LA RETIRADA DE LOS CUADROS DEL SALÓN DE PLENOS DE LOS ALCALDES FRANQUISTAS Y DE OTROS REPRESENTANTES PÚBLICOS NO ELEGIDOS EN LAS URNAS.

El Portavoz del Grupo de EUPV, Javier Parra Molina da lectura a la siguiente Moción:

"EXPOSICIÓN DE MOTIVOS

El artículo 15 de la Ley de Memoria Histórica, contempla que las administraciones públicas, en el ejercicio de sus competencias, tomarán las medidas oportunas para retirar escudos, insignias, placas y otros objetos o menciones conmemorativas de exaltación personal o colectiva, de la sublevación militar de la Guerra Civil y de la represión de la Dictadura.

En Paterna, como en muchos otros lugares de España, todavía se observan restos como los especificados en dicho artículo, que sin embargo, aun no han sido eliminados del todo a pesar de que en 2011 se aprobó una moción para

l'Ajuntament procedira a la retirada.

En el mateix saló de Plens de l'Ajuntament encara perviuen rastres de la dictadura que és necessari procedir a retirar com més prompte millor.

És el cas, per exemple, dels alcaldes franquistes de Paterna, que com bé se sap no eren triats democràticament per la població sinó designats directament pel Ministre de Governació. Durant el període franquista eren els hòmens afins al règim (empresaris, industrials, etc) els que prenen la decisió i en els pobles, el cacic de torn, que normalment era de la Falange.

De manera incomprensible rastres com estos encara perduren en l'Ajuntament de Paterna.

És per això que l'Ajuntament de Paterna adopta els següents acords.

ACORDS

1.- L'Ajuntament de Paterna procedirà a la retirada immediata dels quadros dels alcaldes del període franquista.

2.- En el seu lloc, es col·locaran quadros d'hòmens i dones de Paterna que durant el dit període lluitaren per les llibertats democràtiques.

3.- L'Ajuntament de Paterna procedirà a la retirada de qualsevol quadro o reconeixement a qualsevol representant públic que no haja sigut triat per les urnes".

Oberta deliberació, intervé la Portaveu del grup PASIP, qui després de mostrar la seua conformitat amb el contingut de la Moció exposada, presenta una esmena d'addició del tenor següent:

"En la moció s'inclourà:

que el Ayuntamiento procediese a la retirada.

En el propio salón de Plenos del Ayuntamiento aún perviven rastros de la dictadura que es necesario proceder a retirar cuanto antes.

Es el caso, por ejemplo, de los alcaldes franquistas de Paterna, que como bien se sabe no eran elegidos democráticamente por la población sino designados directamente por el Ministro de Gobernación. Durante el periodo franquista eran los hombres afines al régimen (empresarios, industriales, etc) quienes tomaban la decisión y en los pueblos, el cacique de turno, que normalmente era de la Falange.

De manera incomprensible rastros como estos aún perduran en el Ayuntamiento de Paterna.

Es por ello que el Ayuntamiento de Paterna adopta los siguientes acuerdos.

ACUERDOS

1.- El Ayuntamiento de Paterna procederá a la retirada inmediata de los cuadros de los alcaldes del periodo franquista.

2.- En su lugar, se colocarán cuadros de hombres y mujeres de Paterna que durante dicho periodo luchasen por las libertades democráticas.

3.- El Ayuntamiento de Paterna procederá a la retirada de cualquier cuadro o reconocimiento a cualquier representante público que no haya sido elegido por las urnas".

Abierta deliberación, interviene la Portavoz del grupo PASIP, quien tras mostrar su conformidad con el contenido de la Moción expuesta, presenta una enmienda de adición del siguiente tenor:

"En la moción se incluirá:

4.- En l'ajuntament de Paterna no s'exposarà cap quadro o reconeixement a qualsevol representant públic que haja sigut condemnat per delictes relacionats amb la corrupció (tràfic d'influències, suborn, prevaricació, negociacions i activitats prohibides a funcionaris i autoritats, abusos en l'exercici de la funció pública, malversació de cabals públics i frau a l'Administració Pública, entre altres), així com delictes de violència de gènere. Bé siga com a autor, inductor o cooperador, i en qualsevol dels seus graus de realització".

A continuació intervé el Sr. Ramón recordant que es tracta de complir una llei, la de Memòria Històrica i que haurien de suprimir-se igualment els quadros de persones representants de dictadures prèvies al franquisme

La Sra. Salvador, pel grup Popular, va manifestar el seu desacord amb el contingut de la Moció, entenent que hauria de tindre's en compte a les persones en si i el que han fet pel poble de Paterna encara que els haja tocat viure en dictadura. Va dir que no estava defenent el franquisme sinó deixant clar que eixos quadros no són "una exaltació personal ni col·lectiva de cap règim polític" sinó que són retrats de persones que han fet molt per Paterna, citant els mèrits atribuïbles a alcaldes com Gerardo Salvador o a Rafael Alfonso. Va recordar que inclús li havia sigut atorgada una medalla a un d'ells per un govern socialista, per la qual cosa li pareixia inadequat el contingut de la moció. Pel que va anunciar que el seu grup no recolzarà esta Moció.

El Sr. Parra va explicar que el lloc adequat és un museu però no el

4.- En el ayuntamiento de Paterna no se expondrá ningún cuadro o reconocimiento a cualquier representante público que haya sido condenado por delitos relacionados con la corrupción (tráfico de influencias, cohecho, prevaricación, negociaciones y actividades prohibidas a funcionarios y autoridades, abusos en el ejercicio de la función pública, malversación de caudales públicos y fraude a la Administración Pública, entre otros), así como delitos de violencia de género. Bien sea como autor, inductor o cooperador, y en cualquiera de sus grados de realización".

Seguidamente interviene el Sr. Ramón recordando que se trata de cumplir una ley, la de Memoria Histórica y que deberían suprimirse igualmente los cuadros de personas representantes de dictaduras previas al franquismo

La Sra. Salvador, por el grupo Popular, manifestó su desacuerdo con el contenido de la Moción, entendiendo que debería tenerse en cuenta a las personas en sí y lo que han hecho por el pueblo de Paterna aunque les haya tocado vivir en dictadura. Dijo que no estaba defendiendo el franquismo sino dejando claro que esos cuadros no son "una exaltación personal ni colectiva de ningún régimen político" sino que son retratos de personas que han hecho mucho por Paterna, citando los méritos atribuibles a Alcaldes como Gerardo Salvador o a Rafael Alfonso. Recordó que incluso le había sido otorgada una medalla a uno de ellos por un gobierno socialista, por lo que le parecía inadecuado el contenido de la moción. Por lo que anunció que su grupo no apoyará esta Moción.

El Sr. Parra explicó que el lugar adecuado es un museo pero no el

saló de Plens de l'ajuntament democràtic.

El Sr Ochando va manifestar la conformitat del seu grup amb els apartats 1 i 2 però no amb l'apartat 3, per la qual cosa va invitar al Grup proponent a retirar eixe apartat i en este cas recolzarien la Moció.

El Sr. Parra manifesta que no modificarà la moció en eixe aspecte per considerar que no es proposa res que no siga procedent.

El Sr. alcalde proposa que s'incloga en la menció de qualsevol delictes, no sols de corrupció, manifestant el seu assentiment els corporatius.

La Portaveu de PASIP manifesta la seua conformitat incloent-ho en la seua esmena que queda redactada en els termes següents:

"4.- En l'ajuntament de Paterna no s'exposarà cap quadro o reconeixement a qualsevol representant públic que haja sigut condemnat penalment per qualsevol delictes. Bé siga com a autor, inductor o cooperador, i en qualsevol dels seus graus de realització."

Sotmesa a votació la Moció amb l'esmena, és aprovada amb els vots a favor dels grups EUPV, Socialista, Compromís, PASIP i el vot en contra dels grups PP i Ciudadanos.

salón de Plenos del ayuntamiento democrático.

El Sr Ochando manifestó la conformidad de su grupo con los apartados 1 y 2 pero no con el apartado 3, por lo que invitó al Grupo proponente a retirar ese apartado en cuyo caso apoyarían la Moción.

El Sr. Parra manifiesta que no modificará la moción en ese aspecto por considerar que no se propone nada que no proceda.

El Sr. Alcalde propone que se incluya en la mención a cualquier delito, no solo de corrupción, manifestando su asentimiento los corporativos.

La Portavoz de PASIP manifiesta su conformidad incluyéndolo en su enmienda que queda redactada en los siguientes términos:

"4.- En el ayuntamiento de Paterna no se expondrá ningún cuadro o reconocimiento a cualquier representante público que haya sido condenado penalmente por cualquier delito. Bien sea como autor, inductor o cooperador, y en cualquiera de sus grados de realización."

Sometida a votación la Moción con la enmienda, es aprobada con los votos a favor de los grupos EUPV, Socialista, Compromís, PASIP y el voto en contra de los grupos PP y Ciudadanos.

Les deliberacions poden ser consultades en la seua integritat en el diari de sessions creat a este efecte per acord plenari, de data 29 de febrer de 2012. S'hi pot accedir a través del següent enllaç Z:\actas2015\AUDIO_PLENO\ACTPLE151125\AUDIO_PLENO\pto33.4mocioneupv.mp3

Las deliberaciones pueden ser consultadas en su integridad en el diario de sesiones creado al efecto por acuerdo plenario, de fecha 29 de febrero de 2012, pudiendo acceder al mismo a través del siguiente enlace: Z:\actas2015\AUDIO_PLENO\ACTPLE151125\AUDIO_PLENO\pto33.4mocioneupv.mp3

V) MOCIÓ PER A LA CREACIÓ D'UNA MESA DE TREBALL PERMANENT MUNICIPAL PER A EL FOMENT DE L'OCUPACIÓ.

Per la Portaveu del grup PASIP, Beatriz Serrano Nieto, es dóna lectura a la Moció següent:

"EXPOSICIÓ DE MOTIUS

No pot haver-hi cohesió social ni creixement econòmic sense ocupació. No és possible un autèntic desenrotllament de la nostra societat, sense que els jòvens tinguin opcions de futur i estabilitat laboral. No hi ha projectes familiars ni personals sense opcions de treball; ni igualtat real de la dona sense que es desenrotllen, amb eficàcia, les seues capacitats d'independència social i econòmica. De la mateixa manera no és possible la protecció a col·lectius desfavorits si no se'ls dota de les mateixes oportunitats d'accés al mercat laboral.

En contraposició, l'absència d'ocupació genera costos socials i econòmics insostenibles, atés que no es poden garantir les prestacions socials en una comunitat que no genera contribucions a través de l'ocupació, així com desànim, frustració i destrucció personal entre els ciutadans i famílies que ho patixen.

Considerem que l'àmbit municipal és el més adequat i pròxim per a la implantació de mesures reals que fomenten l'ocupació estable i de qualitat, i que la lluita sense quarter contra la desocupació ha de ser element primordial en el desenrotllament local, encaminat a garantir el benestar dels nostres veïns.

Per estes raons proposem la creació d'una mesa de treball permanent en l'àmbit municipal, dedicada exclusivament al foment de

V) MOCIÓN PARA LA CREACIÓN DE UNA MESA DE TRABAJO PERMANENTE MUNICIPAL PARA EL FOMENTO DEL EMPLEO.

Por la Portavoz del grupo PASIP, Beatriz Serrano Nieto, se da lectura a la siguiente Moción:

"EXPOSICIÓN DE MOTIVOS

No puede haber cohesión social ni crecimiento económico sin empleo. No es posible un auténtico desarrollo de nuestra sociedad, sin que los jóvenes tengan opciones de futuro y estabilidad laboral. No hay proyectos familiares ni personales sin opciones de trabajo; ni igualdad real de la mujer sin que se desarrollen, con eficacia, sus capacidades de independencia social y económica. Del mismo modo no es posible la protección a colectivos desfavorecidos si no se les dota de las mismas oportunidades de acceso al mercado laboral.

En contraposición, la ausencia de empleo genera costes sociales y económicos insostenibles, dado que no se pueden garantizar las prestaciones sociales en una comunidad que no genera contribuciones a través del empleo, así como desánimo, frustración y destrucción personal entre los ciudadanos y familias que lo sufren.

Consideramos que el ámbito municipal es el más adecuado y cercano para la implantación de medidas reales que fomenten el empleo estable y de calidad, y que la lucha sin cuartel contra el desempleo debe ser elemento primordial en el desarrollo local, encaminado a garantizar el bienestar de nuestros vecinos.

Por estas razones proponemos la creación de una Mesa de trabajo permanente en el ámbito municipal, dedicada exclusivamente al fomento

l'ocupació en la nostra ciutat. Esta mesa ha d'integrar a les forces polítiques, institucionals i socials de Paterna amb l'objectiu final d'aconseguir que la desocupació no siga l'arma de destrucció social en què s'ha convertit. Tot això a través de la participació associativa ciutadana, i del compromís sense reserves ni cicaterismes polítics de les institucions municipals, per a treballar de manera efectiva per l'ocupació estable i de qualitat.

Per tot allò que s'ha exposat es proposa al ple l'adopció dels següents:

ACORDS

1. Creació d'una taula de treball permanent municipal per a l'estudi i posterior desenrotllament de polítiques encaminades a la consecució de la plena ocupació, estable i de qualitat, en la ciutat de Paterna.

2. La mesa estarà integrada per:

- Interventor municipal o persona delegada del servici
- Funcionaris dels Servicis Socials Municipals.
- Responsables de l'oficina d'Ocupació Municipal
- Secretària municipal o persona delegada.
- Representants de les Associacions empresarials i de comerç d'àmbit local.
- Representants de les Associacions de Parats d'àmbit local.
- Representants dels sindicats amb representació en l'àmbit local.
- Un representant de cada grup polític municipal.

3. Les línies generals de treball i funcionament de la mesa hauran de ser desenrotllades i detallades a través del seu corresponent

del empleo en nuestra ciudad. Esta mesa debe integrar a las fuerzas políticas, institucionales y sociales de Paterna con el objetivo final de conseguir que el paro no sea el arma de destrucción social en la que se ha convertido. Todo ello a través de la participación asociativa ciudadana, y del compromiso sin reservas ni cicaterismos políticos de las instituciones municipales, para trabajar de manera efectiva por el empleo estable y de calidad.

Por todo lo expuesto se propone al pleno la adopción de los siguientes:

ACUERDOS

1. Creación de una mesa de trabajo permanente municipal para el estudio y posterior desarrollo de políticas encaminadas a la consecución del pleno empleo, estable y de calidad, en la ciudad de Paterna.

2. La mesa estará integrada por:

- Interventor municipal o persona delegada del servicio
- Funcionarios de los Servicios Sociales Municipales.
- Responsables de la oficina de Empleo Municipal
- Secretaria municipal o persona delegada.
- Representantes de las Asociaciones empresariales y de comercio de ámbito local.
- Representantes de las Asociaciones de Parados de ámbito local.
- Representantes de los sindicatos con representación en el ámbito local.
- Un representante de cada grupo político municipal.

3. Las líneas generales de trabajo y funcionamiento de la mesa deberán ser desarrolladas y detalladas a través de su correspondiente

reglament, que haurà de ser consensuat pels grups, associacions i moviments socials en ella representats.

L'Elecció del president es farà, per majoria, entre tots els membres de la mesa.

La periodicitat de les reunions també es regularà en el dit reglament, en el qual s'haurà d'establir una reunió mensual com a mínim.

4. Els integrants de la mesa no cobraran cap emolument per raó de la seua participació en la dita mesa de treball.

5. Els objectius de la mesa de treball seran els següents:

5.1. Redacció del Pla de Formació Anual Municipal per a l'ocupació:

Anualment, en coordinació amb els Servicis Socials, es redactarà un Pla de Formació per a l'ocupació, que serà vinculant en el que a dotació pressupostària es referix, amb execució a càrrec dels pressupostos municipals.

Este pla anual inclourà, almenys, els aspectes següents:

- Reutilització, aprofitament i dinamització dels equipaments municipals ja existents com l'Escola Taller Ítaca; tallers municipals com les antigues naus d'Amutio; Centres Socials com els de de La Canyada, Alborgi, Valterna o Terramellar, o l'edifici del carrer València, entre altres. Estos espais municipals seran utilitzats per a la impartició de cursos,

reglamento, que habrá de ser consensuado por los grupos, asociaciones y movimientos sociales en ella representados.

La Elección del presidente se hará, por mayoría, entre todos los miembros de la mesa.

La periodicidad de las reuniones también se regulará en dicho reglamento, en el que se deberá establecer una reunión mensual como mínimo.

4. Los integrantes de la mesa no cobrarán emolumento alguno por razón de su participación en dicha mesa de trabajo.

5. Los objetivos de la mesa de trabajo serán los siguientes:

5.1. Redacción del Plan de Formación Anual Municipal para el empleo:

Anualmente, en coordinación con los Servicios Sociales, se redactará un Plan de Formación para el empleo, que será vinculante en lo que a dotación presupuestaria se refiere, con ejecución a cargo de los presupuestos municipales.

Esta plan anual incluirá, al menos, los siguientes aspectos:

- Reutilización, aprovechamiento y dinamización de los equipamientos municipales ya existentes como la Escuela Taller Itaca; talleres municipales como las antiguas naves de Amutio; Centros Sociales como los de de La cañada, Alborgi, Valterna o Terramellar, o el edificio de la calle Valencia, entre otros. Estos espacios municipales serán utilizados para la

tallers i accions
formatives.

- Desenrotllament de Programes de formació adequats i actualitzats a les exigències del mercat laboral.
- Desenrotllament de programes formatius socials específics per a col·lectius desfavorits o en risc d'exclusió, dones maltractades, discapacitats, parats de llarga duració, etc.
- Avaluació i definició dels mitjans materials i humans necessaris per al desenrotllament de les activitats formatives.
- Ampliació de l'oferta educativa municipal en matèria de formació d'adult i ensenyament d'idiomes.
- Col·laboració amb les entitats autoritzades per a l'homologació dels títols obtinguts en les activitats formatives desenrotllades a certificats d'aptitud professional homologats al màxim nivell possible.
- Busca d'ajudes, subvencions i fonts de finançament externes, per a la realització de les accions formatives planificades.

impartició de cursos,
talleres y acciones
formativas.

- Desarrollo de Programas de formación adecuados y actualizados a las exigencias del mercado laboral.
- Desarrollo de programas formativos sociales específicos para colectivos desfavorecidos o en riesgo de exclusión, mujeres maltratadas, discapacitados, parados de larga duración, etc.
- Evaluación y definición de los medios materiales y humanos necesarios para el desarrollo de las actividades formativas.
- Ampliación de la oferta educativa municipal en materia de formación de adultos y enseñanza de idiomas.
- Colaboración con las entidades autorizadas para la homologación de los títulos obtenidos en las actividades formativas desarrolladas a certificados de aptitud profesional homologados al máximo nivel posible.
- Búsqueda de ayudas, subvenciones y fuentes de financiación externas, para la realización de las acciones formativas planificadas.

5.2. Estudi i Proposició al ple de mesures específiques de foment de l'ocupació en el nostre municipi.

Algunes d'estes mesures poden ser avantatges impositius a l'hora d'establir empreses amb justificació de la contractació; foment a la creació de cooperatives; promoció d'autònoms i oficis artesanals; creació de vivers d'empreses; ajudes a la contractació indefinida; generació de borses de treball municipals; dinamització i millora del funcionament, eficàcia i resultats de l'oficina d'ocupació municipal; i en general qualsevol mesura que dinamitze la creació d'ocupació a Paterna.

5.3. Avaluació, retroalimentació i seguiment de resultats.

La mesa demanarà i analitzarà els resultats anuals i l'evolució de l'ocupació a Paterna, emetent un informe i proposta d'actuacions per a l'any següent.

6. D'este acord es donarà trasllat a les juntes de barri i associacions veïnals".

A continuació la Sra. Campos, del grup Socialista, presenta una esmena del següent tenor literal:

"NURIA CAMPOS MORAGÓN, portaveu del Grup Municipal Socialista de l'Ajuntament de Paterna, formula la següent ESMENA DE SUBSTITUCIÓ dels acords primer, segon i tercer de la moció presentada per PASIP, referent a "PER A LA CREACIÓ D'UNA

5.2. Estudio y Proposición al pleno de medidas específicas de fomento del empleo en nuestro municipio.

Algunas de estas medidas pueden ser ventajas impositivas a la hora de establecer empresas con justificación de la contratación; fomento a la creación de cooperativas; promoción de autónomos y oficios artesanales; creación de viveros de empresas; ayudas a la contratación indefinida; generación de bolsas de trabajo municipales; dinamización y mejora del funcionamiento, eficacia y resultados de la oficina de empleo municipal; y en general cualquier medida que dinamice la creación de empleo en Paterna.

5.3. Evaluación, retroalimentación y seguimiento de resultados.

La mesa recabará y analizará los resultados anuales y la evolución del empleo en Paterna, emitiendo informe y propuesta de actuaciones para el siguiente año.

6. De este acuerdo se dará traslado a las juntas de barrio y asociaciones vecinales".

Seguidamente la Sra. Campos, del grupo Socialista, presenta una enmienda del siguiente tenor literal:

"NURIA CAMPOS MORAGÓN, portavoz del Grupo Municipal Socialista del Ayuntamiento de Paterna, formula la siguiente ENMIENDA DE SUSTITUCIÓN de los acuerdos primero, segundo y tercero de la moción presentada por PASIP, referente a "PARA LA

MESA DE TREBALL PERMANENT MUNICIPAL
PER AL foment de l'ocupació", que
es proposa a continuació:

- 1. On diu "mesa de treball", ha de dir "comissió de treball en el Consell Sectorial Econòmic i Social".
- 2. Es proposa substituir l'acord al complet per: "La comissió de treball estarà integrada de conformitat amb el reglament del Consell Sectorial Econòmic i Social".
- 3. L'acord quedaria redactat com segueix: "les línies generals de treball i funcionament de la comissió de treball hauran de ser desenrotllades i detallades de conformitat amb el reglament del Consell Sectorial Econòmic i Social"

La Sra. Serrano manifesta la seua disconformitat amb l'esmena de substitució, argumentant que el Consell Econòmic i Social no és vinculant i que pretén que la mesa ho siga.

CREACIÓN DE UNA MESA DE TRABAJO
PERMANENTE MUNICIPAL PARA EL
FOMENTO DEL EMPLEO", que se propone
a continuación:

- 1. Donde dice "mesa de trabajo", ha de decir "comisión de trabajo en el Consejo Sectorial Económico y Social".
- 2. Se propone sustituir el acuerdo al completo por: "La comisión de trabajo estará integrada de conformidad con el reglamento del Consejo Sectorial Económico y Social".
- 3. El acuerdo quedaría redactado como sigue: "las líneas generales de trabajo y funcionamiento de la comisión de trabajo deberán ser desarrolladas y detalladas de conformidad con el reglamento del Consejo Sectorial Económico y Social"

La Sra. Serrano manifiesta su disconformidad con la enmienda de sustitución, argumentando que el Consejo Económico y Social no es vinculante y que pretende que la Mesa lo sea.

Després de la deliberació, se sotmet a votació l'esmena i la Moció sent aprovada amb els vots a favor dels grups Socialista, PP i Ciudadanos i el vot en contra dels grups PASIP i COMPROMÍS; i l'abstenció d'EUPV.

Tras la deliberación, se somete a votación la enmienda y la Moción siendo aprobada con los votos a favor de los grupos Socialista, PP y Ciudadanos y el voto en contra de los grupos PASIP y COMPROMÍS; y la abstención de EUPV.

Les deliberacions poden ser consultades en la seua integritat en el diari de sessions creat a este efecte per acord plenari, de data 29 de febrer de 2012. S'hi pot accedir a través del següent enllaç Z:\actas2015\AUDIO_PLENO\ACTPLE151125\AUDIO_PLENO\pto33.5mocionpasip.mp3

Las deliberaciones pueden ser consultadas en su integridad en el diario de sesiones creado al efecto por acuerdo plenario, de fecha 29 de febrero de 2012, pudiendo acceder al mismo a través del siguiente enlace: Z:\actas2015\AUDIO_PLENO\ACTPLE151125\AUDIO_PLENO\pto33.5mocionpasip.mp3

Arribats a este punt, sent les 23 hores i cinquanta minuts el Sr. alcalde indica que ha d'incloure's en despatx d'urgència un expedient molt important relatiu a les bases de concessió de les ajudes de la "xarxa de llibres", per la qual cosa indica que s'hauran d'ajornar les mocions restants per al ple ordinari següent, tenint en compte que finalitza el temps per a concloure esta sessió en el mateix dia i era necessari resoldre sobre l'assumpte que es proposa.

El Grup Popular manifesta el seu disgust amb l'ajornament de les seues mocions i pregunta al Sr. alcalde que si en el següent Ple ordinari podran presentar a més de les mocions que s'ajornen, les dos mocions que com a màxim el ROM els faculta presentar cada mes; alhora que demana que aclarisca la secretària el procediment i la facultat de l'alcalde per a dur a terme el que anuncia.

Per part de Secretaria s'informa que la sessió ha de desenrotllar-se en unitat d'acte conclouent el mateix dia que comença; i a este efecte correspon a l'alcalde dirigir el desenrotllament de la sessió havent d'aprovar-se amb

Llegados a este punto, siendo las 23 horas y cincuenta minutos el Sr. Alcalde indica que debe incluirse en despacho de urgencia un expediente muy importante relativo a las bases de concesión de las ayudas de la "xarxa de llibres", por lo que indica que se deberán aplazar las mociones restantes para el pleno ordinario siguiente, habida cuenta de que finaliza el tiempo para concluir esta sesión en el mismo día y era preciso resolver sobre el asunto que se propone.

El Grupo Popular manifiesta su disgusto con el aplazamiento de sus mociones preguntando al Sr. Alcalde que si en el siguiente Pleno ordinario podrán presentar además de las mociones que se aplazan, las dos mociones que como máximo el ROM les faculta presentar cada mes; al tiempo que pide que aclare la Secretaria el procedimiento y la facultad del Alcalde para llevar a cabo lo anunciado.

Por parte de secretaría se informa que la sesión debe desarrollarse en unidad de acto concluyendo el mismo día que empieza; a cuyo efecto corresponde al Alcalde dirigir el desarrollo de la sesión debiendo aprobarse con mayoría absoluta la

majoria absoluta la inclusió si és el cas d'un punt fora de l'orde del dia justificant la urgència.

Després de la qual cosa, el Sr. alcalde respon a la portaveu del grup Popular que no es veurà limitada la seua facultat de presentar mocions en el següent ple i que el mateix grup socialista li cedirà el seu dret de presentar-ne dos, als efectes que el nombre total no sobrepasse les permeses. I que considera més important i prioritari aprovar en esta sessió les bases per a la "xarxa de llibres" que esgotar el temps amb el debat de mocions que poden traslladar-se al següent ple.

Després d'argumentar les raons d'urgència per a aprovar les bases de la "xarxa de llibres", se sotmet a votació la declaració d'urgència sent aprovada amb els vots a favor dels grups socialista (6), Compromís(6), Ciudadanos (3), PASIP (2) i EUPV (1); i l'abstenció del Grup popular (6).

Es dóna compte de la proposta d'aprovació de les bases efectuada per la Gestora de Promoció Econòmica i Ocupació en data 25 de novembre, en la qual es menciona l'excepció de la seua adaptació a l'informe de COSITAL, aclarint la Secretaria que el Col·legi de Secretaris i Interventors havia enviat un model d'expedient i bases orientatiu per a la gestió de les ajudes a les quals es proposava en l'expedient presentat adaptar la proposta inicial.

inclusión en su caso de un punto fuera del orden del día justificando la urgencia.

Tras lo cual, el Sr. Alcalde responde a la Portavoz del grupo Popular que no se verá limitada su facultad de presentar mociones en el siguiente pleno y que el propio grupo socialista le cederá su derecho de presentar dos, a efectos de que el número total no sobrepase las permitidas. Y que considera más importante y prioritario aprobar en esta sesión las bases para la "xarxa de llibres" que el agotar el tiempo con el debate de mociones que pueden trasladarse al siguiente pleno.

Tras argumentar las razones de urgencia para aprobar las bases de la "xarxa de llibres", se somete a votación la declaración de urgencia siendo aprobada con los votos a favor de los grupos socialista (6), Compromís(6), Ciudadanos (3), PASIP (2) y EUPV (1); y la abstención del Grupo popular (6).

Se da cuenta de la propuesta de aprobación de las bases efectuada por la Gestora de Promoción Económica y Empleo en fecha 25 de noviembre, en la que se menciona la salvedad de su adaptación al informe de COSITAL, aclarando la Secretaría que el Colegio de Secretarios e Interventores había enviado un modelo de expediente y bases orientativo para la gestión de las ayudas a las que se proponía en el expediente presentado adaptar la propuesta inicial.

Les deliberacions poden ser consultades en la seua integritat en el diari de sessions creat a este efecte per acord plenari, de data 29 de febrer de 2012. S'hi pot accedir a través del següent enllaç Z:\actas2015\AUDIO_PLENO\ACTPLE151125\AUDIO_PLENO\pto34fodgarantsocyempleo.mp3

*Las deliberaciones pueden ser consultadas en su integridad en el diario de sesiones creado al efecto por acuerdo plenario, de fecha 29 de febrero de 2012, pudiendo acceder al mismo a través del siguiente enlace: [Z:\actas2015\AUDIOPLENO\ACTPLE151125\AUDIO_PLENO\pto34fodgarantsocyempleo.m
p3](Z:\actas2015\AUDIOPLENO\ACTPLE151125\AUDIO_PLENO\pto34fodgarantsocyempleo.mp3)*

A la vista de tot això, el Ple per unanimitat aprova la proposta elaborada per la Gestora de Promoció econòmica i ocupació firmada amb DATA 25 dels corrents en què s'inclou el compromís d'adaptació a les indicacions de COSITAL

37é.- PRECS I PREGUNTES:

Es van formular els següents precs i preguntes:

1.-El Sr. Parra pregunta sobre la comissió d'estudi de remunicipalització de la neteja acordada en Ple, sol·licitant que s'informe en quina fase es troba eixe assumpte.

L'alcalde li respon que hi ha una Comissió d'anàlisi de les entitats que integren el sector públic que aconsella que la neteja del terme s'efectue per l'empresa adjudicatària.

El Sr. Parra insisteix en el fet que la Comissió a què ell es referix és una comissió de nova creació prevista en la llei per a escometre una municipalització i que així es va acordar; a la qual cosa l'alcalde anuncia que es crearà.

El Sr. Babi del grup de Ciudadanos pregunta pel "xec emprenedor" (50.000 € destinats per a ajudes de 1000 €), posant de manifest que està paralitzat; per la qual cosa demana que es diga què s'està fent respecte d'eixes ajudes.

El Sr. alcalde respon que es va sol·licitar un informe sobre la duplicitat de competències fa uns quants mesos a la Conselleria i que està pendent.

El Sr. Ibáñez pregunta sobre la moció sobre les mesures anticorrupció de 29 de juliol,

A la vista de lo cual, el Pleno por unanimidad aprueba la propuesta elaborada por la Gestora de Promoción económica y empleo firmada con FECHA 25 de los corrientes en la que se incluye el compromiso de adaptación a las indicaciones de COSITAL

37º.- RUEGOS Y PREGUNTAS:

Se formularon los siguientes ruegos y preguntas:

1.-El Sr. Parra pregunta acerca de la comisión de estudio de remunicipalización de la limpieza acordada en Pleno, solicitando se informe en qué fase se encuentra ese asunto.

El Alcalde le responde que hay una Comisión de análisis de las entidades que integran el sector público que aconseja que la limpieza del término se efectúe por la empresa adjudicataria.

El Sr. Parra insiste en que la Comisión a que él se refiere es una comisión de nueva creación prevista en la ley para acometer una municipalización y que así se acordó; a lo que el alcalde anuncia que se creará.

El Sr. Babi del grupo de Ciudadanos pregunta por el "cheque emprenedor" (50.000 € destinados para ayudas de 1000 €), poniendo de manifiesto que está paralizado; por lo que pide que se diga qué se está haciendo al respecto de esas ayudas.

El Sr. Alcalde responde que se solicitó un informe sobre la duplicidad de competencias hace varios meses a la Consellería y que está pendiente.

El Sr. Ibáñez pregunta acerca de la moción sobre las medidas anticorrupción de 29 de julio,

responent el Sr. alcalde que se li contestarà per escrit.

El Sr. Sales prega al Sr. Ramón que dimitisca o li demane perdó per la falsa acusació que va fer al P.P. davant del Jutjat que va ocasionar la imputació i el patiment dels membres de l'anterior Junta de Govern i que finalment el jutge va arxivar. El Sr. Ramón contesta que no va fer cap acusació falsa i que simplement va informar el fiscal uns expedients amb informes desfavorables perquè si esqueia els investigaren, donant lloc a una acusació per part del Fiscal que va desembocar en el procediment que assenyala, per la qual cosa no dimitirà ni es disculparà.

respondiendo el Sr. Alcalde que se le contestará por escrito.

El Sr. Sales ruega al Sr. Ramón que dimita o le pida perdón por la falsa acusación que hizo al P.P. ante el Juzgado que ocasionó la imputación y el sufrimiento de los miembros de la anterior Junta de Gobierno y que finalmente el Juez archivó. El Sr. Ramón contesta que no hizo ninguna acusación falsa y que simplemente puso en conocimiento del fiscal unos expedientes con informes desfavorables para que si procedía los investigaran, dando lugar a una acusación por parte del Fiscal que desembocó en el procedimiento que señala, por lo que no dimitirá ni se disculpará.

Les deliberacions poden ser consultades en la seua integritat en el diari de sessions creat a este efecte per acord plenari, de data 29 de febrer de 2012. S'hi pot accedir a través del següent enllaç Z:\actas2015\AUDIO_PLENO\ACTPLE151125\AUDIO_PLENO\pto35ruegosypreguntas.mp3

Las deliberaciones pueden ser consultadas en su integridad en el diario de sesiones creado al efecto por acuerdo plenario, de fecha 29 de febrero de 2012, pudiendo acceder al mismo a través del siguiente enlace Z:\actas2015\AUDIO_PLENO\ACTPLE151125\AUDIO_PLENO\pto35ruegosypreguntas.mp3

Arribats a este punt, i sobrepasant en set minuts les 00:00 hores, el Sr. alcalde alça la sessió, i de tot això, com a secretària, en done fe.

Llegados a este punto, y sobrepasando en siete minutos las 00:00 horas, el Sr. Alcalde levanta la sesión, de lo que como Secretaria doy fe.