



AJUNTAMENT DE
Paterna

NÚM.18/2016

ACTA DE LA SESIÓN ORDINARIA CELEBRADA POR EL AYUNTAMIENTO PLENO
EL DÍA 20 DE DICIEMBRE DE 2016

SEÑORES ASISTENTES

ALCALDE-PRESIDENTE

D. Juan Antonio Sagredo Marco

GRUPO SOCIALISTA

TENIENTES DE ALCALDE

D^a. Nuria Campos Moragón

D^a. Eva Pérez López

D. Julio Fernández Piqueras

CONCEJALES

D^a. Francisca Periche Chinillach

D. José Manuel Mora Zamora

GRUPO POPULAR

CONCEJALES

D^a. Elena Martínez Guillem

D^a. M^a Ángeles Salvador López

D. Vicente Sales Sahuquillo

D^a. Flor María Villajos Rodríguez

D. Juan Sánchez Mancebo.

D^a. Marisa Ferré Cortés

GRUPO COMPROMIS PER PATERNA

TENIENTES DE ALCALDE

D. Juan Manuel Ramón Paul

D^a. Neus Herrero Sebastián

D. Carles Martí Balaguer

CONCEJALES

D^a. Carmen Gayá Ballester

D^a. M^a Dolores Guillem Periche

D. Santiago Lucas Lerma

Pl. Ingeniero Castells, 1
46980 Paterna (Valencia)
Tel: 96 137 96 00
www.paterna.es

Acta firmada electronicamente como se especifica al margen



Código seguro Verificación: 04YmM2NjcyMzE0MmEwYWU2

ACTA 18_16 Para verificar el documento acceder a: <https://sedepaterna.sede.dival.es/opencms/opencms/index.html>



AJUNTAMENT DE
Paterna

GRUPO CIUDADANOS PATERNA

CONCEJALES

D. Jorge Jesús Ibáñez Benlloch
D. Jorge Ochando Cantero
D^a. Laura Almagro Juan
D. Miguel García Saiz

GRUPO PATERNA SI PUEDE

CONCEJALES

D. Frederic Ferri i Gómez
D. Beatriz Serrano Nieto

GRUPO ESQUERRA UNIDA DEL PAÍS VALENCIÀ

CONCEJALES

Excusa su asistencia D.Francisco Javier Parra Molina

INTERVENTOR ACCTAL.

D. Francisco Berga Martínez

SECRETARIA

Dña. Teresa Moran Paniagua

OFICIAL MAYOR

D. Jorge Vicente Vera Gil

ORDEN DEL DÍA

1º.-OFICINA DE SECRETARÍA.- APROBACIÓN DEL ACTA DE LA SESIÓN ANTERIOR, N°16/2016 DE 30 DE NOVIEMBRE. N° 17/2016

2º.-OFICINA DE SECRETARÍA.- DISPOSICIONES Y CORRESPONDENCIA.- DACIÓN CUENTA DE DISPOSICIONES OFICIALES DEL ESTADO, COMUNIDAD AUTÓNOMA Y PROVINCIA. N° 17/2016

3º.-OFICINA DE SECRETARIA.- DACIÓN CUENTA Y EJECUCIÓN, EN SU CASO, DE SENTENCIAS Y AUTOS.

GESTIÓN TRIBUTARIA

Pl. Ingeniero Castells, 1
46980 Paterna (Valencia)
Tel: 96 137 96 00
www.paterna.es

Acta firmada electronicamente como se especifica al margen



Código seguro Verificación: 04YmM2NjcyMzE0MmEwYWU2

ACTA 18_16 Para verificar el documento acceder a: <https://sedepaterna.sede.dival.es/opencms/opencms/index.html>



AJUNTAMENT DE
Paterna

I) SENTENCIA N° 264/16, DE 20 DE OCTUBRE, DEL JUZGADO DE LO CONTENCIOSO-ADMINISTRATIVO N° 1 DE VALENCIA, POR LA QUE SE DESESTIMA LA DEMANDA INTERPUESTA POR D. RICARDO CARBONELL GUERRA Y NEWPORT INVERSL CONTRA DECRETO 1699, DE 4 DE MAYO DE 2016, POR EL QUE NO SE ADMITÍA A TRÁMITE RECURSO EXTRAORDINARIO DE REVISIÓN FORMULADO CONTRA LIQUIDACIONES DEL IIVTNU POR IMPORTES DE 10.663,97 Y 7.472,90 €

II) DACIÓN CUENTA DE LA SENTENCIA N° 316/2016, DE 15 DE NOVIEMBRE, DEL JUZGADO DE LO CONTENCIOSO-ADMINISTRATIVO N° 6 DE VALENCIA, POR LA QUE SE DESESTIMA EL RECURSO CONTENCIOSO-ADMINISTRATIVO INTERPUESTO POR DÑA. PILAR RUBIANES PASTOR CONTRA DECRETO DE 2 DE MAYO DE 2016 POR EL QUE SE DESESTIMA EL RECURSO DE REPOSICIÓN DEDUCIDO CONTRA LIQUIDACIÓN DEL IIVTNU POR IMPORTE DE 1.173,11 €

III) DECRETO DE 18/11/2016 DEL JUZGADO DE LO CONTENCIOSO-ADMINISTRATIVO N° 3 DE VALENCIA POR EL QUE SE TIENE POR DESISTIDA A DÑA MANUELA CAMPILLOS PERALES EN EL RECURSO INTERPUESTO CONTRA DECRETO DE 27/5/2016 POR EL QUE SE INADMITÍA A TRÁMITE EL RECURSO EXTRAORDINARIO DE REVISIÓN DEDUCIDO FRENTE A LIQUIDACIÓN DEL IIVTNU POR IMPORTE DE 4.132,31 €.

IV) DACIÓN CUENTA DE LA SENTENCIA N° 288/16, DE 14 DE NOVIEMBRE, POR LA QUE SE ESTIMA EL RECURSO CONTENCIOSO INTERPUESTO POR D. EDUARDO GIGANTE BARRERA Y HNOS CONTRA DECRETO DE 22 DE ABRIL DE 2016, POR EL QUE SE DESESTIMABA RECURSO DE REPOSICIÓN DEDUCIDO FRENTE A LIQUIDACIONES DEL IIVTNU POR IMPORTES DE 1281,07 € CADA UNA.

4°.-RECURSOS HUMANOS.- INFORME-PROPUESTA RECLAMACIONES Y/O RECURSOS A LA VALORACIÓN DE LA RPT 2016 APROBADA

5°.-RECURSOS HUMANOS.- APROBACIÓN DEL CATÁLOGO DE PUESTOS DE TRABAJO DE SEGUNDA ACTIVIDAD DE LA POLICIA LOCAL DE PATERNA.

6°.-EDUCACIÓN.- APROBACIÓN RECONOCIMIENTO EXTRAJUDICIAL Y GASTO FACTURAS COMEDORES FIN DE SEMANA MESES DE OCTUBRE Y NOVIEMBRE.

7°.-SECCIÓN BIENESTAR SOCIAL.- APROBACIÓN CRITERIOS PROCESOS DE ADJUDICACIÓN TARJETA SOLIDARIA.

8°.-INFRAESTRUCTURAS.- DISOLUCIÓN DEFINITIVA DE LA SOCIEDAD DESARROLLO LOCAL DE PATERNA S.A, SEGÚN ACUERDO ADOPTADO POR EL PLENO EN FECHA 30 DE MARZO DE 2016 (RATIFICACIÓN DE SU INCLUSIÓN EN EL ORDEN DEL DÍA ART. 82.3 ROF)

9°.-ESTADISTICA.- ACTUALIZACIÓN BOLSA DE ROTULACIÓN DE LAS CALLES DEL MUNICIPIO

10°.-ESTADISTICA.- DENOMINACIÓN VIALES ZONA URBANA INDUSTRIAL CONSOLIDADA DEL MOLÍ DE PATERNA

Pl. Ingeniero Castells, 1
46980 Paterna (Valencia)
Tel: 96 137 96 00
www.paterna.es





AJUNTAMENT DE
Paterna

11°.-INTERVENCIÓN.- DACION CUENTA INFORMES AUDITORIAS - 2015 EMPRESAS MUNICIPALES.

12°.-OFICINA DE SECRETARÍA.- DACIÓN CUENTA POR PARTE DE ALCALDÍA DE ASUNTOS DE INTERÉS MUNICIPAL:

I).- DACIÓN CUENTA DE LA EVOLUCIÓN DEL DESEMPLEO EN EL TÉRMINO MUNICIPAL DE PATERNA.

II) DACIÓN CUENTA ESTADO DE EJECUCIÓN AL PRESUPUESTO PRORROGADO A 30/11/2016.

13°.-OFICINA DE SECRETARÍA.- CONTROL Y FISCALIZACIÓN DE LA ACTUACIÓN DE LOS ÓRGANOS DE GOBIERNO (ARTº 46.2.E LRRL)

14°.-OFICINA DE SECRETARÍA.- MOCIONES

I)MOCIÓN PRESENTADA POR EL GRUPO COMPROMÍS PER PATERNA, DE 25/11/2016, N° REG.:2016032315, RELATIVA A: LEY DE URGENCIA DE VIVIENDA EN LA COMUNIDAD VALENCIANA, QUE RESUELVA LOS PROBLEMAS DE LA EMERGENCIA HABITACIONAL.

II)MOCIÓN PRESENTADA POR EL GRUPO PATERNA SÍ PUEDE, DE FECHA 14/12/2016, N° REG.: 2016033767, RELATIVA A: CIERRE DE LOS CENTROS DE INTERNAMIENTO DE EXTRANJEROS (CIE).

III)MOCIÓN PRESENTADA POR EL GRUPO PATERNA SÍ PUEDE, DE FECHA 14/12/2016, N° REG.: 2016033768, RELATIVA A: ELIMINACIÓN DE LA PLAGA DEL TOMICUS EN EL BOSQUE URBANO DE LA VALLESA.

IV)MOCIÓN PRESENTADA POR EL GRUPO CIUDADANOS, DE 14/12/2016, N° REG.:2016033769, RELATIVA A: ELIMINACIÓN DE BARRERAS PARA EL IMPUSO DEL COMERCIO LOCAL.

V)MOCIÓN PRESENTADA POR EL GRUPO SOCIALISTA DE 14/12/2016, N° REG.:2016033772, RELATIVA A: SUPERÁVIT PRESUPUESTARIO.

VI)MOCIÓN PRESENTADA POR EL GRUPO CIUDADANOS, DE 15/12/2016, N° REG.:2016033868, RELATIVA A: PROMOCIÓN DEL BANCO DE TIERRAS MUNICIPAL.

VII)MOCIÓN PRESENTADA POR EL GRUPO EUPV DE 15/12/2016, N° REG.:2016033875, CONTRA EL RESCATE DE LAS AUTOPISTAS DE PEAJE CON DINERO PÚBLICO Y POR LA EXIGENCIA DE RESPONSABILIDADES POLÍTICAS Y PENALES.

Pl. Ingeniero Castells, 1
46980 Paterna (Valencia)
Tel: 96 137 96 00
www.paterna.es





AJUNTAMENT DE
Paterna

VIII)MOCIÓN PRESENTADA POR EL GRUPO EUPV DE 15/12/2016, N° REG.:2016033876, PARA DENUNCIAR UNA TARIFA DEL AGUA INJUSTA Y INSOSTENIBLE PARA EL SERVICIO DE ABASTECIMIENTO DE AGUA EN ALTA.

IX)MOCIÓN PRESENTADA POR EL GRUPO SOCIALISTA DE 15/12/2016, N° REG.:2016033889, RELATIVA A: APOYO AL SECTOR CITRÍCOLA VALENCIANO.

X)MOCIÓN PRESENTADA POR EL GRUPO POPULAR DE 15/12/2016, N° REG.:2016033890, RELATIVA A: FINANCIACIÓN JUSTA DE LAS ENTIDADES LOCALES DE LA COMUNITAT VALENCIANA.

XI)MOCIÓN PRESENTADA POR EL GRUPO POPULAR DE 15/12/2016, N° REG.:2016033891, RELATIVA A: FINANCIACIÓN IVACE A POLÍGONOS INDUSTRIALES DE PATERNA.

15°.- RUEGOS Y PREGUNTAS

APERTURA DE LA SESIÓN

En la Villa de Paterna, siendo las diecinueve horas del día 20 de diciembre de 2016, se reúnen en primera convocatoria, los señores arriba reseñados, al objeto de celebrar la sesión ordinaria, para la que han sido citados en tiempo y forma oportunos.

Actúa como Interventor D. Francisco Berga Martínez.

Actúa como Secretaria Dña. Teresa Morán Paniagua.

Asiste el Sr. Oficial Mayor, D. Jorge Vicente Vera Gil.

Declarado abierto el acto por la Presidencia, se pasa al estudio y acuerdo, en su caso, de los puntos consignados en el Orden del día. A saber:

1°.- OFICINA DE SECRETARIA.-APROBACIÓN DEL ACTA DE LA SESIÓN ANTERIOR, N°16/2016 DE 30 DE NOVIEMBRE. N° 17/2016

Dada cuenta del acta N° 16/2016 del Pleno, correspondiente a la sesión celebrada en fecha 30/11/2016, el Pleno la encuentra conforme y por UNANIMIDAD procede a su aprobación.

2°.- OFICINA DE SECRETARIA.-DISPOSICIONES Y CORRESPONDENCIA.- DACIÓN CUENTA DE DISPOSICIONES OFICIALES DEL ESTADO, COMUNIDAD AUTÓNOMA Y PROVINCIA.- Dada cuenta de la relación de disposiciones oficiales y

Pl. Ingeniero Castells, 1
46980 Paterna (Valencia)
Tel: 96 137 96 00
www.paterna.es

Acta firmada electrónicamente como se especifica al margen



Código seguro Verificación: 04YmM2NjcyMzE0MmEwYWU2

ACTA 18_16 Para verificar el documento acceder a: <https://sedepaterna.sede.dival.es/opencms/opencms/index.html>



AJUNTAMENT DE
Paterna

publicaciones de interés que se transcribirá a continuación, el Pleno se da por enterado:

BOE 292, de 3 de diciembre de 2016.- Real Decreto-ley 3/2016, de 2 de diciembre, por el que se adoptan medidas en el ámbito tributario dirigidas a la consolidación de las finanzas públicas y otras medidas urgentes en materia social.

BOE 292, de 3 de diciembre de 2016.- Real Decreto-ley 4/2016, de 2 de diciembre, de medidas urgentes en materia financiera.

BOE 296, de 8 de diciembre de 2016.- Resolución de 7 de diciembre de 2016, de la Dirección General del Tesoro, por la que se actualiza el anexo 1 incluido en la Resolución de 16 de septiembre de 2016, por la que se define el principio de prudencia financiera aplicable a las operaciones de endeudamiento y derivados de las comunidades autónomas y entidades locales.

BOE 298, de 10 de diciembre de 2016.- Real Decreto-ley 5/2016, de 9 de diciembre, de medidas urgentes para la ampliación del calendario de implantación de la Ley Orgánica 8/2013, de 9 de diciembre, para la mejora de la calidad educativa.

DOCV 7930, de 2 de diciembre de 2016.- ORDEN 76/2016, de 29 de noviembre, de la Conselleria de Educación, Investigación, Cultura y Deporte, por la que se aprueban las bases reguladoras para la concesión de subvenciones para la adquisición de equipamiento para las bibliotecas y agencias de lectura públicas de las entidades locales de la Comunitat Valenciana.

DOCV 7933, de 9 de diciembre de 2016.- ORDEN 12/2016, de 23 de noviembre, de la Conselleria de Vivienda, Obras Públicas y Vertebración del Territorio, por la que se crea un distintivo para la identificación de los vehículos de alquiler con conductor (VTC) en la Comunitat Valenciana.

DOCV 7933, de 9 de diciembre de 2016.- RESOLUCIÓN 889/IX, de 1 de diciembre de 2016, del Pleno de Les Corts, sobre la validación del Decreto ley 7/2016, de 4 de noviembre, del Consell, sobre acción concertada para la prestación de servicios a las personas en el ámbito sanitario.

DOCV 7934, de 12 de diciembre de 2016.- ORDEN 78/2016, de 2 de diciembre, de la Conselleria de Educación, Investigación, Cultura y Deporte, por la que se aprueban las bases reguladoras para la concesión de subvenciones para la adquisición de material bibliográfico para las bibliotecas y agencias de lectura públicas de las entidades locales de la Comunitat Valenciana.

Pl. Ingeniero Castells, 1
46980 Paterna (Valencia)
Tel: 96 137 96 00
www.paterna.es

Acta firmada electronicamente como se especifica al margen



Código seguro Verificación: 04YmM2NjcyMzE0MmEwYWU2

ACTA 18_16 Para verificar el documento acceder a: <https://sedepaterna.sede.dival.es/opencms/opencms/index.html>



AJUNTAMENT DE
Paterna

DOCV 7934, de 12 de diciembre de 2016.- RESOLUCIÓN de 7 de diciembre de 2016, de la Dirección General de Centros y Personal Docente, de la convocatoria de ayudas económicas para subvencionar los servicios complementarios de transporte y comedor del alumnado de los centros de Educación Especial de titularidad privada concertados y de titularidad de corporaciones locales convenidos, para el ejercicio económico 2016.

BOP número 236, de fecha 09/12/2016. Página 28. Sección Municipios Edicto del Ayuntamiento de Paterna sobre nombramiento de personal del Grupo Político Municipal Compromís.

BOP número 236, de fecha 09/12/2016. Página 29. Sección Municipios Edicto del Ayuntamiento de Paterna sobre reconocimiento de dedicaciones parciales a dos cargos electos del Grupo Municipal Compromís.

BOP número 235, de fecha 07/12/2016. Página 34. Sección Municipios Edicto del Ayuntamiento de Paterna sobre aprobación definitiva del expediente de modificación de crédito nº 41 en el presupuesto 2016.

BOP número 232, de fecha 01/12/2016. Página 33. Sección Municipios Edicto del Ayuntamiento de Paterna sobre declaraciones de bienes y actividades de determinados miembros de la Corporación.

3º.-OFICINA DE SECRETARIA.- DACIÓN CUENTA Y EJECUCIÓN, EN SU CASO, DE SENTENCIAS Y AUTOS.

GESTIÓN TRIBUTARIA

I) GESTIÓN TRIBUTARIA.-AREA DE GESTIÓN MUNICIPAL.-SENTENCIA Nº 264/16, DE 20 DE OCTUBRE, DEL JUZGADO DE LO CONTENCIOSO-ADMINISTRATIVO Nº 1 DE VALENCIA, POR LA QUE SE DESESTIMA LA DEMANDA INTERPUESTA POR D. RICARDO CARBONELL GUERRA Y NEWPORT INVER SL CONTRA DECRETO 1699, DE 4 DE MAYO DE 2016, POR EL QUE NO SE ADMITÍA A TRÁMITE RECURSO EXTRAORDINARIO DE REVISIÓN FORMULADO CONTRA LIQUIDACIONES DEL IIVTNU POR IMPORTES DE 10.663,97 Y 7.472,90 €.- Dada cuenta de la sentencia de referencia, el Pleno se da por enterado.

II) GESTIÓN TRIBUTARIA.-AREA DE GESTIÓN MUNICIPAL.-DACIÓN CUENTA DE LA SENTENCIA Nº 316/2016, DE 15 DE NOVIEMBRE, DEL JUZGADO DE LO CONTENCIOSO-ADMINISTRATIVO Nº 6 DE VALENCIA, POR LA QUE SE DESESTIMA EL RECURSO CONTENCIOSO-ADMINISTRATIVO INTERPUESTO POR DÑA. PILAR RUBIANES PASTOR CONTRA DECRETO DE 2 DE MAYO DE 2016 POR EL QUE SE DESESTIMA EL RECURSO DE REPOSICIÓN DEDUCIDO CONTRA LIQUIDACIÓN DEL IIVTNU POR IMPORTE DE 1.173,11 €.- Dada cuenta de la sentencia de referencia, el Pleno se da por enterado.

III) GESTIÓN TRIBUTARIA.-AREA DE GESTIÓN MUNICIPAL.-DECRETO DE 18/11/2016 DEL JUZGADO DE LO CONTENCIOSO-ADMINISTRATIVO Nº 3 DE

Pl. Ingeniero Castells, 1
46980 Paterna (Valencia)
Tel: 96 137 96 00
www.paterna.es

Acta firmada electronicamente como se especifica al margen



Código seguro Verificación: 04YmM2NjcyMzE0MmEwYWU2

ACTA 18_16 Para verificar el documento acceder a: <https://sedepaterna.sede.dival.es/opencms/opencms/index.html>



AJUNTAMENT DE
Paterna

VALENCIA POR EL QUE SE TIENE POR DESISTIDA A DÑA MANUELA CAMPILLOS PERALES EN EL RECURSO INTERPUESTO CONTRA DECRETO DE 27/5/2016 POR EL QUE SEINADMITÍA A TRÁMITE EL RECURSO EXTRAORDINARIO DE REVISIÓN DEDUCIDO FRENTE A LIQUIDACIÓN DEL IIVTNU POR IMPORTE DE 4.132,31 €.-

Dada cuenta de la sentencia de referencia, el Pleno se da por enterado.

IV) GESTIÓN TRIBUTARIA.-AREA DE GESTIÓN MUNICIPAL.-DACIÓN CUENTA DE LA SENTENCIA N° 288/16, DE 14 DE NOVIEMBRE, POR LA QUE SE ESTIMA EL RECURSO CONTENCIOSO INTERPUESTO POR D. EDUARDO GIGANTE BARRERA Y HNOS CONTRA DECRETO DE 22 DE ABRIL DE 2016, POR EL QUE SE DESESTIMABA RECURSO DE REPOSICIÓN DEDUCIDO FRENTE A LIQUIDACIONES DEL IIVTNU POR IMPORTES DE 1281,07 € CADA UNA.-

Dada cuenta de la sentencia de referencia, el Pleno se da por enterado por enterado, debiendo en el plazo de diez días acusar recibo la Sección en que se hubiera dictado el acto objeto de recurso, con indicación de que es la responsable del cumplimiento del fallo; todo ello de acuerdo con lo establecido en el art. 104 de la Ley Jurisdiccional, dándose cuenta de lo actuado a la Asesoría Jurídica y al Pleno a los efectos oportunos y notificándose a Intervención a los mismos efectos.

4º.- RECURSOS HUMANOS.-AREA DE CONVIVENCIA.-INFORME-PROPUESTA RECLAMACIONES Y/O RECURSOS A LA VALORACIÓN DE LA RPT 2016 APROBADA.-

DADA CUENTA del expediente instruido al efecto en el área de Personal referente a las reclamaciones y/o recursos presentadas/os, respecto de la adaptación y modificación de la nueva RPT aprobada por acuerdo plenario de fecha 29 de junio de 2016.

RESULTANDO que en el nforme propuesta de la Dependencia se señala lo siguiente:

1.-Que en el ejercicio de la potestad de autoorganización, es competencia del gobierno municipal la resolución de dichas reclamaciones, conforme al compromiso adquirido con las Secciones sindicales con representación en la Mesa General de Negociación.

2.- Que con carácter previo a la resolución de estas reclamaciones y/o recursos, debe recordarse que no estamos ante una revisión general de los puestos de trabajo, sino ante una adaptación y modificación de la RPT, cuyo documento configura la nueva RPT vigente y definitiva del Ayuntamiento de Paterna, por lo que solo cabe examinar la debida o indebida aplicación de los criterios que adoptados en el seno de la Mesa General de Negociación, de aquellos puestos que en atención a esa nueva estructura orgánica y funcional se han visto afectados en atención a esa nueva definición y según los criterios acordados, no entrando por tanto en aquellas reclamaciones, basadas con carácter general, en la revisión o comparación de los factores sin estar afectados por los criterios alcanzados.

3.-Que la citada adaptación y modificación de la RPT, fue aprobada,

Pl. Ingeniero Castells, 1
46980 Paterna (Valencia)
Tel: 96 137 96 00
www.paterna.es

Acta firmada electronicamente como se especifica al margen



Código seguro Verificación: 04YmM2NjcyMzE0MmEwYWU2

ACTA 18_16 Para verificar el documento acceder a: <https://sedepaterna.sede.dival.es/opencms/opencms/index.html>



AJUNTAMENT DE
Paterna

como consecuencia y con ocasión de los acuerdos alcanzados en la Mesa General de Negociación, teniendo en cuenta que tanto su descripción y modelo organizativo es una consecuencia de la potestad de autoorganización del Ayuntamiento que viene reconocida en el art. 4.1.a) de la Ley 7/1985, de 2 de abril, reguladora de las Bases del Régimen Local -LRBRL- potestad que se manifiesta, en lo que se refiere a los Recursos Humanos, en la discrecionalidad que el Ayuntamiento tiene para configurar una organización adaptada a sus necesidades concretas.

4.-Que la necesaria y obligada culminación de esta nueva RPT (adaptada y modificada) ha sido consecuencia de las sentencias dictadas y basadas en la falta de negociación sindical de la anterior RPT, precisamente en la aplicación de los criterios, criterios que finalmente han alcanzado el consenso sindical, subsanando con esta nueva aprobación el documento anterior, en un claro ejercicio de la responsabilidad, al adelantarnos ante cualquier eventual fallo en contra de la anterior, por tales motivos.

5.-Que en el seno de la Mesa General de Negociación y Mesa Técnica de la misma, celebradas en fecha 10 y 16 de noviembre de 2016, respectivamente, se sometió a dichos órganos el borrador del estudio efectuado de las reclamaciones presentadas, en los términos acordados y con los efectos de la vigencia del acuerdo de aprobación de la RPT, las cuales y después de debatirlas, se ha alcanzado por unanimidad y de forma consensuada el resultado definitivo al borrador propuesto, que se expone en la parte dispositiva del presente informe propuesta.

6.-Que ha sido dictada providencia por el Teniente de Alcalde Delegado de Personal.

CONSIDERANDO que se ha dictaminado en la Comisión Informativa Permanente de Urbanismo, Medio Ambiente y Economía Local de fecha 13 de diciembre,

CONSIDERANDO que se ha emitido informe por la Secretaria y el Oficial Mayor del siguiente tenor literal:

"INFORME ACERCA DE LA PROPUESTA DE RESOLUCIÓN DE RECLAMACIONES Y/O RECURSOS A LA VALORACIÓN RPT 2016.

Examinado el expediente entregado para su inclusión en el orden del día del Pleno ordinario de 20 de diciembre, en cumplimiento de lo establecido en el art. 177 del ROF, se emite el siguiente

I N F O R M E

1.- Con carácter previo, debe señalarse que sin perjuicio de su posterior encaje formal en el ámbito de los recursos administrativos, el expediente nace titulado como un "tratamiento de alegaciones", si

Pl. Ingeniero Castells, 1
46980 Paterna (Valencia)
Tel: 96 137 96 00
www.paterna.es

Acta firmada electronicamente como se especifica al margen



Código seguro Verificación: 04YmM2NjcyMzE0MmEwYWU2

ACTA 18_16 Para verificar el documento acceder a: <https://sedepaterna.sede.dival.es/opencms/opencms/index.html>



AJUNTAMENT DE
Paterna

bien no se especifica al fin y al cabo con claridad si se trata verdaderamente de alegaciones, reclamaciones o recursos, ni en base a qué apertura de plazos y en qué medio se ha publicado la apertura de trámite para alegar o recurrir.

No queda acreditada por tanto, la igualdad de trato a todos los afectados.

2.-El informe del interventor accidental, se remite al informe del propio jefe de la sección de personal con el fin de verificar la existencia de crédito, sin que se señale ni el importe que suponen las modificaciones que se propone estimar respecto de las valoraciones, ni se justifique que ese incremento retributivo que se reconoce que existe, tenga cobertura legal (el informe de personal se limita a señalar que ha sido consensuado en Mesa de Negociación; lo que no es equivalente a su adecuación legal, ya que la Mesa debería disponer de un asesoramiento legal adecuado sin perjuicio de la elaboración y adecuada fundamentación legal de la propuesta de que se trate).

A este respecto y en cualquier caso, se da por reproducido el informe emitido por los funcionarios que suscribimos con motivo de la aprobación de la RPT que ahora se rectifica (informe 67/2016).

3.- Se reitera por otra parte, la existencia de incongruencia y falta de adecuación a la realidad de las funciones descritas en las respectivas fichas de puestos de trabajo, muchas de ellas ya inexistentes en el momento de aprobación de la RPT en junio de 2016 (secretaría advirtió de ello respecto de los propios puestos de la Oficina de secretaría que vienen realizando funciones diferentes), y la complicación adicional que ello supondrá en el marco de la necesaria reorganización y redefinición de puestos con motivo de la puesta en marcha de la plataforma de administración electrónica y la adaptación a las Leyes 39 y 40/2015.

4.- En relación con esto último asimismo debe informarse desfavorablemente el punto segundo de la propuesta, relativo a la modificación del encuadre orgánico del SIAC. Dicha dependencia necesita una sustancial reorganización con el fin de adaptarse a los procesos de trabajo que van a derivar de las nuevas Leyes y plataforma de administración electrónica, y debe estar encabezada por un perfil jurídico de Administración General para el adecuado desarrollo de sus labores, que van a ser trascendentales y a las que debe darse la importancia que tienen. Asimismo hay que señalar que el Pleno NO es el órgano competente para adoptar esta concreta decisión, siendo la Junta de Gobierno Local de conformidad con el art. 45 del Reglamento Orgánico Municipal. (esta cuestión se indicó verbalmente al realizar el orden del día, por lo que se reitera ad cautelam, dado que este apartado 2º se encuentra en el mismo documento y no ha sido objeto de enmienda para su supresión en este punto del orden del día)

Pl. Ingeniero Castells, 1
46980 Paterna (Valencia)
Tel: 96 137 96 00
www.paterna.es

Acta firmada electronicamente como se especifica al margen



Código seguro Verificación: 04YmM2NjcyMzE0MmEwYWU2

ACTA 18_16 Para verificar el documento acceder a: <https://sedepaterna.sede.dival.es/opencms/opencms/index.html>



AJUNTAMENT DE
Paterna

5.- Por último, se reitera lo señalado en el informe antes citado (67/2016), respecto del cumplimiento de las sentencias y la obligación de no reproducir modos de actuación y de valoración de puestos sobre los que se hayan pronunciado los tribunales desfavorablemente que llegan incluso a anular actuaciones similares a las que ahora se proponen.

Paterna, en la fecha de la firma. Documento firmado electrónicamente."

CONSIDERANDO que por el Teniente de Alcalde de Personal, se modifica *in voce* la propuesta suprimiendo el apartado segundo referente a la adscripción orgánica del SIAC a la vista del informe de Secretaría al considerar por otra parte, que es competencia de la JGL.

CONSIDERANDO el informe de fiscalización en el que se informa:

" Que no se informa sobre el órgano competente para su aprobación. No obstante, el órgano competente es el Pleno de acuerdo con el art. 22 de LRRL (art. 55 RD 500/90 y art.185 TRLHL)

Que según informe del jefe de Personal de fecha 15 de diciembre las obligaciones económicas que de esta resolución se derivan han sido tenidas en cuenta en el presupuesto del ejercicio de 2017, aprobado provisionalmente el 14 de diciembre de 2016, por lo que existe crédito presupuestario y que el propuesto es adecuado a la naturaleza del gasto. (art. 172 TRLHL)

Que el informe propuesta del jefe del departamento es favorable (art. 172 del ROFRJ)

Se interviene de conformidad"

Tras la deliberación (a la que se puede acceder íntegramente en el Diario de sesiones) en el transcurso de la cual la Portavoz del grupo popular solicita que por Secretaría se informe si el acuerdo que se va adoptar está en condiciones de ser aprobado sin reparos legales y que conste en acta la respuesta, a cuyo efecto por Secretaría se da por reproducido el informe emitido en los términos que obran en el expediente, con la única salvedad de lo referente al SIAC que se ha excluido del acuerdo por el Teniente de Alcalde de Personal, se somete a votación la propuesta siendo aprobada con los votos a favor de los grupos Socialista (6), Compromis(6), en contra del grupo de Ciudadanos (4) y la abstención del Grupo Popular (6) y PASIP (2), adoptándose los siguientes ACUERDOS:

PRIMERO.- Aprobar la propuesta de Resolución de las reclamaciones y/o recursos, en los términos, con el alcance y por los motivos señalados en la misma, y que a continuación se especifican:

Pl. Ingeniero Castells, 1
46980 Paterna (Valencia)
Tel: 96 137 96 00
www.paterna.es

Acta firmada electrónicamente como se especifica al margen



Código seguro Verificación: 04YmM2NjcyMzE0MmEwYWU2

ACTA 18_16 Para verificar el documento acceder a: <https://sedepaterna.sede.dival.es/opencms/opencms/index.html>



AJUNTAMENT DE
Paterna

**"RESOLUCIÓN DE RECLAMACIONES Y/O RECURSOS A LA VALORACIÓN DE LA RPT
2016 APROBADA**

RECLAMACIONES Y/O RECURSOS:

Puesto 10175.- Jefe de Equipo de Obras (Martín Saiz Tebar);
Puesto 10201.- Encargado Especializado Cementerio (Luis París Cánovas); **Puesto 10202.-** Oficial Cementerio (Pablo Marin Blasco, M^a José Arrue Ruz, Jose Luis Romero Esteban, Dirk Jan Ravestijn Tolk y Claudio Desco Duarte); **Puesto 10118.-** Jefa Org y Planif. Ec-Admva de Garantía Social (M^a Antonia Zapata Sánchez).

Examinadas sus reclamaciones respecto de las distintas cuestiones planteadas sobre la valoración de su puesto de trabajo, se desestiman por cuanto no encuentran justificación, justificación que ha de estar basada en la aplicación debida o indebida de los criterios acordados en el seno de la Mesa General de Negociación, que son los que con su aplicación han producido, en su caso, la modificación y adaptación de determinados puestos de trabajo en la RPT y no en la pretensión de volver a valorar los aspectos del puesto de trabajo que ya alcanzaron su culminación en la anterior RPT y que escapan ahora de lo que es el objeto concreto del acuerdo adoptado.

Puesto 10111.- Coordinador de Promoción Económica (Jose M^a Martinez Santamaria; **Puesto 10133.-** Técnico de servicio de integración (M^a José Cortés Escudero) **Puesto 10057.-** Técnico de Comercio (Marta Cortés Escudero); **Puesto 10096.-** Arqueólogo (Ernesto Manzanedo Llorente); **Puesto 10264.-** Auxiliar Inspector Sostenibilidad (Rafael Monrabal Sanz). **Puesto 10100.-** Gestor Auxiliar Ocio, Esparc y Turismo (Elvira Moliner Sancho). **Puesto 10177.-** Inspector Encargado Obra Nueva (Jaime Orts Muñoz).

Examinadas sus reclamaciones, resulta que se les ha aplicado debidamente el incremento fijado en los criterios acordados en el seno de la Mesa General de Negociación, en los términos que correspondían a sus concretos puestos de trabajo, siendo el resto de apreciaciones inadecuados, por cuanto que no estamos volviendo a valorar el puesto sino a la aplicación debida o indebida de esos criterios que tienen como base la valoración ya establecida y que escapan, como se ha dicho, de lo que es el objeto concreto del acuerdo adoptado.

En cualquier caso, y aunque no es significativo, se estima la denominación del puesto 10177 que queda configurado como Inspector Encargado de Obras, al objeto de evitar interpretaciones erróneas, teniendo en cuenta asimismo que es innecesario detallar las funciones que se indican, toda vez que como advierte nuestra doctrina jurisprudencial, tan sólo se impone a las relaciones de puestos de

**Pl. Ingeniero Castells, 1
46980 Paterna (Valencia)
Tel: 96 137 96 00
www.paterna.es**

Acta firmada electronicamente como se especifica al margen



Código seguro Verificación: 04YmM2NjcyMzE0MmEwYWU2

ACTA 18_16 Para verificar el documento acceder a: <https://sedepaterna.sede.dival.es/opencms/opencms/index.html>



AJUNTAMENT DE
Paterna

trabajo un contenido mínimo y obligatorio, de necesaria observancia, dentro del cual se halla la determinación de sus características esenciales, características que permitan identificar y distinguir las tareas asignadas a cada uno de ellos dentro del organigrama administrativo.

Ello quiere decir que las descripciones de los puestos de trabajo no pueden contener todas y cada una de las tareas que el puesto de trabajo demande, sino que en éstas se efectúa una descripción mínima lo más detalladamente posible de las funciones a prestar y como su descripción se cierra, con las de efectuar cualesquiera otras tareas propias de su categoría que le sea encomendada y para la cual haya sido previamente instruido, el hecho de no incluirlas no significa que tengan la obligación de desempeñarlas cuando su responsable así se lo encomiende.

Puesto 10140.- Auxiliar Administrativo Garantía Social (Francisco E. Alfonso Cuerda, Mari Carmen Benayas Navarrete); **Puesto 10307.-** Auxiliar Administrativo Tesorería-Recaudación (Antonio Ariza Gálvez).

Examinadas sus reclamaciones, las mismas no se encuentran afectadas por los criterios establecidos en el seno de la Mesa General de Negociación; sus puestos de trabajo no han sido alterados, por lo que las apreciaciones efectuadas se desestiman al no encontrar ningún tipo de justificación, de tal forma que los aspectos y determinaciones de sus puestos de trabajo ya alcanzaron su culminación en la anterior RPT, por no encontrarnos en una revisión general de los puestos.

Puesto 10244.- Agente de Policía (José Luis Andreu Boluda)

Examinada su reclamación, la misma no puede encontrar justificación alguna por cuanto precisamente todos los puestos de trabajo de la Policía Local, han sido unificados según su categoría, de tal forma que, todos ellos estarán supeditados a la misma jornada y dedicación, desapareciendo con ello la singularidad de los puestos, además de los conflictos internos que dichas designaciones generaban con anterioridad; es precisamente esta cuestión una característica principal determinada claramente en el seno de la Mesa General de Negociación. De esta forma, el incremento determinado que ha sufrido este puesto ha sido el mismo para todos los que integran esa categoría y habiendo sido aplicado debidamente, procede la desestimación de sus alegaciones.

Puesto 10065.- Director Técnico Infraestructuras (José Luis Pastor Bono).

Examinada su reclamación, resulta que se ha aplicado debidamente el incremento fijado en los criterios acordados en el seno de la Mesa

Pl. Ingeniero Castells, 1
46980 Paterna (Valencia)
Tel: 96 137 96 00
www.paterna.es

Acta firmada electronicamente como se especifica al margen



Código seguro Verificación: 04YmM2NjcyMzE0MmEwYWU2

ACTA 18_16 Para verificar el documento acceder a: <https://sedepaterna.sede.dival.es/opencms/opencms/index.html>



AJUNTAMENT DE
Paterna

General de Negociación, respecto de todas y cada una de las Direcciones Técnicas; fruto de esa aplicación se encuentra el servicio de guardia al que hace referencia y que por error no se ha contemplado a algunos de esos puestos afectados, circunstancia ésta que será corregida de oficio y plasmadas debidamente en los citados puestos, toda vez que ha sido la base principal para la aplicación e incremento de dichos puestos de trabajo con idénticos criterios a todos ellos. En consecuencia, se procede a la corrección de oficio.

Puesto 10312.- Gestor Admvo Patrimonio (Mercedes Lerín Gómez); **Puesto 10271.-** Gestor Admvo. OMIC (Pilar Sinisterra Berruga); **Puesto 10099.-** Gestor Admvo Promoción y Dinamiz. Mpal; **Puesto 10016.-** Gestor Admvo Moderniz y TIC (Rosa Maria González Algaba).

Puesto 10002.- Informador Operador SIAC (todos sus integrantes); **Puesto 10173.-** Encargado Coordinador Registro (Pilar López Veintimilla).

Examinadas las reclamaciones, éstas son estimadas por indebida aplicación de los criterios acordados en la Mesa General de Negociación, por así estar establecido en aplicación de las medidas de homogeneización para aquellos puestos que accedieron por concurso de méritos.

Gestor Administrativo pasan a denominarse Jefe de Gestión Administrativo, en las áreas adscritas, con la misma e idéntica valoración establecidas para este puesto en 925 puntos.

Informador Operador SIAC y Encargado Registro, idéntica valoración que fue establecida en 800 puntos para los Gestores Auxiliares.

En consecuencia, procede de oficio su corrección por aplicación indebida.

Puesto 10311.- Gestor Aux. Partic. Ciud e Inform (Ana Serrano Torres); **Puesto 10030.-** Jefe Gestión Tesorería (Victoria Molina Galán); **Puesto 10308.-** Gestor Aux. Asesoría Jurídica (Leonor González Iranzo); **Puesto 10215.-** Gestor Aux. Secretaría (Pilar Betorez Pérez, Virginia Sáenz Enguidanos); **Puesto 10130.-** Gestor Aux. Contratación (Alfredo Fornés Vicente).

Examinadas sus reclamaciones, relativas a la garantía de derechos económicos (CPT), tras haberse deducido una valoración a la baja, en atención tanto a la disposición final tercera de nuestras normas reguladoras y los fallos de las Sentencias a las que judicialmente se reconoce este asunto, circunstancias todas ellas a las que hacen referencia en sus alegaciones sobre la base de que

Pl. Ingeniero Castells, 1
46980 Paterna (Valencia)
Tel: 96 137 96 00
www.paterna.es





AJUNTAMENT DE
Paterna

entienden que el puesto de trabajo que desempeñan, debe ser objeto de un Complemento Personal Transitorio, efectivamente así es y así se ha producido, tanto por lo que respecta a las referencias hechas, como a la determinación ya fijada del mismo, en aras tanto de una mayor seguridad, como del principio de igualdad que pretende la progresiva asimilación de la situación económica a los funcionarios del mismo cuerpo y nivel de la organización, a cuyo efecto prevé la absorción de los referidos complementos por cualquier mejora retributiva futura; determinación que este gobierno considera necesario establecer, al objeto de evitar los eventuales fallos judiciales ya producidos en esta propia organización.

En cuanto a la reclamación hecha respecto del puesto de Gestor de Aux. Asesoría Jurídica, procede su desestimación por cuanto que la nueva estructura de estos nuevos puestos han sido aplicados en condiciones de igualdad, según los criterios acordados en el seno de la MGN.

Puesto 10189.- Oficial Mantenimiento Vehículos Chófer (Antonio Riera Gallent); **Puesto 10190.-** Responsable Administración y Gestión de Almacén (Jesús Picazo Cabañero); **Puesto 10208.-** Oficial Electricista Especializado Asistente Nuevas Tecnologías.

Examinadas las reclamaciones, éstas son estimadas por indebida aplicación de los criterios acordados en la Mesa General de Negociación. Son puestos a los que se les han adaptado las funciones de los puestos que han sido suprimidos, como consecuencia de la jubilación de sus titulares, existiendo errónea aplicación y errónea confección de funciones en el puesto 10189, a la vez que inaplicación por estas causas de los puestos 10178 y 10185, que como consecuencia de ellos se ven afectados tras la adaptación; también errónea aplicación y determinación del puesto 10208, que procede su adaptación en la denominación, corrigiendo la valoración de todos ellos en 750 en lugar de 700 y 650, e incorporando las funciones que corresponde fruto de esa adaptación.

Puesto 10184.- Oficial Especializado Soldador-Conductor (Fermín Martínez Ortega); **Puesto 10102.-** Coordinador de Servicios Culturales (M^a José Gimeno Roselló); **Puesto 10095.-** Coordinador de Juventud (M^a Carmen Pérez Rubio); **Puesto 10105.-** Educador de Actividades Didácticas (Francisco Estellés Castelló).

Examinadas sus reclamaciones, éstas son estimadas por indebida aplicación de los criterios acordados en la Mesa General de Negociación, fruto de su tratamiento erróneo al no haberlos fijados con idénticos criterios, en el sentido siguiente:

Al puesto 10184, la valoración es de 800 en lugar de 700; al puesto 10102, 800, en lugar de 700; al puesto 10095 y 10105, la valoración es de 750 en lugar de 675.

Pl. Ingeniero Castells, 1
46980 Paterna (Valencia)
Tel: 96 137 96 00
www.paterna.es

Acta firmada electronicamente como se especifica al margen



Código seguro Verificación: 04YmM2NjcyMzE0MmEwYWU2

ACTA 18_16 Para verificar el documento acceder a: <https://sedepaterna.sede.dival.es/opencms/opencms/index.html>



AJUNTAMENT DE
Paterna

Puesto 10098.- Técnico Superior de Bibliotecas (Iourdes Rubio Benlloch); **Puesto 10103.-** Responsable de Biblioteca (todos sus integrantes).

Examinadas las reclamaciones, éstas son estimadas por error, tras la indebida aplicación, por no haber determinado con idénticos criterios las excepciones establecidas en la estructura orgánica funcional. Se corrige de oficio por error, con la valoración y mismas determinaciones y niveles que el puesto de referencia "Responsable de Archivo" con un valor de 800 puntos.

Asimismo, respecto del puesto 10098, no procede entrar en las apreciaciones respecto de los factores porque, como se ha dicho, no se está efectuando una revisión general ni entrando a una nueva valoración, sino a la aplicación debida o indebida en función de los criterios, que por otra parte se detecta una errónea aplicación no contemplada en este puesto, al contrario que en el de Arqueólogo y otros similares, motivo por el cual procede su corrección de oficio, con la valoración y mismas determinaciones y niveles que el puesto aludido, con un valor de 900 puntos.

Alegación genérica del puesto 10037.- Jefe de Área de Gestión Municipal (Carmen García Pérez), en alegación de su dependencia.

Examinada la reclamación formulada, procede realizar las siguientes consideraciones:

Primera:

Se estiman que los puestos denominados Gestor Auxiliar de IBI y Gestor Auxiliar de Tributos pasen a la denominación de Gestor Auxiliar de Gestión Municipal (Puesto 10046) con las funciones inherentes que comprende la ficha descriptiva, toda vez que tanto el IBI como los Tributos forman parte de las competencias propias que dirige la responsable del Área de Gestión Municipal, a quién le corresponderá distribuir el trabajo como considere más conveniente, circunstancia que con la descripción anteriormente aprobada puede igual y libremente realizar. Se suprimen por tanto los puestos núms. 10041 y 10310, que pasan a integrarse en el puesto 10046.

No obstante, conviene precisar, subrayar y resaltar, que el hecho de esta nueva denominación no significa que deban realizar funciones inferiores a las que venían realizando como Jefes Administrativos, más bien al contrario, toda vez que la unificación de estos puestos (más allá de la denominación ex ante) precisan de la realización de tareas más complejas y especializadas, por lo que a todos los puestos de Gestor Auxiliar debe exigírseles por igual, la ejecución de actividades administrativas más complejas y

Pl. Ingeniero Castells, 1
46980 Paterna (Valencia)
Tel: 96 137 96 00
www.paterna.es

Acta firmada electrónicamente como se especifica al margen



Código seguro Verificación: 04YmM2NjcyMzE0MmEwYWU2

ACTA 18_16 Para verificar el documento acceder a: <https://sedepaterna.sede.dival.es/opencms/opencms/index.html>



AJUNTAMENT DE
Paterna

especializadas y que no olvidemos la valoración, , se ha establecido por encima de los extinguidos o cambio de denominación de los anteriores Jefes Administrativos, precisamente por esa mayor complejidad y especialización.

Segunda:

En atención a su reclamación, se suprime la función núm. 13 de la ficha de "Gestor Auxiliar de Estadística y Padrón" Núm. de puesto: 10047.

Tercera:

Asimismo, y en atención a su consideración, se suprime la función número 6 de la ficha de "Jefe de Área de Gestión Municipal", al objeto de evitar cualquier tipo de interpretación que pueda darse a la misma.

Cuarta:

Respecto a las consideraciones efectuadas sobre el puesto de "Gestor Administrativo de Patrimonio", éste ya ha sido resuelto y estimado en la alegación efectuada por su ocupante.

SEGUNDO.- Publicar en el Tablón de Edictos, el presente acuerdo, sirviendo el mismo como notificación a los interesados y representación sindical del Ayuntamiento, a los efectos de los recursos que contra la misma puedan presentar los interesados afectados, incorporando asimismo, la pertinente corrección y actualización, según dicho alcance, en la estructura departamental del Ayuntamiento de Paterna/1.Ayuntamiento/RPT vigente.

5º.- RECURSOS HUMANOS.-AREA DE CONVIVENCIA.-APROBACIÓN DEL CATÁLOGO DE PUESTOS DE TRABAJO DE SEGUNDA ACTIVIDAD DE LA POLICIA LOCAL DE PATERNA.- Dada cuenta del expediente tramitado para la aprobación del catálogo de puestos de segunda actividad de la policía local de Paterna (clasificación 2.2.1.3 expediente 30/2016) cuyo procedimiento de creación y adscripción viene recogido en el Capítulo III del Reglamento de Segunda Actividad del Ayuntamiento Pleno aprobado el 22 de diciembre de 2015.

RESULTANDO que en el Consejo de Policía Local de Paterna celebrado el día 22 de Septiembre de 2016, con la asistencia de los responsables de las concejalías competentes y los sindicatos con representación en la Mesa General de Negociación, se propuso la creación de determinados puestos de segunda actividad, a concretar a través de una mesa técnica de trabajo monográfica sobre dicha cuestión.

Pl. Ingeniero Castells, 1
46980 Paterna (Valencia)
Tel: 96 137 96 00
www.paterna.es

Acta firmada electrónicamente como se especifica al margen



Código seguro Verificación: 04YmM2NjcyMzE0MmEwYWU2

ACTA 18_16 Para verificar el documento acceder a: <https://sedepaterna.sede.dival.es/opencms/opencms/index.html>



AYUNTAMENT DE
Paterna

RESULTANDO que con fecha 5 de octubre de 2016, se realiza la Mesa Técnica de Trabajo en la que se extrajeron diferentes conclusiones, respecto a los puestos que deben ser considerados como de segunda actividad, según consta en el acta obrante en el expediente.

CONSIDERANDO el informe del Intendente Principal Jefe de la Policía Local de fecha 2 de noviembre de 2016, en el que se propone para la prestación del servicio del personal de Policía, los siguientes puestos de segunda actividad:

Puesto reten Base Alfa (Ayuntamiento) turno de mañana	Un puesto de trabajo de segunda actividad
Puesto de reten Base Alfa (Ayuntamiento) turno de Tarde	Un puesto de trabajo de segunda actividad
Puesto de reten área 5 (Coma-M. del Rosari) turno mañana	Un puesto de trabajo de segunda actividad
Control de accesos casa consistorial	Un puesto de trabajo de segunda actividad
Control de accesos Edificio Administrativo	Un puesto de trabajo de segunda actividad
Control de acceso S Sociales Edificio Valentín Hernaez	Un puesto de trabajo de segunda actividad

CONSIDERANDO que la Mesa General de Negociación del Ayuntamiento de fecha 10 de noviembre de 2016 aprobó por unanimidad la creación de dichos puestos de trabajo de Segunda Actividad de la Policía Local de Paterna.

CONSIDERANDO que el Reglamento de Segunda Actividad de la Policía Local de Paterna establece en su artículo 21, lo siguiente:

"En el mes de septiembre de cada año, la Jefatura del Cuerpo de Policía local remitirá al Servicio de Recursos Humanos un estudio organizativo sobre los posibles destinos a ocupar por policías en segunda actividad, y una relación con la previsión del personal que por razón de edad pudiera pasar a la citada situación el año siguiente"

CONSIDERANDO que en la asignación de dichos puestos de trabajo se realizarán las funciones que se recogen en el anexo I del citado Reglamento, con el siguiente tenor:

ANEXO 1

PUESTO TIPO DE POLICIA LOCAL EN SEGUNDA ACTIVIDAD

FUNCION 1	ATENCION E INFORMACION AL CIUDADANO
	Atender al ciudadano que demanda información relacionada con la organización, con la seguridad y con cualquier otra a la que tenga acceso. (personal y telefónica).

Pl. Ingeniero Castells, 1
46980 Paterna (Valencia)
Tel: 96 137 96 00
www.paterna.es

Acta firmada electronicamente como se especifica al margen



Código seguro Verificación: 04YmM2NjcyMzE0MmEwYWU2

ACTA 18_16 Para verificar el documento acceder a: <https://sedepaterna.sede.dival.es/opencms/opencms/index.html>



AJUNTAMENT DE
Paterna

FUNCION 2	SOPORTE ADMINISTRATIVO A LA FUNCION POLICIAL
	Inspeccionar el cumplimiento del marco normativo, incluidas las ordenanzas y disposiciones municipales.
	Cumplimenta y realiza el seguimiento de los expedientes tramitados en el departamento.
	Cumplimenta y realiza el seguimiento de los informes propios de la función policial.
	Control y mantenimiento de materiales asignados a la Policía Local, y realiza balance trimestral de los mismos,
	Cumplimenta y realiza el seguimiento de los documentos administrativos propios de la gestión interna de la policía local. Inclusive con apoyo de sistemas informáticas.
	Controla e informa usos prohibidos en el medio natural, como aprovechamientos forestales ilegales, vertidos incontrolados, contaminación de aguas, extracción de áridos no autorizados o cacería ilegal.
	Efectúa actuaciones preventivas en materia de medio ambiente de acuerdo con las ordenanzas municipales y la normativa vigente del ámbito de actuación.
	Automoción: Tarea de control y mantenimiento del parque móvil.
	Control y gestión de objetos perdidos.
FUNCION 3	CONTROL POLICIAL DE ACCESOS A EDIFICIOS PUBLICOS E INSTALACIONES.
	Vigilancia de edificios e instalaciones municipales.
	Supervisa y custodia el acceso a los edificios, instalaciones y dependencias municipales.
	Control de llaves y radioteléfono
FUNCION 4	APOYO AL TRABAJO POLICIAL EN UNION DE OTROS DEPARTAMENTOS MUNICIPALES: ACCION SOCIAL, AGRICULTURA, MEDIO AMBIENTE, SERVICIOS PUBLICOS.
FUNCION 5	EDUCACION VIAL, TANTO AL PARQUE DE EDUCACION VIAL COMO A OTROS CENTROS EDUCATIVOS.
FUNCION 6	SEGURIDAD Y PREVENCIÓN
	Colabora en la gestión y el mantenimiento de los Planes Territoriales y Sectoriales de Emergencia del municipio.
	Colabora en el desarrollo de las funciones encomendadas por la Comisión municipal en seguridad de edificios públicos.
	Colabora en la gestión documental e inspecciones necesarias para el desarrollo de la normativa preventiva de riesgos laborales en dependencias e instalaciones municipales, con el fin de buscar la mayor seguridad de instalaciones, medios y procesos de trabajo para los empleados públicos y la ciudadanía.
	Colabora en la gestión documental que pueda derivarse del voluntariado de protección civil
FUNCION 7	FORMACION

Pl. Ingeniero Castells, 1
46980 Paterna (Valencia)
Tel: 96 137 96 00
www.paterna.es

Acta firmada electronicamente como se especifica al margen



Código seguro Verificación: 04YmM2NjcyMzE0MmEwYWU2

ACTA 18_16 Para verificar el documento acceder a: <https://sedepaterna.sede.dival.es/opencms/opencms/index.html>



AJUNTAMENT DE
Paterna

	Gestiona acciones formativas inherentes a la plantilla de la policía local.
	Gestiona y /o imparte acciones formativas destinadas al desempeño del puesto de policía de 2º actividad
FUNCION 8	OFICINAS EN GENERAL, APOYO OPERATIVO.
FUNCION 9	CUALQUIER FUNCION DE SIMILARES CARACTERISTICAS INHERENTES A LA POLICIA LOCAL QUE NO REQUIERA UN ESPECIAL ESTADO FISICO, PELIGROSIDAD O TRABAJO EN PERIODO NOCTURNO Y FESTIVO. CUALQUIERA QUE SEA EL DESTINO Y FUNCIONES ASIGNADOS, EN NINGÚN CASO SE REALIZARA EN FINES DE SEMANA, INCLUIDOS SÁBADOS, EN FESTIVOS O EN HORARIO NOCTURNO

CONSIDERANDO lo dispuesto en el Capítulo II artículos 40 a 44 y Capítulo III artículo 45 de la Ley 6/1999, de 19 de abril, de la Generalitat Valenciana de Policías Locales y de Coordinación de Policías Locales de la Comunitat Valenciana.

CONSIDERANDO lo dispuesto en el Capítulo VII, artículos 24 a 29 del Decreto 19/2003, de 4 de marzo del Consell de la Generalitat, por el que se regula la Norma Marco sobre estructura, Organización y Funcionamiento de los Cuerpos de la Policía Local de la Comunidad Valenciana, donde se establece para los miembros de las policías locales el pase a la situación de segunda actividad.

CONSIDERANDO la Providencia del Teniente Alcalde delegado de Personal en el que dispone que a la vista de las actuaciones realizadas se proceda a tramitar la aprobación del catalogo de puestos de segunda actividad de la Policía Local de Paterna, como dispone el Reglamento de Segunda Actividad del Ayuntamiento Pleno, en los términos acordados.

CONSIDERANDO que en atención a lo dispuesto por el artículo 22 de la LBRL, el órgano competente para la adopción del acuerdo es el Pleno.

CONSIDERANDO, la adenda al dictamen de la Comisión Informativa formulada por el teniente de Alcalde en el sentido de añadir a la cláusula dispositiva primera dos puestos más de segunda actividad con el siguiente tenor:

"Central de policía Local: gestión Administrativa de Sanciones y Multas: Dos puestos de trabajo".

A la vista de ello, atendido el informe propuesta suscrito al respecto por el Jefe de la Sección Sr. Romero y el dictamen de la Comisión Informativa Permanente de Urbanismo, Medio Ambiente y Economía Local de fecha 13 de diciembre con la adenda señalada, el Pleno con los votos a favor de todos los Grupos presentes en la sesión

Pl. Ingeniero Castells, 1
46980 Paterna (Valencia)
Tel: 96 137 96 00
www.paterna.es

Acta firmada electronicamente como se especifica al margen



Código seguro Verificación: 04YmM2NjcyMzE0MmEwYWU2

ACTA 18_16 Para verificar el documento acceder a: https://sedepaterna.sede.dival.es/opencms/opencms/index.html



AJUNTAMENT DE
Paterna

(PSOE, PP, Compromís y PASIP) excepto el Grupo de Ciudadanos (4) que se abstiene, adoptó los siguientes Acuerdos:

PRIMERO.- Aprobar el catálogo de puestos de segunda actividad de la Policía Local que se relacionan a continuación, para la realización de las funciones del puesto que se les asigne y que se recogen en el anexo I del citado Reglamento.

Puesto reten Base Alfa (Ayuntamiento) turno de mañana	Un puesto de trabajo de segunda actividad
Puesto de reten Base Alfa (Ayuntamiento) turno de Tarde	Un puesto de trabajo de segunda actividad
Puesto de reten área 5 (Coma-M. del Rosari) turno mañana	Un puesto de trabajo de segunda actividad
Control de accesos casa consistorial	Un puesto de trabajo de segunda actividad
Control de accesos Edificio Administrativo	Un puesto de trabajo de segunda actividad
Control de acceso S Sociales Edificio Valentín Hernaez	Un puesto de trabajo de segunda actividad
Central de policia Local: Gestión Administrativa de Sanciones y Multas	Dos puestos de trabajo.

SEGUNDO.- Publicar anuncio en el Tablón de Edictos del Ayuntamiento de Paterna y extracto en el Boletín Oficial de la Provincia, a los efectos de la oportuna información pública.

TERCERO.- Comunicar al Jefe de la Policía Local, dando cuenta del mismo a la Representación de los Trabajadores, a los efectos oportunos.

6º.- EDUCACIÓN.-AREA DE GARANTIA SOCIAL Y EMPLEO.-APROBACIÓN RECONOCIMIENTO EXTRAJUDICIAL Y GASTO FACTURAS COMEDORES FIN DE SEMANA MESES DE OCTUBRE Y NOVIEMBRE.- Visto el informe-propuesta del jefe de la Sección, del siguiente tenor literal:

" GARANTIA SOCIAL Y EMPLEO
EDUCACIÓN
Referencia: 2.7.6
Exp: /2016

I N F O R M E

VISTA la encomienda de gestión a GESPA SL del servicio de Escuela de Verano 2016 aprobada mediante sesión extraordinaria de JGL de fecha 12 de mayo de 2016.

Pl. Ingeniero Castells, 1
46980 Paterna (Valencia)
Tel: 96 137 96 00
www.paterna.es

Acta firmada electronicamente como se especifica al margen



Código seguro Verificación: 04YmM2NjcyMzE0MmEwYWU2

ACTA 18_16 Para verificar el documento acceder a: <https://sedepaterna.sede.dival.es/opencms/opencms/index.html>



AJUNTAMENT DE
Paterna

RESULTANDO que uno de los servicios dentro de la encomienda que viene prestándose hasta el 11 de septiembre de 2016 es el de comedores de fines de semana.

VISTA la providencia de fecha 15 de septiembre de 2016, así como la de 28 de noviembre del mismo año, por las cuales se dispone por parte del Concejal Ponente de Educación, se siga prestando temporalmente y hasta culminación del correspondiente trámite de contratación, el servicio de Comedores de Fin de Semana en las mismas condiciones aprobadas en la encomienda anteriormente referenciada.

VISTO el informe del Técnico de Educación de fecha 2 de Diciembre de 2016, por el cual se pone de manifiesto que el servicio se ha venido realizando fehacientemente y según lo establecido en la encomienda y providencia anteriores.

VISTAS las facturas de los períodos correspondientes a octubre 2016 (11 días) de importe 8.768,82 € y noviembre 2016 (9 días) de importe 7.174,48 €, emitidas por la empresa GESPA S.L. y que actualmente están pendientes de pago.

CONSIDERANDO el Texto Refundido de la Ley de las Haciendas Locales, el RD 500/1990, de 20 de abril, el Texto Refundido de la Ley de Contratos del Sector Público y las Bases de Ejecución del Presupuesto Municipal 2016.

CONSIDERANDO la existencia de crédito en la aplicación presupuestaria 3200-25002 RC 59774

RESULTANDO que no se ha finalizado el correspondiente expediente de contratación, y por tanto procedería el reconocimiento extrajudicial y el reconocimiento del gasto.

Acta firmada electronicamente como se especifica al margen



Código seguro Verificación: 04YmM2NjcyMzE0MmEwYWU2

ACTA 18_16 Para verificar el documento acceder a: <https://sedepaterna.sede.dival.es/opencms/opencms/index.html>



AJUNTAMENT DE
Paterna

CONSIDERANDO que al no haberse seguido el procedimiento legalmente establecido es competencia del Pleno efectuar este reconocimiento, según se determina en el artículo 60. 2 del Real Decreto 500/1990, de 20 de abril, que desarrolla el Capítulo primero del Título sexto de la Ley 39/1988, de 28 de diciembre, Reguladora de las Haciendas Locales, que establece que "corresponderá al Pleno de la entidad el reconocimiento extrajudicial de créditos,

CONSIDERAND el Informe de Intervención de Fondos

SE PROPONE:

PRIMERO.- Reconocer extrajudicialmente la aprobación y el reconocimiento del gasto correspondiente a las facturas de los periodos correspondientes a octubre 2016 (11 días) de importe 8.768,82 € y noviembre 2016 (9 días) de importe 7.174,48 €, emitidas por la empresa GESPA S.L. y que actualmente están pendientes de pago.

SEGUNDO.- Comunicar el presente acuerdo tanto a la empresa GESPA, SL, como a los Departamentos de Intervención y Tesorería Municipales."

A la vista de lo expuesto, atendido el informe propuesta transcrito y el dictamen de la Comisión Informativa de Protección y Derechos de la Ciudadanía de fecha 13 de diciembre, el Pleno con la abstención del Grupo Ciudadanos (4) y Grupo Popular (6) y el voto a favor de los grupos Socialista (6), Compromís (6) y PASIP (2), ACUERDA:

PRIMERO.- Reconocer extrajudicialmente la aprobación y el reconocimiento del gasto correspondiente a las facturas de los periodos correspondientes a octubre 2016 (11 días) de importe 8.768,82 € y noviembre 2016 (9 días) de importe 7.174,48 €, emitidas por la empresa GESPA S.L. y que actualmente están pendientes de pago.

SEGUNDO.- Comunicar el presente acuerdo tanto a la empresa GESPA, SL, como a los Departamentos de Intervención y Tesorería Municipales.

7º-SECCIÓN BIENESTAR SOCIAL.- APROBACIÓN CRITERIOS PROCESOS DE ADJUDICACIÓN TARJETA SOLIDARIA.

Dado que el punto no ha sido dictaminado, en cumplimiento del art. 82.3 del ROF, se somete a votación la ratificación de la inclusión de este punto en el orden del día, tras justificar la urgencia el Teniente de Alcalde del área, siendo aprobada con los votos a favor de los Grupos Socialista (6), Compromís (6) y PASIP (2) y la abstención de los grupos Popular (6) y Ciudadanos (4).

A continuación se da cuenta del informe obrante en el expediente, suscrito por el Jefe de Garantía Social y Empleo del siguiente tenor:

Pl. Ingeniero Castells, 1
46980 Paterna (Valencia)
Tel: 96 137 96 00
www.paterna.es

Acta firmada electronicamente como se especifica al margen



Código seguro Verificación: 04YmM2NjcyMzE0MmEwYWU2

ACTA 18_16 Para verificar el documento acceder a: <https://sedepaterna.sede.dival.es/opencms/opencms/index.html>



AJUNTAMENT DE
Paterna

"

Visto el Convenio con la Cooperativa Consum S.COOP.V para la implantación de la Tarjeta Solidaria mediante la emisión de vales de compra y previo informe y remisión del Area de Servicios Sociales , que en su cláusula cuarta determina : *"La duración del presente Convenio se establece en un año (1) a contar desde el día de su firma, y se prorrogará tácitamente por periodos anuales por un periodo máximo de 4 años , siempre que ninguna de las partes comunique a la otra su intención de resolver el mismo, con un plazo de treinta días (30) de antelación a la fecha de la resolución."*

CONSIDERANDO el acuerdo plenario de 30 de marzo de 2016 , en el que asimismo se aprueban los CRITERIOS A TENER EN CUENTA PARA INTERVENCION CON FAMILIAS POR PARTE DE LOS SERVICIOS SOCIALES Y OTORGAMIENTO DE LA TARJETA SOLIDARIA

CONSIDERANDO que como ya se estableció en la propuesta plenaria los presente criterios están sujetos a los propios requisitos establecidos en la Ordenanza Reguladora de ayudas de emergencia social municipal

CONSIDERANDO que para el ejercicio 2017 es necesario la aprobación de los requisitos que han de cubrir la propuesta de intervención con las familias sujetas a la Tarjeta Solidaria, y que asimismo es necesario aprobar las posibles modificaciones previo a la finalización del ejercicio de 2016, con el fin de que no exista un desfase en los procesos de intervención al pasar de un ejercicio presupuestario a otro

CONSIDERANDO lo regulado en la Ley de la Generalitat Valenciana 5/97, de 25 de junio, por la que se regula el Sistema de Servicios Sociales en el ámbito de la Comunidad Valenciana, DONDE se garantiza en el TÍTULO PRELIMINAR, artículo 1º, *"la coordinación de los recursos y de las iniciativas públicas y privadas, así como de los aspectos sociales de los sistemas sanitarios y educativos"*.

En su artículo 4º expresa que *"las actuaciones en el ámbito de los Servicios Sociales se someterán al principio de solidaridad y participación de la sociedad civil en la planificación y control de las actuaciones, garantizando una justa distribución de los recursos"*.

En su artículo 11º, dentro del Capítulo Primero del TÍTULO SEGUNDO, establece que *"los Servicios Sociales Generales constituyen la estructura básica del Sistema Público de Servicios Sociales, mediante la prestación de una atención integrada y polivalente dirigida a toda la población, articulada a través de actuaciones preventivas, asistenciales y rehabilitadoras, a nivel primario, con carácter universal y gratuito"*.

Pl. Ingeniero Castells, 1
46980 Paterna (Valencia)
Tel: 96 137 96 00
www.paterna.es

Acta firmada electronicamente como se especifica al margen



Código seguro Verificación: 04YmM2NjcyMzE0MmEwYWU2

ACTA 18_16 Para verificar el documento acceder a: <https://sedepaterna.sede.dival.es/opencms/opencms/index.html>



AJUNTAMENT DE
Paterna

CONSIDERANDO que el art. 25 de la la LEY 27/2013, DE 27 DE DICIEMBRE, DE RACIONALIZACIÓN Y SOSTENIBILIDAD DE LA ADMINISTRACIÓN LOCAL indica que entre otras las competencias propias de los municipios se encuentran las que a continuación se indican:

2. El Municipio ejercerá en todo caso, como competencias propias, **en los términos de la legislación del Estado y de las Comunidades Autónomas**, en las siguientes materias:

- a) **Evaluación e información, de situaciones de necesidad social, y la atención inmediata a personas en situación o riesgo de exclusión social.**

CONSIDERANDO que el órgano competente para aprobar la modificación del convenio es el Pleno de la Corporación Local de acuerdo a la base 35ª de las Bases de ejecución del presupuesto.

CONSIDERANDO Que es responsabilidad de las instancias sociales incluir la promoción de la integración y la lucha contra la exclusión en todas sus iniciativas y actividades

CONSIDERANDO Que la implantación de programas sociales es la mejor y más segura salvaguardia contra la exclusión social en la medida en que aquél es la principal fuente de percepción de ingresos económicos así como un importante cauce de normalización y comunicación social

CONSIDERANDO que la situación del municipio de Paterna sigue conllevando la necesidad social de buscar fórmulas alternativas complementarias que puedan cubrir las carencias socio-económicas de los vecinos que se encuentran en situaciones de vulnerabilidad, y seguir apostando por esta fórmula entre otras de intervención social.

CONSIDERANDO el Informe del Director Técnico de Servicios Sociales en el que se determinan pequeñas correcciones y aclaraciones a los criterios aprobados por Acuerdo plenario de 30 de marzo de 2016

SE PROPONE .-

PRIMERO: .- Aprobación de los criterios que se han de tener en cuenta para la intervención con las familias por parte del departamento de servicios sociales, con las pequeñas correcciones propuestas por Informe del Área y que a continuación se detalla, y su publicación en el BOP según los plazos reglamentariamente establecidos:

"OBJETIVO".-

Pl. Ingeniero Castells, 1
46980 Paterna (Valencia)
Tel: 96 137 96 00
www.paterna.es

Acta firmada electrónicamente como se especifica al margen



Código seguro Verificación: 04YmM2NjcyMzE0MmEwYWU2

ACTA 18_16 Para verificar el documento acceder a: <https://sedepaterna.sede.dival.es/opencms/opencms/index.html>



AJUNTAMENT DE
Paterna

Es por tanto que para el ejercicio 2016 y contando un incremento sustancial de presupuesto el objetivo del proyecto consistirá en:

- *Apoyo en alimentación y artículos de primera necesidad en la cobertura de las necesidades básicas de un número determinado de familias de Paterna en situación de grave riesgo de exclusión social*

PROPUESTA

Dirigido a una previsión inicial mínima de 61 familias del municipio de Paterna. El cómputo de la ayuda por familias será de:

- *1 miembro unidad familiar..... 100 euros/ 6 mes: 600 euros*
- *2-3 miembros unidad familiar.....150 euros/ 6 mes:900 euros*
- *4 miembros o más unidad familiar.....200 euros/ 6 mes:....1.200 euros*

La ayuda será por seis meses, prorrogables a otros seis meses en función de la disponibilidad presupuestaria y mientras cumpla los requisitos de acceso y permanencia, ya que está previsto que sea compatible con determinadas ayudas siempre que no se solapen.

Se abonará mediante el uso de una tarjeta personalizada de un establecimiento comercial con el cual el Ayuntamiento ha firmado un convenio de colaboración. Dado que se entienden que el contenido de los productos a expender con la tarjeta son de primera necesidad, los conceptos aceptados serán artículos de marca blanca de alimentación e higiene (personal y vivienda) así como los complementarios a los mismos que así se estime en cada caso concreto y según la lógica del proyecto.

PROCEDIMIENTO

*Dado que el proyecto está limitado a consignación presupuestaria y que lo que pretende el Ayuntamiento es que la TARJETA SOLIDARIA venga a complementar la red de recursos de emergencia social del municipio, el procedimiento de acceso al recurso será el mismo de una **ayuda económica** (Orden de ayudas de emergencia social) y a propuesta técnica.*

Pl. Ingeniero Castells, 1
46980 Paterna (Valencia)
Tel: 96 137 96 00
www.paterna.es

Acta firmada electronicamente como se especifica al margen



Código seguro Verificación: 04YmM2NjcyMzE0MmEwYWU2

ACTA 18_16 Para verificar el documento acceder a: <https://sedepaterna.sede.dival.es/opencms/opencms/index.html>



AJUNTAMENT DE
Paterna

- Se inicia el expediente con la propuesta de los técnicos de referencia que propondrán el acceso al recurso en la Comisión Técnica de Prestaciones Económicas con el fin de ajustar los perfiles de los posibles beneficiarios.
- Se hará la propuesta as las familias las cuales formalizarán su petición mediante escrito a través del registro de entrada al Ayuntamiento de Paterna dirigido al departamento de Servicios Sociales. Dado que el objetivo son familias que se encuentran en riesgo de exclusión social su situación ya es conocida por este departamento por lo que solo se les solicitará la documentación acreditativa adicional que complementa a la ya existente en sus expedientes familiares. En el expediente se adjuntará la instancia, la firma del acuerdo de contraprestaciones así como el informe propuesta baremado.
- Se tramitarán las ayudas de aquellos solicitantes que cumplen los requisitos establecidos en la Orden de ayudas municipal que rige las prestaciones Económicas Municipales.
- Una vez aprobada las propuestas de la ayuda en la siguiente Comisión Técnica se aprobará el decreto correspondiente y así se notificará a los usuarios y a la entidad CONSUM quien emitirá una tarjeta individualizada a nombre del titular con la consignación y periodicidad aprobada que será remitida al Ayuntamiento para su posterior entrega al beneficiario.
- El beneficiario activará la tarjeta en su primer uso en el centro de alimentación y podrá utilizarla hasta la cobertura de las cantidades asignadas.
- Una vez agotada la prestación el usuario devolverá la tarjeta en cuestión a la entidad emisora vía los Servicios Sociales.
- A través del convenio de colaboración establecido, el centro de alimentación se compromete a facilitar los informes de trazabilidad al Ayuntamiento de Paterna para que los Servicios Sociales puedan realizar el pertinente seguimiento de uso correcto de la misma.

REQUISITOS DE ACCESO Y MANTENIMIENTO:

- No superar el baremo establecido por el Reglamento de Ayudas Económicas que se gestiona desde el departamento de Servicios sociales para acceder al sistema.
- Familias en procesos de intervención y seguimiento con Servicios Sociales consideradas por criterio técnico en riesgo social de las que se consideran ya como prioritarias las que eran beneficiarias

Pl. Ingeniero Castells, 1
46980 Paterna (Valencia)
Tel: 96 137 96 00
www.paterna.es

Acta firmada electrónicamente como se especifica al margen



Código seguro Verificación: 04YmM2NjcyMzE0MmEwYWU2

ACTA 18_16 Para verificar el documento acceder a: <https://sedepaterna.sede.dival.es/opencms/opencms/index.html>



AJUNTAMENT DE
Paterna

del proyecto de comedor social así como las que tienen a su cargo menores en acogimiento familiar por situaciones de riesgo y se encuentren en situación de precariedad económica.

- *Obligatoriedad de participar de forma activa en aquellas actividades o proyectos que se consideren útiles desde el departamento de Servicios Sociales para su promoción personal y/o familiar así como la de asegurar la asistencia de los menores de forma continuada a sus centros escolares de referencia.*
- *En caso de incumplimiento de las condiciones de la prestación de la ayuda el Ayuntamiento previo informe de Servicios Sociales se reserva la opción de anular la prestación tal y como se contempla en las causas de denegación de la Ordenanza de ayudas económicas municipal.*
- *La adquisición de productos inadecuados, dará lugar a la baja inmediata de la tarjeta solidaria*

COMPATIBILIDAD/INCOMPATIBILIDAD.-

Las posibles compatibilidades o incompatibilidades serán determinadas por la valoración individualizada hecha por los Técnicos de Servicios Sociales "

SEGUNDO .- Dar cuenta al departamento de Intervención de Fondos , a los interesados ,al Jefe Area Garantia Social y Empleo , al Director Técnico de Servicios Sociales, Tesoreria."

Abierta deliberación, el Sr. Ochando señaló algunas discordancias en los criterios contenidos en el informe, refiriéndose a la falta de clarificación sobre la compatibilidad o no de las ayudas, a lo que el Sr. Ramón responde señalando que la intención es que no sean incompatibles y que agradece la aportación.

La Sra. Salvador, anuncia la abstención de su Grupo porque no ha pasado por Comisión y pide al Teniente de Alcalde, Sr. Ramón que explique con claridad las incompatibilidades que tienen estas ayudas; al tiempo que alerta sobre la situación que se producirá tras el cierre del Comedor Social y pregunta qué medidas tienen previstas para las personas que no se ajusten a los requisitos de la tarjeta solidaria o no puedan hacerse cargo de cocinar. Termina señalando que el importe previsto es notablemente inferior al que actualmente se destina al comedor social y a la tarjeta preguntando cómo resolverán esto cuando se sobrepase.

Pl. Ingeniero Castells, 1
46980 Paterna (Valencia)
Tel: 96 137 96 00
www.paterna.es

Acta firmada electronicamente como se especifica al margen



Código seguro Verificación: 04YmM2NjcyMzE0MmEwYWU2

ACTA 18_16 Para verificar el documento acceder a: <https://sedepaterna.sede.dival.es/opencms/opencms/index.html>



AJUNTAMENT DE
Paterna

El Sr. Ramón responde que serán compatibles con todas las ayudas siempre que no se solapen; y que en cuanto a la consignación, que se suplementará si es necesario.

Sometida a votación la propuesta contenida en el informe, es aprobada con los votos a favor de los Grupos Socialista (6), Compromís(6), PASIP (2) y la abstención de los Grupos Popular (6) y Ciudadanos (4).

8°.-INFRAESTRUCTURAS.- DISOLUCIÓN DEFINITIVA DE LA SOCIEDAD DESARROLLO LOCAL DE PATERNA S.A, SEGÚN ACUERDO ADOPTADO POR EL PLENO EN FECHA 30 DE MARZO DE 2016 (RATIFICACIÓN DE SU INCLUSIÓN EN EL ORDEN DEL DÍA ART. 82.3 ROF)

Dado que el punto no ha sido dictaminado, en cumplimiento del art. 82.3 del ROF, se somete a votación la ratificación de la inclusión de este punto en el orden del día, tras justificar la urgencia el Teniente de Alcalde del área, siendo aprobada con los votos a favor de los Grupos Socialista (6), Compromís (6) y PASIP (2) y la abstención de los grupos Popular (6) y Ciudadanos (4).

Se procede a explicar el contenido del punto por el Sr. Alcalde, señalando que se trata de dar cuenta al pleno de todo lo actuado, pues ya se ha firmado la escritura de disolución y liquidación en fecha 29 de junio, como consta en la propuesta; no obstante incluyendo el informe-propuesta algunos apartados resolutivos como el referente a la devolución de las fianzas, se va a someter a votación el informe obrante en el expediente del siguiente tenor:

"Dada cuenta del expediente que se tramita por el Área de Infraestructuras núm.: 1/2010, Clasificación: 2.10.10.2., relativo a la disolución de DESARROLLO LOCAL DE PATERNA S.A., en liquidación.

RESULTANDO que en sesión ordinaria celebrada el día 30/03/2016, el Ayuntamiento Pleno acordó darse por enterado de la celebración de la Junta General Extraordinaria y Universal de DESARROLLO LOCAL DE PATERNA S.A. de fecha 2 de marzo de 2016 y de todos los acuerdos en ella adoptados, dando traslado a los liquidadores para la conclusión del trámite con otorgamiento de Escritura Pública, y su inscripción en el Registro Mercantil.

RESULTANDO que en el citado acuerdo plenario se establecieron las siguientes condiciones suspensivas:

"A) Asunción por los Titulares de las Acciones A, B y C, y de modo independiente, Assignia Infraestructuras S.A. y Acciona Infraestructuras y AZARBE Obras y Servicios S.A. del compromiso de:

Pl. Ingeniero Castells, 1
46980 Paterna (Valencia)
Tel: 96 137 96 00
www.paterna.es





AJUNTAMENT DE
Paterna

A.1.- Restitución al Ayuntamiento de Paterna de parcela SED.1. Destinada a uso secundario educativo, sita en Unidad de Ejecución única del Sector de suelo urbanizable nº 4 del Plan General de Ordenación Urbana de Paterna.

A.2.- Restitución a SUMPA de la finca sesenta y uno, local comercial en planta baja señalado con el nº 2, de una superficie útil de 719'95 m2, en Calle Mallent i Meri nº 5,7 y 9, esquina a las Calles Santísimo Cristo de la Fe y Benidorm.

A.3.- No fijar en acuerdos de liquidación de la Sociedad de Economía Mixta al Ayuntamiento, ni a SUMPA, obligación alguna de contenido económico en perjuicio de sus respectivas tesorerías.

A.4.- Aportación de compromiso de Assignia, Acciona, del Socio Privado, SUMPA y Sociedad de Economía Mixta de no exigir al Ayuntamiento responsabilidades de ningún tipo por los actos hechos o acuerdos, pasados, presentes o futuros; renunciando a cualquier acción que les pudiera corresponder.

A.5.- Compromiso Assignia Infraestructuras S.A., Acciona Infraestructuras S.A., del Socio Privado y la Sociedad Mixta de no exigir a SUMPA responsabilidades de ningún tipo por los actos hechos o acuerdos, pasados, presentes o futuros; renunciando a cualquier acción que les pudiera corresponder.

A.6.- Compromiso de SUMPA de no exigir al Ayuntamiento, a Assignia Infraestructuras S.A., a Acciona Infraestructuras S.A., y a Azarbe Obras y Servicios S.A. responsabilidad alguna.

A.7.- Aportación de la cuenta de 2014 y aprobación del balance final de liquidación en las condiciones citadas."

RESULTANDO que por las Mercantiles ACCIONA CORPORACIÓN S.A., ASSIGNIA INFRAESTRUCTURAS S.A. Y AZARBE OBRAS Y SERVICIOS, en representación de la mercantil "SOCIEDAD CONCESIONARIA DLP S.A.", presentan en fecha 16 de noviembre de 2015, escrito dando cumplimiento a los compromisos exigidos por el Ayuntamiento para la Resolución y Liquidación de DESARROLLO LOCAL DE PATERNA S.A, que obra en el expediente con los números de folios 8.227 y 8.228, y sometidas las declaraciones y compromisos realizados a la condición de la restitución íntegra por el Ayuntamiento de los avales aportados en concepto de garantía definitiva.

RESULTANDO que por LEOPOLDO PONS ABOGADOS Y ECONOMISTAS S.L., Administrador Concursal de SUMPA presenta en fecha 30 de noviembre de 2015, escrito dando cumplimiento a los compromisos exigidos por el Ayuntamiento para la Resolución y Liquidación de DESARROLLO LOCAL DE

Pl. Ingeniero Castells, 1
46980 Paterna (Valencia)
Tel: 96 137 96 00
www.paterna.es

Acta firmada electronicamente como se especifica al margen



Código seguro Verificación: 04YmM2NjcyMzE0MmEwYWU2

ACTA 18_16 Para verificar el documento acceder a: <https://sedepaterna.sede.dival.es/opencms/opencms/index.html>



AJUNTAMENT DE
Paterna

PATERNA S.A, y que obrando en el expediente con los números de folio del 8.262 al 8.264.

CONSIDERANDO que en fecha 29 de Junio de 2016, se persona en el Área de Infraestructuras D^a Bárbara Pitarque, a los efectos de aportar y retirar la documentación, firmándose la siguiente comparecencia:

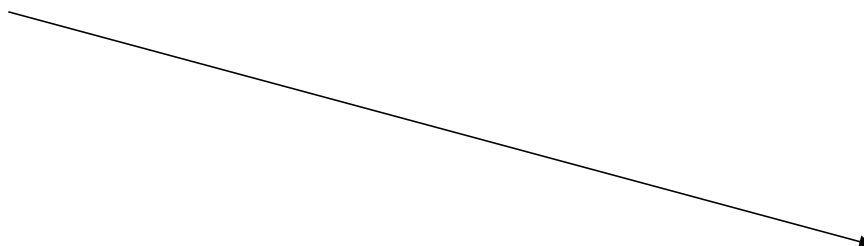

Acta firmada electronicamente como se especifica al margen



Código seguro Verificación: 04YmM2NjcyMzE0MmEwYWU2

ACTA 18_16 Para verificar el documento acceder a: <https://sedepaterna.sede.dival.es/opencms/opencms/index.html>



AJUNTAMENT DE
Paterna



AJUNTAMENT DE
PATERNA

AREA DE INFRAESTRUCTURAS
Clasificación: 2.10.10.2.
Expte.: 1/2010

COMPARECENCIA.- En el día de hoy veintinueve de Junio de dos mil dieciséis, comparece en el Área de Infraestructuras, D^a Bárbara Pitarque Villaescusa, Liquidadora de la Sociedad DESARROLLO LOCAL DE PATERNA S.A., en liquidación, y aporta los justificantes de pago de los siguientes recibos:

- IBI SUELO 2016 4.455'04 €
- IBI MALLENT I MERI (2013-2016) 5.079'42 €.

A los efectos de elevar a Escritura Pública la disolución de la Sociedad Desarrollo Local de Paterna S.A. y su posterior inscripción en el Registro Mercantil, se le hace entrega de la siguiente documentación depositada en estas dependencias por D^a Bárbara Pitarque:

- Certificación de Acuerdos de aprobación del balance final de liquidación y reparto de haber social.
- Acta de la Junta General Extraordinaria y Universal de la Sociedad celebrada el día 2 de marzo de 2016.
- Certificación del Ayuntamiento de Paterna donde consta la no solicitud de licencia de obras a nombre de la Sociedad.
- Escrito de dimisión de D. Luis José Murillo Guirao.
- Informe de los Liquidadores mancomunados de la Sociedad de 29 de febrero de 2016.
- Inventario de Bienes de la Sociedad.
- Informe de Valoración de la Parcela SED 1. Sector 4.
- Informe de Valoración del Local Comercial sito en Calle Mallent i Meri.
- Proyecto de división del activo resultante elaborado por los Liquidadores mancomunados de la Sociedad.
- Balance de Liquidación de la Sociedad.
- Cuentas anuales a 31 de diciembre de 2014.

Y no siendo otro el objeto de la comparecencia se firma por la interesada y Jefa del Área de Infraestructuras la en la fecha arriba indicada en duplicado ejemplar.

La Liquidadora de
Desarrollo Local de Paterna S.A.

Fdo.: D^a Bárbara Pitarque Villaescusa



La Jefa del Área de
Infraestructuras

Fdo.: D^a M^a Teresa Modrego Muñoz

Área de Infraestructuras
infraestructuras@ayto-paterna.es
Tfno.: - 96 137 96 49 - 96 305 30 27
Fax: 96 137 96 86

1





AJUNTAMENT DE
Paterna

CONSIDERANDO que en fecha 29 de junio de 2016 se eleva a Escritura Pública la formalización de acuerdos de disolución y liquidación de la Sociedad Desarrollo Local de Paterna S.A., ante el Notario del Ilustre colegio de Valencia D. Alejandro Fliquete Cervera, con número de protocolo: 846, y habiendo sido inscrita en el Registro Mercantil de Valencia en fecha 15 de Julio de 2016.

CONSIDERANDO que en la citada escritura en el reparto de haberes corresponde al Ayuntamiento de Paterna, entre otros, la Parcela denominada SED 1 (Datos Registrales: Tomo 2469, Libro 999, Folio 45, Finca: 81005 de Paterna. Código registral único de finca: 46080000774677), habiendo sido inscrita en el Registro de la Propiedad de Paterna en fecha 24 de noviembre de 2016.

CONSIDERANDO que el expediente se somete a fiscalización por la Intervención Municipal de Fondos, en cumplimiento de lo dispuesto en el art. 214.2 a) del R.D.L. 2/2004 TR de la Ley Reguladora de las Haciendas Locales.

CONSIDERANDO que corresponde al Pleno la competencia para la determinación de la formas de gestión, la creación de órganos desconcentrados y la disolución de los mismos, conforme a los establecido en el artículo 22.2 de la Ley 7/1985, de 2 de abril, Reguladora de las Bases de Régimen Local.

Visto todo lo que antecede, se propone a la Comisión Informativa de Infraestructuras y Seguridad, la adopción del siguiente acuerdo:

PRIMERO.- Dar por disuelta la Sociedad DESARROLLO LOCAL DE PATERNA, S.A., conforme a Escritura Pública de formalización de acuerdos de disolución y liquidación de la Sociedad DESARROLLO LOCAL DE PATERNA, S.A., con número de protocolo: 846, de fecha 29 de junio de 2016, ante el Notario del Ilustre Colegio de Valencia D. Alejandro Fliquete Cervera.

SEGUNDO.- Dar por resuelto el Contrato suscrito de selección de Socio Privado en la constitución de la Sociedad Mercantil Desarrollo Local de Paterna S.A, afectando a todos los documentos formalizados consecuencia de la adjudicación.

Pl. Ingeniero Castells, 1
46980 Paterna (Valencia)
Tel: 96 137 96 00
www.paterna.es

Acta firmada electronicamente como se especifica al margen



Código seguro Verificación: 04YmM2NjcyMzE0MmEwYWU2

ACTA 18_16 Para verificar el documento acceder a: <https://sedepaterna.sede.dival.es/opencms/opencms/index.html>



AJUNTAMENT DE
Paterna

TERCERO.- El acuerdo adoptado implica el cese automático de la municipalización de todos aquellos servicios público, incluidos en el objeto de la Sociedad.

CUARTO.- Devolver las siguientes garantías definitivas depositadas en la Tesorería Municipal, para responder del contrato de selección de socio privado en la constitución de la mercantil Desarrollo Local de Paterna S.A.:

- Referencia: 35.619, ingresada por Acciona Infraestructuras S.A., por importe de 1.800.000'00 €.
- Referencia: 35.616, ingresada por Assignia Infraestructuras, S.A., por importe de 1.200.000'00 €.

QUINTO.- Requerir a los Liquidadores de la Sociedad a los efectos de presentar la liquidación correspondiente a la distribución del Haber Liquidado tras el abono de los gastos de formalización de escrituras y otros gastos si los hubiere.

SEXTO.- Notificar el presente acuerdo a ASSIGNIA INFRAESTRUCTURAS, S.A., ACCIONA INFRAESTRUCTURAS S.A., AZARBE OBRAS Y SERVICIOS S.A., y SUMPA, así como a los Liquidadores de la Sociedad, con la indicación de los recursos que pueden interponer.

SEPTIMO.- Notificar el acuerdo a Patrimonio de Gestión Municipal a los efectos de la inscripción en el Inventario Municipal, de la parcela denominada SED 1 (Datos Registrales: Tomo 2469, Libro 999, Folio 45, Finca: 81005 de Paterna. Código registral único de finca: 46080000774677)

OCTAVO.- Dar traslado del presente acuerdo a Alcaldía, Secretaría General, Asesoría Jurídica, a la Intervención de Fondos, a la Tesorería, así como a todas las áreas Municipales"

Sometida a votación la propuesta, es aprobada con los votos a favor de todos los Grupos presentes (PSOE, PP, Compromís y PASIP) y la abstención del Grupo Ciudadanos (4).

9º.-

ESTADISTICA.-AREA DE GESTIÓN MUNICIPAL.-ACTUALIZACIÓN BOLSA DE ROTULACIÓN DE LAS CALLES DEL MUNICIPIO.- Vista la providencia de la Teniente de Alcalde de Buen Gobierno y Transparencia de 5 de los corrientes disponiendo que se tramite expediente de actualización de

Pl. Ingeniero Castells, 1
46980 Paterna (Valencia)
Tel: 96 137 96 00
www.paterna.es





AJUNTAMENT DE
Paterna

la bolsa de rotulación de calles del municipio y se añada un criterio toponímico relativo a los caminos municipales.

RESULTANDO: Que el Ayuntamiento Pleno en sesión celebrada el 30 de marzo de 2009 aprobó una bolsa de rotulación de calles con un listado de los mismos, acordando la integración de la citada bolsa según una proporción constante de TRES nombres de mujeres destacadas por cada nombre vinculado a hombres, instituciones, o cualquier otro tipo de denominaciones; de forma que el citado listado iría rellenándose según orden cronológico de inclusión y según orden numérico que corresponda respetando la citada proporción.

RESULTANDO: Que el 22 de febrero de 2010 el Ayuntamiento Pleno aprobó una moción relativa a diversas actuaciones con motivo del centenario del nacimiento de D. Miguel Hernández Gilabert, que en su punto 4 letra b) instaba al Ayuntamiento a "añadir a la bolsa de nombres del Protocolo, los nombres de los poetas, prosistas y dramaturgos más destacados de la Generación del 36, que sufrieron la represión franquista, como María Zambrano o Antonio Buero Vallejo".

RESULTANDO: Que el Pleno de fecha 30 de enero de 2013 aprobó una moción en la que se acordaba que el Ayuntamiento rotulará una calle en el municipio con el nombre "Héroe Sargento Fabra", respetando el protocolo de designación de calles seguido por el Ayuntamiento.

RESULTANDO: Que el Pleno de 24 de abril de 2013 aprobó una moción contra la intolerancia y condena de los actos homófobos incluyendo en la bolsa de rotulación el nombre de Guillem Agulló, joven valenciano asesinado por motivos ideológicos a manos de un grupo neonazi en 1993.

RESULTANDO: Que en fecha 18 de diciembre de 2013 el Ayuntamiento Pleno acuerda que el tramo situado en la confluencia de las calles Manises y Cristo de la Fé, pase a denominarse "En Memoria del pueblo saharauí".

RESULTANDO: Que en la misma sesión plenaria se aprueba una moción en reconocimiento a la lucha de Mandela, campaña contra el racismo en Paterna, dedicándole de la manera más inmediata posible una calle a Nelson Mandela.

RESULTANDO: Que el 27 de enero de 2016 el Pleno aprueba una moción en la que se sustituye la denominación de la calle de la Penya por la doble denominación Carrer Carmen Roca/Antic carrer de la Penya.

RESULTANDO: Que el Pleno de 30 de marzo de 2016 el Ayuntamiento acuerda nombrar como "plaza de la República" a la plaza que une las calles San Antonio, Avda. Europa, Federico García Lorca y Ramón Ramia Querol.

Pl. Ingeniero Castells, 1
46980 Paterna (Valencia)
Tel: 96 137 96 00
www.paterna.es





AJUNTAMENT DE
Paterna

RESULTANDO: Que en el Pleno de 10 de octubre de 2016 se aprueba una moción en la que acuerda incluir el nombre de la profesora Isabel Llácer en la relación existente de personas para poner nombres a las calles.

CONSIDERANDO el artículo 75 del Real Decreto 1690/1986, de 11 de julio, por el que se aprueba el Reglamento de Población y Demarcación de las Entidades Locales, modificado por el Real Decreto 2612/1996 de 20 de diciembre.

"Los Ayuntamientos mantendrán actualizadas la nomenclatura y rotulación de las vías públicas, y la numeración de los edificios, informando de ello a todas las Administraciones públicas interesadas.

Deberán también mantener la correspondiente cartografía o, en su defecto, referencia precisa de las direcciones postales con la cartografía elaborada por la Administración competente.

Los órganos sectorialmente competentes de la Administración General del Estado apoyarán técnicamente en estas operaciones a los Ayuntamientos que lo soliciten"

CONSIDERANDO: el punto 14.4 "Rotulación del Municipio, Entidades de Población y Vías Urbanas" de la Resolución de 16 de marzo de 2015, de la Subsecretaría, por la que se publica la Resolución de 30 de enero de 2015, de la Presidencia del Instituto Nacional de Estadística y de la Dirección General de Coordinación de Competencias con las Comunidades Autónomas y Entidades Locales, sobre instrucciones técnicas a los Ayuntamientos sobre gestión del padrón municipal, según el cual:

"De acuerdo con los artículos 75 y 76 del Reglamento de Población y Demarcación, los Ayuntamientos deben mantener perfectamente identificados sobre el terreno cada vía urbana, entidad y núcleo de población.

Los nombres del municipio, entidades y núcleos de población deben figurar rotulados en sus principales accesos. En los núcleos debe indicarse, asimismo, el nombre de la entidad de población a la que pertenece.

Cada vía urbana debe estar designada por un nombre aprobado por el Ayuntamiento. Dentro de un municipio no puede haber dos vías urbanas con el mismo nombre salvo que se distingan por el tipo de vía o por pertenecer a distintos núcleos de población del municipio.

El nombre elegido deberá estar en rótulo bien visible colocado al principio y al final de la calle y en una, al menos, de las esquinas de cada cruce. Se recomienda considerar como principio de la vía el extremo o acceso más próximo al centro o lugar más típico de la entidad de población. En las plazas, el rótulo se colocará en su edificio preeminente y en sus principales accesos.

En las barriadas con calles irregulares, que presenten entrantes o plazoletas respecto a la vía matriz deben colocarse tantos rótulos de denominación como sea necesario para la perfecta identificación. Es

Pl. Ingeniero Castells, 1
46980 Paterna (Valencia)
Tel: 96 137 96 00
www.paterna.es

Acta firmada electronicamente como se especifica al margen



Código seguro Verificación: 04YmM2NjcyMzE0MmEwYWU2

ACTA 18_16 Para verificar el documento acceder a: <https://sedepaterna.sede.dival.es/opencms/opencms/index.html>



AJUNTAMENT DE
Paterna

aconsejable que en estos casos cada edificio lleve el rótulo de la vía a la que pertenece.”

CONSIDERANDO que la competencia para adoptar el acuerdo corresponde, según tendencia doctrinal, al Pleno de la Corporación, en aplicación analógica de la previsión que contempla el art. 22.2 b) de la Ley 7/1985, Reguladora de las Bases del Régimen Local, y sin perjuicio de la necesidad de tramitar los correspondientes expedientes particulares que correspondan a medida que existan calles rotulables.

A la vista de lo expuesto, del informe propuesta de la jefa del área y del dictamen de la Comisión Informativa, el Pleno por UNANIMIDAD ACUERDA:

PRIMERO.- Actualizar la bolsa de rotulación de calles incluyendo todas las aprobadas por los acuerdos plenarios antes citados, quedando como sigue:

1º	Dª. Maria Moros Aigües		Denominada oficialmente
2º	Dª. Silvia Nadal Benavent		Denominada oficialmente
3º	Dª. Adelina Javaloyas Blasco		Denominada oficialmente
4º	D. José Damián Polo		Pendiente de asignación
5º	Dª. Milagro Ferrer Calatrava		Pendiente de asignación
6º	Dª. Maria Zambrano	Moción Pleno 22-02-2010	Pendiente de asignación
7º	Dª. Carmen Roca/Antic Carrer de la Penya	Pleno 27-01-2016	Denominada oficialmente
8º	D. Juan Bordás Catalá		Pendiente de asignación
9º	Dª Isabel Llácer	Moción Pleno 26-10-2016	Pendiente de asignación
10º			
11º			
12º	D. Julio J. Herrero Monllor		Pendiente de asignación
13º			
14º			
15º			
16º	D. Vicente Peris Pastor		Pendiente de asignación
17º			
18º			

Pl. Ingeniero Castells, 1
46980 Paterna (Valencia)
Tel: 96 137 96 00
www.paterna.es

Acta firmada electronicamente como se especifica al margen



Código seguro Verificación: 04YmM2NjcyMzE0MmEwYWU2

ACTA 18_16 Para verificar el documento acceder a: <https://sedepaterna.sede.dival.es/opencms/opencms/index.html>



AJUNTAMENT DE
Paterna

19°			
20°	D. Ramón Guillem Ruiz		Pendiente de asignación
21°			
22°			
23°			
24°	Policía Local de Paterna		Pendiente de asignación
25°			
26°			
27°			
28°	D. Antonio Buero Vallejo	Moción Pleno 22-10-2010	Pendiente de asignación
29°			
30°			
31°			
32°	Héroe Sargento Fabra	Moción Pleno 30-01-2013	Pendiente de asignación
33°			
34°			
35°			
36°	Guillem Agulló	Moción Pleno 24-04-2013	Pendiente de asignación
37°			
38°			
39°			
40°	En memoria del pueblo saharauí	Pleno 18-12-2013	Denominada oficialmente
41°			
42°			
43°			
44°	Nelson Mandela	Moción Pleno 18-12-2013	Pendiente de asignación
45°			
46°			
47°			
48°	Plaza de la República	Moción Pleno 30-03-2016	Denominada oficialmente

Acta firmada electrónicamente como se especifica al margen



Código seguro Verificación: 04YmM2NjcyMzE0MmEwYWU2

ACTA 18_16 Para verificar el documento acceder a: <https://sedepaterna.sede.dival.es/opencms/opencms/index.html>



AJUNTAMENT DE
Paterna

SEGUNDO.- Añadir un criterio toponimico a los aprobados por el Pleno de 30 de marzo de 2009 para la integración de la bolsa de rotulación quedando como sigue:

"Acordar la integración de la citada bolsa según una proporción constante de TRES nombres de mujeres destacadas por cada nombre vinculado a hombres, instituciones, o cualquier otro tipo de denominaciones; de forma que el citado listado irá rellenándose según orden cronológico de inclusión y según orden numérico que corresponda respetando la citada proporción.

En el caso de existir calles a rotular, deberán ir empleándose los nombres que correspondan por orden de inclusión en el listado.

Si siendo necesaria la rotulación de una calle, de conformidad con la proporción acordada, existieran números de orden por rellenar, se acudirá al siguiente nombre existente, aunque ello suponga saltar uno o más números de orden.

El listado se ampliará en lo necesario para dar cabida a los nombres que vayan adicionándose, respetando siempre la proporción acordada.

Para respetar la toponimia del municipio, si las nuevas calles a rotular transcurren o se ajustan en su recorrido a antiguos caminos que circunscriben la zona se les dará el nombre de dichos caminos, no aplicándose en estos casos el orden de la bolsa de rotulación arriba aprobado.

TERCERO.- Notificar el acuerdo que se adopte a los negociados de Estadística y Padrón, Participación Ciudadana, y a la Oficina Técnica, a los efectos oportunos.

10º.- ESTADISTICA.-AREA DE GESTIÓN MUNICIPAL.-DENOMINACIÓN VIALES ZONA URBANA INDUSTRIAL CONSOLIDADA DEL MOLÍ DE PATERNA.- Visto el expediente nº 2/2016 del Área de Gestión Municipal, Negociado de Estadística y Padrón, de denominación de los viales A, B y C de la zona industrial Molinos.

RESULTANDO que en fecha 21 de septiembre de 2015 la empresa VIVA AQUASERVICE SPAIN, S.A. solicita rotulación de calle y número de policía de donde se encuentra la misma ubicada.

RESULTANDO que en fecha 2 de octubre de 2015 se recibe plano con los viales afectados, viales A, B y C.

RESULTANDO: Que por la Teniente de Alcalde de Buen Gobierno y Transparencia el 7 de diciembre de 2016 se dicta Providencia por la que se dispone que que por el Área de Gestión Municipal, Negociado de Estadística y Padrón, se tramite propuesta de denominación de los viales de la zona industrial Molinos como Carrer del Testar, y una vez aprobado se dé traslado a la Oficina Técnica a efectos de que se le asigne la numeración de policía correspondiente

Pl. Ingeniero Castells, 1
46980 Paterna (Valencia)
Tel: 96 137 96 00
www.paterna.es





AJUNTAMENT DE
Paterna

CONSIDERANDO el artículo 75 del Real Decreto 1690/1986, de 11 de julio, por el que se aprueba el Reglamento de Población y Demarcación de las Entidades Locales, modificado por el Real Decreto 2612/1996 de 20 de diciembre.

"Los Ayuntamientos mantendrán actualizadas la nomenclatura y rotulación de las vías públicas, y la numeración de los edificios, informando de ello a todas las Administraciones públicas interesadas.

Deberán también mantener la correspondiente cartografía o, en su defecto, referencia precisa de las direcciones postales con la cartografía elaborada por la Administración competente.

Los órganos sectorialmente competentes de la Administración General del Estado apoyarán técnicamente en estas operaciones a los Ayuntamientos que lo soliciten"

CONSIDERANDO el punto 14.4 "Rotulación del Municipio, Entidades de Población y Vías Urbanas" de la Resolución de 16 de marzo de 2015, de la Subsecretaría, por la que se publica la Resolución de 30 de enero de 2015, de la Presidencia del Instituto Nacional de Estadística y de la Dirección General de Coordinación de Competencias con las Comunidades Autónomas y Entidades Locales, sobre instrucciones técnicas a los Ayuntamientos sobre gestión del padrón municipal, según el cual:

"De acuerdo con los artículos 75 y 76 del Reglamento de Población y Demarcación, los Ayuntamientos deben mantener perfectamente identificados sobre el terreno cada vía urbana, entidad y núcleo de población.

Los nombres del municipio, entidades y núcleos de población deben figurar rotulados en sus principales accesos. En los núcleos debe indicarse, asimismo, el nombre de la entidad de población a la que pertenece.

Cada vía urbana debe estar designada por un nombre aprobado por el Ayuntamiento. Dentro de un municipio no puede haber dos vías urbanas con el mismo nombre salvo que se distingan por el tipo de vía o por pertenecer a distintos núcleos de población del municipio.

El nombre elegido deberá estar en rótulo bien visible colocado al principio y al final de la calle y en una, al menos, de las esquinas de cada cruce. Se recomienda considerar como principio de la vía el extremo o acceso más próximo al centro o lugar más típico de la entidad de población. En las plazas, el rótulo se colocará en su edificio preeminente y en sus principales accesos.

En las barriadas con calles irregulares, que presenten entrantes o plazoletas respecto a la vía matriz deben colocarse tantos rótulos de denominación como sea necesario para la perfecta identificación. Es aconsejable que en estos casos cada edificio lleve el rótulo de la vía a la que pertenece."

Pl. Ingeniero Castells, 1
46980 Paterna (Valencia)
Tel: 96 137 96 00
www.paterna.es

Acta firmada electronicamente como se especifica al margen



Código seguro Verificación: 04YmM2NjcyMzE0MmEwYWU2

ACTA 18_16 Para verificar el documento acceder a: <https://sedepaterna.sede.dival.es/opencms/opencms/index.html>



AJUNTAMENT DE
Paterna

CONSIDERANDO lo dispuesto en el artículo 20.2 del Reglamento Municipal de Uso y Promoción del Valenciano que establece que las vías públicas tienen su denominación oficial en valenciano y en esta lengua será su rotulación.

CONSIDERANDO que la competencia para adoptar el acuerdo corresponde, según tendencia doctrinal, al Pleno de la Corporación, en aplicación analógica de la previsión que contempla el art. 22.2 b) de la Ley 7/1985, Reguladora de las Bases del Régimen Local.

A la vista de lo expuesto, del informe propuesta de la jefa del área y del dictamen de la Comisión Informativa, el Pleno por UNANIMIDAD ACUERDA:

PRIMERO.- Denominar a los viales de la zona urbana industrial consolidada del Molí de Paterna, grafiados en el plano obrante en el expediente, Carrer del Testar, como la continuación del vial que ya existe con ese nombre actualmente.

Vial	Tipo y denominación
A, B y C	Carrer del Testar

Código Postal: 46980
Entidad Colectiva: 00
Entidad Singular: 03 Paterna
Núcleo Diseminado: 01 Paterna
Sección: 36

SEGUNDO.- Dar traslado del presente acuerdo al INE, a la A.E.A.T. a la Gerencia Regional de Catastro, a la Policía Local y a todas las Áreas del Ayuntamiento, así como a cuantos organismos públicos o privados puedan resultar afectados (Correos, Iberdrola, Aigües de Paterna, Registro de la Propiedad, etc.).

11°.- INTERVENCIÓN.-INTERVENCIÓN.-DACION CUENTA INFORMES AUDITORIAS - 2015 EMPRESAS MUNICIPALES.- El Pleno queda enterado de los informes de auditoría de cumplimiento de la legalidad y operativa referentes a la empresa GESPA SLU (folios 42 a 69 del expte) y a Aigües de Paterna (folios 118 a 140 del expediente), realizadas por Grant Thornton respecto del ejercicio 2015, de las cuales se dio cuenta a la Comisión informativa correspondiente.

12°.-OFICINA DE SECRETARÍA.-SECRETARIA GENERAL.-DACIÓN CUENTA POR PARTE DE ALCALDÍA DE ASUNTOS DE INTERÉS MUNICIPAL:

Pl. Ingeniero Castells, 1
46980 Paterna (Valencia)
Tel: 96 137 96 00
www.paterna.es





AJUNTAMENT DE
Paterna

I).- DACIÓN CUENTA DE LA EVOLUCIÓN DEL DESEMPLEO EN EL TÉRMINO MUNICIPAL DE PATERNA.

El Pleno se da por enterado del informe emitido por el área de Garantía Social y empleo de fecha 14 de diciembre obrante en el expediente.

II) DACIÓN CUENTA ESTADO DE EJECUCIÓN AL PRESUPUESTO PRORROGADO A 30/11/2016.

Dada cuenta del informe de fecha 5 de diciembre suscrito por el Jefe de Fiscalización al que acompaña el estado de ejecución de ingresos y gastos corrientes; el resumen por capítulos ingresos y gastos y el estado de ejecución de Tesorería (deducida de la contabilidad municipal de 01/01/2016 a 30/11/2016), el Pleno se da por enterado.

13º.-OFICINA DE SECRETARÍA.- MOCIONES

I) MOCIÓN PRESENTADA POR EL GRUPO COMPROMÍS PER PATERNA, DE 25/11/2016, N° REG.:2016032315, RELATIVA A: LEY DE URGENCIA DE VIVIENDA EN LA COMUNIDAD VALENCIANA, QUE RESUELVA LOS PROBLEMAS DE LA EMERGENCIA HABITACIONAL.

Se da lectura por un vecino presente en la sesión perteneciente a la Plataforma de Afectados, a la siguiente moción:

"MOCIÓ CONSENSUADA PER UNA LLEI D'URGÈNCIA DE VIVENDA EN LA COMUNITAT VALENCIA QUE RESOLGA ELS PROBLEMES DE LA EMERGÈNCIA HABITACIONAL

EXPOSICIÓ DE MOTIUS

La Plataforma de Afectados por la Hipoteca del País Valencià ha estat reunint-se amb la Conselleria d'Habitatge, instant a que siga aprovat un Pla de Xoc contra els desnonaments i un nova Llei Valenciana d'Habitatge. La gran banca es negà a aprovar este Pla en la mesa de prevenció dels desnonaments. Malgrat això, la Conselleria ha presentat una Llei de Funció Social de l'Habitatge que tot i contindre elements positius, no resoldrà els problemes d'emergència habitacional del nostre país.

Davant esta situació, la PAH, ha realitzat 70 esmenes a la llei i ha comparegut en la Comissió de participació Ciutadana mostrant les dades del Consell General del Poder Judicial que confirmen l'existència de 41 desnonaments diaris i demanant un compromís col·lectiu per a que es duga endavant una llei urgent i consensuada.

Necessitem una llei que, com a mínim, resolga el problema dels desnonaments. Per tal de garantir una alternativa habitacional, que les persones es lliuren de deutes impagables i evitar els talls de

Pl. Ingeniero Castells, 1
46980 Paterna (Valencia)
Tel: 96 137 96 00
www.paterna.es

Acta firmada electronicamente como se especifica al margen



Código seguro Verificación: 04YmM2NjcyMzE0MmEwYWU2

ACTA 18_16 Para verificar el documento acceder a: <https://sedepaterna.sede.dival.es/opencms/opencms/index.html>



AJUNTAMENT DE
Paterna

subministraments per no poder pagar. També per a que les vivendes dels bancs passen a les Administracions Públiques i siguen elles les que proporcionen les vivendes socials buides. Necessitem aquesta llei urgentment perquè milers de persones no poden esperar.

Per aquests motius, l'Ajuntament de Paterna es compromet amb els següents

ACORDS

1. Instar al Consell a prioritzar la urgent tramitació de la Llei de Funció Social de l'Habitatge, per a poder disposar d'ella enguany.
2. Que esta llei assente les bases sòlides per a la solució definitiva i progressiva del dret humà i constitucional a la vivenda.
3. Que les Corts insten al govern de l'Estat a fer els canvis necessaris que faciliten el dret a l'habitatge en les lleis de competència estatal.
4. Que es convoque de, urgentment, la Mesa de la Vivenda.
5. Donar trasllat dels presents acords al Consell, a la Presidència de les Corts Valencianes, a tots els grups parlamentaris de les Corts, a la Plataforma de Afectados por la Hipoteca, al Consell Sectorial de Benestar Social, a les associacions de veïns de Paterna, a les Junes de Barri, a FAVEPA i al Consell Sectorial de Participació Ciutadana"

Sometida a votación la Moción, es aprobada por UNANIMIDAD.

II) MOCIÓN PRESENTADA POR EL GRUPO PATERNA SÍ PUEDE, DE FECHA 14/12/2016, N° REG.: 2016033767, RELATIVA A: CIERRE DE LOS CENTROS DE INTERNAMIENTO DE EXTRANJEROS (CIE).

Por el Sr. Ferri del Grupo PASIP se da lectura a la siguiente Moción:

"Frederic Ferri i Gómez, portavoz del grupo municipal Paterna Sí Puede, propone para su debate y aprobación en el pleno, la siguiente Moción:

EXPOSICIÓN DE MOTIVOS

El actual marco normativo de la UE obliga al Estado a expulsar (o regularizar) a las personas que se encuentran en situación irregular. Así se establece, en efecto, en la Directiva 2008/115/CE del Parlamento Europeo y del Consejo, de 16 de diciembre de 2008, relativa a normas y procedimientos comunes en los Estados miembros para el retorno de los nacionales de terceros países en situación irregular, conocida como Directiva de Retorno.

Pl. Ingeniero Castells, 1
46980 Paterna (Valencia)
Tel: 96 137 96 00
www.paterna.es

Acta firmada electronicamente como se especifica al margen



Código seguro Verificación: 04YmM2NjcyMzE0MmEwYWU2

ACTA 18_16 Para verificar el documento acceder a: <https://sedepaterna.sede.dival.es/opencms/opencms/index.html>



AJUNTAMENT DE
Paterna

Pero en absoluto es obligatorio, ni siquiera desde el cuestionado marco migratorio europeo, que el Estado español retenga e interne a las personas extranjeras para su expulsión o cuente con ningún centro con este régimen de privación de libertad.

Hay siete CIE en nuestro Estado: Algeciras, Aluche, Barranco Seco, Hoya Fria, Sangonera, Zapadores y Zona Franca. Aquí en el País Valenciano el CIE de Zapadores ha cerrado recientemente por las condiciones de insalubridad en que se encontraba, debido principalmente a las constantes plagas de chinches.

El caso es que los CIE reciben continuas denuncias de acreditadas organizaciones sociales, académicas e incluso desde autos jurídicos, de ser en realidad espacios públicos opacos donde no se garantizan derechos como la salud física y psicológica, la educación o la identidad. Tampoco se ve garantizada una tutela judicial efectiva y el derecho a la defensa, a la información, a la asistencia sanitaria, a la intimidad personal y familiar, al secreto de las comunicaciones, entre otros, incluso el de la propia vida se ve amenazado.

Las personas privadas de libertad en un CIE, también las de su entorno -familia y amistades-, padecen una situación personal extremadamente dolorosa.

En este punto, se hace necesario explicitar que en los CIE se sigue internando a personas con graves enfermedades físicas y psíquicas, mermando las posibilidades de recibir atención médica especializada y continuar con los tratamientos. La gravedad de estas vulneraciones adquiere tal entidad que incluso han llegado a fallecer varias personas durante su internamiento. No queremos olvidar a Mohamed Abagui, Samba Martine, Idrissa Diallo o Aramis Manukyan, todos ellos fallecidos en un CIE cuando el Estado era el garante de su integridad física y su vida. Víctimas de una muerte que podría haberse evitado.

Además, la existencia de los CIE causa un grave perjuicio a la convivencia criminalizando a personas venidas de otros países cuya única falta es no tener los papeles en regla. Se fomenta así el racismo y la xenofobia precisamente desde instituciones públicas, haciendo más difícil el trabajo de tantas otras instituciones y organizaciones sociales que tratan de combatir en nuestro país la intolerancia.

Como expresión de todo lo expuesto, de la voluntad de la ciudadanía y de la sociedad civil organizada, en los últimos meses varios Parlamentos Autonómicos y Ayuntamientos de todo el Estado han solicitado al Gobierno el cierre de los CIE.

Por todo lo expuesto se propone al pleno la adopción de los siguientes:

Pl. Ingeniero Castells, 1
46980 Paterna (Valencia)
Tel: 96 137 96 00
www.paterna.es

Acta firmada electronicamente como se especifica al margen



Código seguro Verificación: 04YmM2NjcyMzE0MmEwYWU2

ACTA 18_16 Para verificar el documento acceder a: <https://sedepaterna.sede.dival.es/opencms/opencms/index.html>



AJUNTAMENT DE
Paterna

ACUERDOS

El Ayuntamiento de Paterna solicita al Gobierno de España:

El cierre de los Centros de Internamiento de Extranjeros (CIE) de todo el territorio español, entendiendo que vulneran derechos fundamentales haciendo así coherente el sistema de extranjería español con la Constitución, con las sentencias del Tribunal Europeo de Derechos Humanos y con la normativa internacional vinculante para España.

(Este documento se ha redactado tomado como base el publicado en el BOLETÍN OFICIAL DE LAS CORTES GENERALES CONGRESO DE LOS DIPUTADOS Serie D Número 43 de 3 de noviembre de 2016 161/000737 Páginas 54, 55 y 56)".

Abierta deliberación se presenta la siguiente ENMIENDA por el Grupo Compromís:

"Esmena d'adició a la moció de Paterna Sí Puede sobre Cierre de los Centros de Internamiento de Extranjeros

- Manifestar el compromís d'emprendre mesures municipals sobre la base de la legalitat i competències existents, amb l'objectiu de garantir que cap persona siga identificada i detinguda per qüestions racials i privada de llibertat pel sol fet de trobar-se en situació administrativa irregular. Sobre la base d'això es comunicará als diferents cossos policials que actuen en la ciutat, de forma escrita i mitjançant els organismes de coordinació existents, l'oposició d'aquest Ajuntament a la identificació basada en perfil racial, la detenció i trasllat als CIE de cap veí o veïna del municipi.

- Instar el Govern que cessen les deportacions exprés, mitjançant les quals la policia deporta veïnes i veïns del municipi sota un règim de detenció de 72 hores, sense previ avís i sense que, en molts casos, intervinga cap tipus d'assistència lletrada.

- Instar el Ministeri de l'Interior perquè derogue, per vulnerar els drets fonamentals de qui habiten en el municipi, el Protocol de Deportació de la Policia Nacional de 2007 que permet, entre altres mesures vulneradores de drets, la sedació forçosa, la immobilització mitjançant camises de força, brides o corretges de les persones que van a ser deportades.

- Instar el Ministeri de l'Interior perquè no es realitzen deportacions en vols col·lectius, en els quals s'ha constatat un gran nombre de situacions de vulneració de drets, tant en el procediment que s'empren per a completar les places de cada aeronau, com en els propis vols.

Pl. Ingeniero Castells, 1
46980 Paterna (Valencia)
Tel: 96 137 96 00
www.paterna.es

Acta firmada electronicamente como se especifica al margen



Código seguro Verificación: 04YmM2NjcyMzE0MmEwYWU2

ACTA 18_16 Para verificar el documento acceder a: <https://sedepaterna.sede.dival.es/opencms/opencms/index.html>



AJUNTAMENT DE
Paterna

- Instar al Ministeri de l'Interior perquè no es realitzen deportacions i que garanteixi la lliure circulació de persones independent de la seua nacionalitat.

-Donar trasllat dels presents acords al Consell, al Govern de l'Estat espanyol, al Ministeri d'Interior, a FAVEPA, a les associacions de veïns de Paterna, a les Associacions d'Immigrants de Paterna i a les Junes de Barri.

Seguidamente se presenta otra ENMIENDA por el grupo Socialista del siguiente tenor:

"FRANCISCA PERICHE CHINILLACH, portavoz del Grupo Municipal Socialista del Ayuntamiento de Paterna, formula la siguiente ENMIENDA DE MODIFICACIÓN del acuerdo primero, y de ADICIÓN de un segundo acuerdo de la moción presentada por PASIP, referente a "SOBRE EL CIERRE DE LOS CENTROS DE INTERNAMIENTO DE EXTRANJEROS (CIE)", que quedaria redactada como sigue:

ACUERDOS

1.- El Ayuntamiento de Paterna solicita al Gobierno de España:

El cierre de los Centros de Internamiento de Extranjeros (CIE) de todo el territorio español, "que vulneren los" derechos fundamentales haciendo así coherente el sistema de extranjería español con la Constitución, con las sentencias del Tribunal Europeo de Derechos Humanos y con la normativa internacional vinculante para España.

2.- Que se modifique el actual modelo de Centros de Internamiento de Extranjeros (CIE), porque tal y como están concebidos, no tienen cabida en un Estado de Derecho. El nuevo modelo deberá respetar el principio de proporcionalidad, el carácter no penitenciario de los CIE, así como los derechos de las personas internas, garantizando las condiciones necesarias de higiene y salud, así como la atención especializada a las personas internas.

Paterna, 20 de diciembre de 2016"

Tras la deliberación que puede consultarse íntegramente en el Diario de sesiones, se somete a votación la enmienda presentada por Compromís, siendo desestimada con los votos a favor de los Grupos Compromís (6) y PASIP (2), en contra de los grupos popular (6) y Ciudadanos (4) y la abstención del Grupo Socialista (6).

Sometida a votación la enmienda del Grupo Socialista, es desestimada con los votos a favor de los grupos Socialista (6) y Ciudadanos (4) y en contra de los Grupos Popular (6), Compromís (6) y PASIP (2).

Pl. Ingeniero Castells, 1
46980 Paterna (Valencia)
Tel: 96 137 96 00
www.paterna.es





AJUNTAMENT DE
Paterna

Por último se somete a votación la Moción, siendo igualmente desestimada con los votos a favor de los Grupos Compromís (6) y PASIP(2), en contra de los grupos Popular (6) y Ciudadanos (4) y la abstención del grupo Socialista (6)

III) MOCIÓN PRESENTADA POR EL GRUPO PATERNA SÍ PUEDE, DE FECHA 14/12/2016, N° REG.: 2016033768, RELATIVA A: ELIMINACIÓN DE LA PLAGA DEL TOMICUS EN EL BOSQUE URBANO DE LA VALLESA.

Por el Sr. Ferri se da lectura a la siguiente Moción:

"MOCIÓN CONSENSUADA SOBRE ELIMINACIÓN DE LA PLAGA DEL TOMICUS EN EL BOSQUE URBANO DE LA VALLESA.

Moción consensuada por todos los Grupos Municipales del Ayuntamiento de Paterna, que al amparo de lo previsto en la normativa de Organización, Funcionamiento y Régimen Jurídico de las Entidades Locales, la presentan para su debate y votación en Pleno:

EXPOSICIÓN DE MOTIVOS

El Tomicus o Barrenillo de los pinos es un Coleóptero, cuyo adulto alcanza de 4 a 4,5 mm de longitud. Los daños que provoca sobre los Pinos es en última instancia su muerte. El proceso empieza con la aparición de galerías subcorticales en fustes y ramas, y las perforaciones de la médula de las ramillas terminales. Como consecuencia, sus efectos son la caída de ramillas terminales a finales del verano, y la muerte de los pies, afectados por el corte de circulación de la savia debido a las galerías realizadas en el fuste.

La Vallesa es un bosque mediterráneo situado en su mayor superficie en el término municipal de Paterna. Resulta fácil observar cómo el Tomicus está afectando a cientos de pinos, especie arborea mayoritaria en La Vallesa, siendo muy visible sus efectos en los pinos de mayor porte en el Balcón de la Reina, tomando dimensiones de plaga.

Es necesario tomar medidas ante esta catástrofe, que se está produciendo en nuestro término municipal. Para evitar que siga avanzando es necesario actuar con la mayor rapidez posible con tratamientos silvícolas, que garanticen la persistencia y mejora de la masa arbórea.

Por todo lo expuesto se propone al pleno la adopción de los siguientes:

ACUERDOS

Pl. Ingeniero Castells, 1
46980 Paterna (Valencia)
Tel: 96 137 96 00
www.paterna.es

Acta firmada electrónicamente como se especifica al margen



Código seguro Verificación: 04YmM2NjcyMzE0MmEwYWU2

ACTA 18_16 Para verificar el documento acceder a: <https://sedepaterna.sede.dival.es/opencms/opencms/index.html>



AJUNTAMENT DE
Paterna

Solicitar la intervención de la Consellería de Agricultura, Medio Ambiente, Cambio Climático y Desarrollo Rural, para que tome las medidas oportunas, para evitar que el Tomicus siga eliminando los pinos del bosque urbano de La Vallesa.

Dar traslado de este acuerdo al Consejo Territorial de Participación Ciudadana, a las Juntas de barrio y a todos los Portavoces de los Grupos Políticos, con representación parlamentaria en las Cortes Valencianas".

Sometida a votación la Moción es aprobada por UNANIMIDAD

IV) MOCIÓN PRESENTADA POR EL GRUPO CIUDADANOS, DE 14/12/2016, N° REG.:2016033769, RELATIVA A: ELIMINACIÓN DE BARRERAS PARA EL IMPUSO DEL COMERCIO LOCAL.

Dada lectura de los acuerdos contenidos en la siguiente Moción consensuada:

Exposición de Motivos

La realidad actual del comercio local en nuestro municipio pone de manifiesto la necesidad de hacer un mayor esfuerzo en la eliminación de los obstáculos administrativos que existen para impulsar nuevas actividades comerciales.

Dichas medidas deben adoptarse con carácter urgente dada la situación de crisis económica que viene sufriendo desde hace tiempo el citado sector, propiciando la apertura de nuevos establecimientos, lo que beneficiará el desarrollo económico de nuestra ciudad y contribuirá a la creación de empleo.

Desde hace años se viene dictando distinta normativa orientada a la simplificación de trámites administrativos necesarios para el otorgamiento de licencias con el fin de facilitar la actividad comercial.

Es el caso de la Directiva 2006/123/CE del Parlamento Europeo y del Consejo, de 12 de diciembre relativa a los servicios en el mercado interior que impuso a los Estados miembros una serie de principios y reglas en orden a la liberalización del acceso y ejercicio de las actividades de servicios, eliminando trabas injustificadas y estableciendo un régimen general de libertad de establecimiento, en el que tales actividades sólo podrán quedar supeditadas a la obtención de una autorización, excepcionalmente, cuando se justifique el

Pl. Ingeniero Castells, 1
46980 Paterna (Valencia)
Tel: 96 137 96 00
www.paterna.es

Acta firmada electrónicamente como se especifica al margen



Código seguro Verificación: 04YmM2NjcyMzE0MmEwYWU2

ACTA 18_16 Para verificar el documento acceder a: <https://sedepaterna.sede.dival.es/opencms/opencms/index.html>



AJUNTAMENT DE
Paterna

cumplimiento de criterios de no discriminación, necesidad y proporcionalidad.

Posteriormente, la Ley 2/2011, de 4 de marzo, de Economía Sostenible, incorporó a la citada Ley 7/1985, de 2 de abril, los artículos 84, 84 bis y 84 ter, estableciendo con carácter general la inexigibilidad de licencia u otros medios de control preventivos para el ejercicio de actividades, salvo que resultase necesario para la protección de la salud o seguridad públicas, el medioambiente o el patrimonio histórico-artístico, o cuando requiriesen de un uso privativo y ocupación del dominio público pero, en todo caso, condicionando su exigibilidad a un juicio de necesidad y proporcionalidad.

Igualmente, en el ámbito estatal se dictó el Real Decreto-ley 19/2012, de 25 de mayo, con ánimo de eliminar barreras para el impulso de la actividad comercial minorista de la pequeña y mediana empresa:

"El comercio minorista es, al mismo tiempo, un ámbito especialmente dinamizador de la actividad económica y del empleo y, por ello, para favorecer la recuperación económica en el actual contexto resulta fundamental la adopción de medidas que faciliten la actividad y eliminen obstáculos que impiden el desarrollo de la iniciativa empresarial en este ámbito".

En este sentido, después del marco expuesto, desde Ciudadanos Paterna consideramos necesario no poner trabas al desarrollo del comercio local, siendo una de ellas, la adquisición y pago de la licencia de apertura de establecimientos.

En el pleno del pasado octubre 2.015, ya se aprobó una moción del grupo en la que solicitábamos como uno de los puntos, que se realizara el estudio por parte de la Agencia de Desarrollo Local, del establecimiento de un sistema de exenciones y bonificaciones, incluso considerándose la exención total de la tasa de apertura.

Al día de hoy, no sabiendo nada al respecto y viendo la necesidad de que se siga creando empleo en el municipio para bajar la tasa del paro y favorecer una mejor vida para nuestros habitantes,

en virtud de lo expuesto, el grupo municipal de Ciudadanos Paterna, solicita al pleno la adopción de los siguientes ACUERDOS:

- 1.- Solicitar un informe del técnico de área para el estudio de la eliminación de la tasa de apertura en el municipio.
- 2.- Que el citado informe sea enviado al CSES y estudiado para su aprobación o rechazo.
- 3.- Que el informe solicitado en el punto 1 sea enviado a Paterna Ciudad de Empresas y estudiado y valorado.

Pl. Ingeniero Castells, 1
46980 Paterna (Valencia)
Tel: 96 137 96 00
www.paterna.es

Acta firmada electronicamente como se especifica al margen



Código seguro Verificación: 04YmM2NjcyMzE0MmEwYWU2

ACTA 18_16 Para verificar el documento acceder a: <https://sedepaterna.sede.dival.es/opencms/opencms/index.html>



AJUNTAMENT DE
Paterna

4.- Estudio por parte de los técnicos de la posibilidad de exención de cualquier otra barrera administrativa y/o económica que actualmente suponga un impedimento para la creación y apertura de negocios en el municipio.

5.- Dar a conocer a los grupos políticos del estado de ejecución de esta moción a los dos meses posteriores a su aprobación.

6.- Dar a conocer el presente acuerdo a las juntas de barrio de Paterna, diferentes asociaciones del municipio, Consejo Territorial de Participación Ciudadana, FAVEPA, consejos sectoriales, oficinas del SERVEF y APYMEP".

Sometida a votación es aprobada por UNANIMIDAD.

V) MOCIÓN PRESENTADA POR EL GRUPO SOCIALISTA DE 14/12/2016, N° REG.:2016033772, RELATIVA A: SUPERÁVIT PRESUPUESTARIO.

Dada lectura por la Sra. Pérez de la siguiente Moción:

"Francisca Periche Chinillach, portavoz del Grupo Municipal del PSPV-PSOE, al amparo de lo previsto en la normativa de Organización, Funcionamiento y Régimen Jurídico de las Entidades Locales, presenta la siguiente MOCIÓN para su debate y votación en Pleno:

EXPOSICIÓN DE MOTIVOS

La Ley Orgánica de Estabilidad Presupuestaria y Sostenibilidad Financiera (LOEPSF) recoge las tres reglas fiscales de obligado cumplimiento: estabilidad presupuestaria, deuda pública y regla de gasto.

El artículo 11.4 de la LOEPSF señala que "las Corporaciones Locales deberán mantener una posición de equilibrio o superávit presupuestario", mientras que el art 32, referido al destino del superávit, señala que "éste se destinará reducir el nivel de endeudamiento".

La ley 9/2013 de deuda comercial, modificó la ley para permitir a los Ayuntamientos que cumplieren una serie de requisitos, destinar el superávit a inversiones financieramente sostenibles, una definición de inversiones que recogió el Decreto-Ley 2/2014, de 21 de Febrero en su DA 16. Estas excepciones en ningún caso dieron satisfacción a las demandas municipales puesto que las condiciones para poder acogerse a la medida eran importantes: haber registrado superávit presupuestario y remanente de tesorería, que hubiesen pagado antes las deudas

**Pl. Ingeniero Castells, 1
46980 Paterna (Valencia)
Tel: 96 137 96 00
www.paterna.es**

Acta firmada electronicamente como se especifica al margen



Código seguro Verificación: 04YmM2NjcyMzE0MmEwYWU2

ACTA 18_16 Para verificar el documento acceder a: <https://sedepaterna.sede.dival.es/opencms/opencms/index.html>



AJUNTAMENT DE
Paterna

pendientes con proveedores para cumplir con la ley de morosidad y destinar el sobrante a amortizar deuda.

A lo largo de estos años esta situación ha traído consigo una paradoja: los ayuntamientos son la única administración en superávit, están saneados y cumplen sus objetivos pero no pueden invertir ese ahorro.

En estos momentos la administración local se han convertido en la administración más cumplidora con los objetivos marcados: la deuda local ya ha llegado este año a los objetivos del 3% fijados para 2020, con cuatro años de adelanto; el superávit de las Entidades Locales, aporta al cómputo total de España medio punto del PIB y también cumple con el techo de gasto y paga en plazo a sus proveedores.

Por ello, es ineludible que el Gobierno atienda las demandas del conjunto de los ayuntamientos, y tal y como ha planteado la FEMP en la reunión de la Comisión Nacional de Administración Local (CNAL) del pasado día 30 de noviembre de 2016, les permita utilizar el superávit, que este año ronda los 4.500 millones de euros.

Ha llegado la hora de que el Gobierno escuche, y sea sensible a las reivindicaciones de los Ayuntamientos, cuyas demandas son justas, razonables y necesarias para seguir poniendo los intereses de los vecinos por delante de cualquier otro, y continuar llevando a cabo inversiones, desarrollo y el fortalecimiento del Estado de Bienestar

Los gobiernos locales son la administración más cercana a los ciudadanos, y más en estos momentos de crisis, el Gobierno no debe poner trabas a su labor en la prestación de servicios públicos de calidad.

Por consiguiente, se propone al Pleno la adopción del siguiente:

ACUERDOS

Permitir que las entidades locales puedan utilizar el superávit presupuestario en los gastos que consideren oportuno, y para ello se realicen las modificaciones legales correspondientes en los presupuestos generales del Estado".

Abierta deliberación, se presenta la siguiente enmienda por el Grupo de Compromis:

"Esmenes d'adició a la moció presentada pel grup Socialista relativa al superàvit pressupostari

- Que l'ús del superàvit passe per un procés de participació ciutadana d'una forma transparent.

Pl. Ingeniero Castells, 1
46980 Paterna (Valencia)
Tel: 96 137 96 00
www.paterna.es

Acta firmada electronicamente como se especifica al margen



Código seguro Verificación: 04YmM2NjcyMzE0MmEwYWU2

ACTA 18_16 Para verificar el documento acceder a: <https://sedepaterna.sede.dival.es/opencms/opencms/index.html>



AJUNTAMENT DE
Paterna

-Donar trasllat dels presents acords al Consell, al Govern de l'Estat espanyol, al Ministeri d'Administracions Públiques, al Ministeri d'Hisenda, a FAVEPA, a les associacions de veïns de Paterna i a les Junes de Barri".

En el transcurso de la deliberación que puede consultarse íntegramente en el Diario de sesiones, el Sr. Alcalde presenta la siguiente adición: "Que se envíe a la Comisión Nacional de la Administración Local del Congreso de los Diputados".

Sometida a votación la enmienda de Compromís, es aprobada con los votos a favor de los Grupos socialista (6), Compromís (6), PASIP (2), el voto en contra del grupo Ciudadanos (4) y la abstención del Grupo Popular (6).

Seguidamente se somete a votación la adición del Grupo Socialista, siendo aprobada por todos los Grupos excepto Ciudadanos (4) que vota en contra.

Por último se somete a votación la Moción siendo aprobada con los votos a favor de los Grupos Socialista (6), Compromís (6) y PASIP ("); el voto en contra de Ciudadanos (4) y la abstención del Grupo Popular (6), quedando aprobada por tanto la moción con la enmienda y adición antes transcritas.

VI) MOCIÓN PRESENTADA POR EL GRUPO CIUDADANOS, DE 15/12/2016, N° REG.:2016033868, RELATIVA A: PROMOCIÓN DEL BANCO DE TIERRAS MUNICIPAL. PROMOCION DEL BANCO DE TIERRAS MUNICIPIA

Dada lectura por la Sra. Almagro de los acuerdos contenidos en la siguiente Moción consensuada:

"Exposición de Motivos

La huerta en Paterna siempre ha sido una de sus grandes riquezas pero por desgracia, en los últimos años ha sido abandonada por la falta de personas que se dediquen a su explotación.

Por otro lado, han habido varias asociaciones de personas que han empezado a desarrollar actividad en los campos, actividad que debería potenciarse.

Por ello creemos que se puede hacer una buena relación simbiótica entre la huerta desaprovechada y los colectivos, como por ejemplo el de los desempleados, para volver a darle valor a nuestro municipio y crear mejora social.

Por todo ello, Ciudadanos Paterna propone los siguientes

**Pl. Ingeniero Castells, 1
46980 Paterna (Valencia)
Tel: 96 137 96 00
www.paterna.es**

Acta firmada electrónicamente como se especifica al margen



Código seguro Verificación: 04YmM2NjcyMzE0MmEwYWU2

ACTA 18_16 Para verificar el documento acceder a: <https://sedepaterna.sede.dival.es/opencms/opencms/index.html>



AJUNTAMENT DE
Paterna

ACUERDOS:

1-. Convocar el consejo agrario municipal para la revisión y actualización de la ordenanza municipal que regula el Banco de Tierras, en el que se valore:

1.1-. Mantener conversaciones con los propietarios para ofrecerles que los terrenos que tengas a su disposición entren en el Banco de Tierras.

1.2-. Facilitar a las personas en situación de desempleo la explotación de dichas tierras.

1.3-. La validez de la ordenanza del banco de tierras actual, para que sea revisada y mejorada.

1.4.- Trabajar la opción de la creación del mercado del agricultor.

2-. Dotar económicamente este proyecto solicitando las subvenciones que existan para este fin.

3-. Dar traslado del presente acuerdo a las juntas de barrio de Paterna, asociaciones de vecinos, FAVEPA y consejos sectoriales Y Consejo Territorial de Participación Ciudadana".

Sometida a votación, es aprobada por UNANIMIDAD.

VII) **MOCIÓN PRESENTADA POR EL GRUPO EUPV DE 15/12/2016, N° REG.:2016033875, CONTRA EL RESCATE DE LAS AUTOPISTAS DE PEAJE CON DINERO PÚBLICO Y POR LA EXIGENCIA DE RESPONSABILIDADES POLÍTICAS Y PENALES.**

Se retira del orden del día por el portavoz del grupo de EUPV al no poder asistir a la sesión

VIII) **MOCIÓN PRESENTADA POR EL GRUPO EUPV DE 15/12/2016, N° REG.:2016033876, PARA DENUNCIAR UNA TARIFA DEL AGUA INJUSTA Y INSOSTENIBLE PARA EL SERVICIO DE ABASTECIMIENTO DE AGUA EN ALTA.**

Se retira del orden del día por el portavoz del grupo de EUPV al no poder asistir a la sesión

Pl. Ingeniero Castells, 1
46980 Paterna (Valencia)
Tel: 96 137 96 00
www.paterna.es

Acta firmada electronicamente como se especifica al margen



Código seguro Verificación: 04YmM2NjcyMzE0MmEwYWU2

ACTA 18_16 Para verificar el documento acceder a: <https://sedepaterna.sede.dival.es/opencms/opencms/index.html>



AJUNTAMENT DE
Paterna

IX) MOCIÓN PRESENTADA POR EL GRUPO SOCIALISTA DE 15/12/2016, N° REG.:2016033889, RELATIVA A: APOYO AL SECTOR CITRÍCOLA VALENCIANO.

Dada lectura de los acuerdos contenidos en la siguiente Moción consensuada:

"Francisca Periche Chinillach, portavoz del Grupo Municipal del PSPV-PSOE, al amparo de lo previsto en la normativa de Organización, Funcionamiento y Régimen Jurídico de las Entidades Locales, presenta la siguiente MOCIÓN para su debate y votación en Pleno:

EXPOSICIÓN DE MOTIVOS

La Federación Valenciana de Municipios y Provincias, ante la aprobación por el Parlamento Europeo del nuevo régimen de importación de cítricos del sur de África, recoge el malestar manifestado por los Municipios al considerar dicha medida un agravio al sector agrícola valenciano. Este nuevo acuerdo pone en peligro el futuro de los productores de cítricos valencianos.

Hasta este año, el periodo de importación de cítricos procedentes de Sudáfrica finalizaba el 15 de octubre, pero el nuevo acuerdo lo amplía hasta el 30 de noviembre con una progresiva disminución anual de los precios de entrada hasta su desaparición en 2025.

La ampliación del periodo de importación, facilita la entrada de altos volúmenes de cítricos con la posibilidad de la presencia de naranjas sudafricanas en los mercados europeos, con una afectación, clara y directa, a las producciones valencianas. Sin duda, la entrada de estas naranjas durante un mes provoca una presión de los precios a la baja en origen, y por tanto, la perturbación del mercado de la Comunitat Valenciana.

Además, no hay que olvidar que en Sudáfrica está presente la plaga de la "Mancha negra" de los cítricos, sin presencia en la citricultura europea, y por tanto en la valenciana, causada por un hongo que se convierte en la principal enfermedad fúngica de los cítricos a nivel mundial. Durante el año 2015, en la Unión Europea se han detectado cuarenta y cinco envíos procedentes de Sudáfrica con presencia de agentes nocivos, dieciséis de los cuales, eran vector que provoca dicha enfermedad.

**Pl. Ingeniero Castells, 1
46980 Paterna (Valencia)
Tel: 96 137 96 00
www.paterna.es**

Acta firmada electronicamente como se especifica al margen



Código seguro Verificación: 04YmM2NjcyMzE0MmEwYWU2

ACTA 18_16 Para verificar el documento acceder a: <https://sedepaterna.sede.dival.es/opencms/opencms/index.html>



AJUNTAMENT DE
Paterna

Por todo ello y con el fin de paliar las consecuencias del citado acuerdo entre la Unión Europea y los estados del Acuerdo de Asociación Económica (estados del África Meridional) de la CDAA (Comunidad de Desarrollo de África Austral) se aprueban los siguientes

ACUERDOS

PRIMERO. Sumarse al Acuerdo de les Corts Valencianes en defensa de la citricultura Valenciana, y en consecuencia:

- I. Instar al Gobierno de la Nación para que se dirija a la Comisión Europea para que establezca un protocolo comercial en materia de cítricos entre la Unión Europea y Sudáfrica que contemple, al menos, los puntos siguientes:
 - A. Establecer los contingentes de importación "regresivos" en los cuales, las mayores cantidades de importación se establezcan en los meses de junio a setiembre y a partir de octubre, vayan descendiendo progresivamente los volúmenes de cítricos importados que no perturben el mercado comunitario cuando entren a comercializarse las variedades valencianas.
 - B. Establecer un único puerto de entrada de cítricos procedentes de Sudáfrica a la Unión Europea y, preferiblemente, el puerto de Valencia o Castellón, por su proximidad a los puntos de reexportación a los mercados comunitarios.
 - C. Implantación en este puerto de inspectores fitosanitarios especializados en plagas y enfermedades de cuarentena como el Citrus black spot o "mancha negra" para inspeccionar detenidamente cada uno de los envíos procedentes de Sudáfrica, además elevando el número de muestras de cítricos. Así mismo, se incrementarán las exigencias en los controles documental (certificados y marcas exigidas); de identidad entre lo enviado y lo declarado; y de requisitos fitosanitarios.
 - D. Establecimiento de inspectores fitosanitarios europeos, a cargo del sector sudafricano, en los puertos de origen, para evitar al máximo la salida de envíos con presencia de la enfermedad.
 - E. Revisión y mejora, en la medida de lo posible, del protocolo de transporte de cítricos, especialmente, por el que se hace a las temperaturas de los contenedores, que garanticen tratamientos térmicos contra plagas de cuarentena en la Unión.
- II.- Instar al Consell de la Generalitat para que se dirija al Gobierno central instándolo a dirigirse a la Comisión Europea.

Pl. Ingeniero Castells, 1
46980 Paterna (Valencia)
Tel: 96 137 96 00
www.paterna.es

Acta firmada electrónicamente como se especifica al margen



Código seguro Verificación: 04YmM2NjcyMzE0MmEwYWU2

ACTA 18_16 Para verificar el documento acceder a: <https://sedepaterna.sede.dival.es/opencms/opencms/index.html>



AJUNTAMENT DE
Paterna

- A. Realizar, a continuación de la aplicación provisional del acuerdo Unión Europea-CDAA, un estudio de evaluación de su impacto, adoptando en su caso, las medidas compensatorias pertinentes sobre los productos que se puedan ver afectados.
- B. Mantener y reforzar los programas específicos de control y vigilancia a los productos y países en los que se constate un incremento del riesgo de acuerdo con la normativa europea.
- C. Vigilar el cumplimiento estricto del Acuerdo de asociación económica entre la UE y los estados del África Meridional, y en su caso, solicitar la activación de una cláusula de salvaguarda que preserve los intereses citrícolas españoles.
- D. Revisar y mejorar, en la medida de lo posible, el protocolo de transporte; así como establecer las condiciones de cultivo en campo, que garanticen la eliminación de cualquier plaga o enfermedad de cuarenta en la Unión, mediante los correspondientes protocolos de cultivo, certificados por organismos independientes.
- E. Promover la denuncia del acuerdo ante las instancias comunitarias, en el momento en que sea detectado cualquier incumplimiento de las obligaciones en él establecido.

SEGUNDO.- El presente acuerdo se comunicará al Ministerio de Agricultura, Alimentación y Medio Ambiente, en la Conselleria de Agricultura, Medio Ambiente, Cambio Climático y Desarrollo rural y a las Organizaciones Agrarias Valencianas y a la FVMP" .

Sometida a votación, es aprobada por UNANIMIDAD.

X) MOCIÓN PRESENTADA POR EL GRUPO POPULAR DE 15/12/2016, N° REG.:2016033890, RELATIVA A: FINANCIACIÓN JUSTA DE LAS ENTIDADES LOCALES DE LA COMUNITAT VALENCIANA.

Dada lectura de los acuerdos de la siguiente Moción consensuada:

"EXPOSICIÓN DE MOTIVOS

La Constitución Española de 29 de Diciembre de 1978 consagra en sus artículos 137 y 142, los principios de autonomía, suficiencia financiera de los entes locales y participación en los tributos de las Comunidades Autónomas.

En el mismo sentido se pronuncia la Carta Europea de Autonomía Local, de 15 de octubre de 1985, ratificada por España el 20 de enero de 1988.

Pl. Ingeniero Castells, 1
46980 Paterna (Valencia)
Tel: 96 137 96 00
www.paterna.es

Acta firmada electrónicamente como se especifica al margen



Código seguro Verificación: 04YmM2NjcyMzE0MmEwYWU2

ACTA 18_16 Para verificar el documento acceder a: <https://sedepaterna.sede.dival.es/opencms/opencms/index.html>



AJUNTAMENT DE
Paterna

Y el Estatut de Autonomía de la Comunitat Valenciana, en su artículo 63 señala que "las entidades locales comprendidas en el territorio de la Comunitat Valenciana administran con autonomía los asuntos propios" y en el apartado tercero del artículo 64 señala que "para potenciar la autonomía local sobre la base del principio de subsidiariedad, por Ley de Les Corts, se creará el Fondo de Cooperación Municipal de la Comunitat Valenciana con los mismos criterios que el fondo estatal"

Sin embargo, las administraciones más cercanas a los ciudadanos que son quienes mejor pueden atender a sus vecinos en demasiadas ocasiones están gestionando competencias que no le son propias y sin recibir la financiación suficiente que cubra su coste.

Casi cuarenta años después de vigencia de la Carta Magna, las Administraciones Locales siguen sin asumir el protagonismo que el texto constitucional quiso otorgarle con la consiguiente merma en las arcas locales, en la calidad de los servicios y en la igualdad de acceso de los ciudadanos a los mismos.

Por todo lo expuesto, el Grupo Municipal Popular presenta la siguiente:

PROPUESTA DE RESOLUCIÓN

Instar al Consell a:

1. Adoptar las medidas oportunas para que se produzca de forma real y efectiva la segunda descentralización de competencias debidamente financiadas.
2. Colaborar con la financiación de todas las entidades locales de la Comunitat Valenciana a través de la participación de sus tributos, tanto los propios como los cedidos, cumpliendo con el principio de subsidiariedad
3. Adaptar el Fondo de Cooperación Municipal de la Comunitat Valenciana como un verdadero fondo al que puedan acceder todos los municipios y con ello financiar tanto los servicios básicos como las inversiones necesarias para prestarlos con los mismos estándares de calidad.
4. Que la consignación del Fondo de Cooperación Municipal de la Comunitat Valenciana sea progresiva conforme a las disponibilidades presupuestarias de la Generalitat, tal como se ha presupuestado en el proyecto de Presupuestos para 2017, después de años sin que estuviera dotado.

Pl. Ingeniero Castells, 1
46980 Paterna (Valencia)
Tel: 96 137 96 00
www.paterna.es

Acta firmada electronicamente como se especifica al margen



Código seguro Verificación: 04YmM2NjcyMzE0MmEwYWU2

ACTA 18_16 Para verificar el documento acceder a: <https://sedepaterna.sede.dival.es/opencms/opencms/index.html>



AJUNTAMENT DE
Paterna

5. Que se dé cuenta en el plazo de dos meses a este Ayuntamiento de las medidas que se adopten y de las actuaciones que se lleven a cabo al respecto, así como traslado al President de la Generalitat de la Comunitat Valenciana y a todos los grupos parlamentarios de Les Corts Valencianes.
6. Dar traslado a Juntas de Barrio, y Asociaciones de Vecinos del Municipio, Consejo Territorial de Participación Ciudadana. y al Gobierno de España.
7. Instar al Gobierno Central a una financiación justa para el prioritario Corredor Mediterráneo.
8. Instar al Gobierno de España a una reforma del sistema de financiación autonómica, de forma que se resuelva la carencia de financiación necesaria de la Comunidad Valenciana, lo que permitiría una mayor dotación dirigida a las entidades locales".

Sometida a votación la Moción, es aprobada por unanimidad.

XI) MOCIÓN PRESENTADA POR EL GRUPO POPULAR DE 15/12/2016, N° REG.:2016033891, RELATIVA A: FINANCIACIÓN IVACE A POLÍGONOS INDUSTRIALES DE PATERNA.

Dada lectura de la siguiente Moción:

"EXPOSICIÓN DE MOTIVOS:

El Instituto Valenciano para la Competitividad Empresarial, IVACE, presentó hace unas semanas un plan de inversiones para la Reindustrialización de la Comunitat Valenciana.

Dicho Plan de reindustrialización incluye actuaciones directas de mejora por importe de 18 millones para los polígonos industriales. Además está previsto ofrecer ayudas directas a las empresas de los sectores tradicionales y a las asociaciones empresariales. De todas estas ayudas, según lo anunciado por parte del IVACE, nada se invertirá en ninguno de los cinco polígonos empresariales de Paterna.

Paterna es el municipio más industrializado de la Comunidad Valenciana y cuenta con algunas de las zonas empresariales que más riqueza aportan a la región y que dan estabilidad laboral a miles de familias.

**Pl. Ingeniero Castells, 1
46980 Paterna (Valencia)
Tel: 96 137 96 00
www.paterna.es**

Acta firmada electronicamente como se especifica al margen



Código seguro Verificación: 04YmM2NjcyMzE0MmEwYWU2

ACTA 18_16 Para verificar el documento acceder a: <https://sedepaterna.sede.dival.es/opencms/opencms/index.html>



AJUNTAMENT DE
Paterna

Algunos de sus polígonos cuentan con más de cuarenta años de historia y podría utilizarse este fondo autonómico para desarrollar mejoras necesarias en materia de movilidad, accesos, seguridad, señalización o desarrollo de zonas verdes.

Desde las distintas asociaciones de empresarios de Paterna ya han mostrado su malestar por la falta de criterios objetivos a la hora de realizar el reparto de este plan de inversiones. Dichas actuaciones se van a concentrar en las comarcas de la Safor, la Vega Baja, els Ports, la Vall d'Albaida o el Comtat, por una decisión que responde más a criterios políticos que técnicos. Esta opinión no es mantenida sólo desde Paterna, sino también desde la propia Federación de Polígonos Empresariales de la Comunitat Valenciana, quienes apuntan a arbitrariedades en la toma de decisiones y falta de objetividad, ya que no se han tenido en cuenta los criterios del sector ni se ha informado de cuales son.

Por todo ello el Grupo Municipal Popular propone al Pleno del Ayuntamiento de Paterna los siguientes

ACUERDOS:

1) El Ayuntamiento de Paterna respalda las quejas y reivindicaciones de las Asociaciones de Empresarios de Paterna por la falta de criterios objetivos en la toma de decisiones del Plan de Inversiones para la Reindustrialización de la Comunitat Valenciana.

2) El Ayuntamiento de Paterna eleva al IVACE y a la Conselleria de Economía Sostenible la petición de que rectifique en su planteamiento de inversiones para que se tenga en cuenta al municipio de Paterna y a sus distintos polígonos empresariales a la hora de decidir las inversiones del Plan de Inversiones para la Reindustrialización de la Comunitat Valenciana.

3) Dar traslado a todas las Asociaciones Empresariales, Paterna Ciudad de Empresas, Asociaciones de Vecinos, Juntas de Barrio, Consejo Sectorial Económico y Social, Consejo Territorial de Participación Ciudadana".

Abierta deliberación por el Grupo PASIP se presenta ENMIENDA DE ADICIÓN del siguiente tenor:

"La moción debe añadir:

4. Incentivación por parte del Ayuntamiento de Paterna sobre las ayudas del IVACE a las comunidades de vecinos y particulares en Paterna.

5. El ayuntamiento de Paterna solicitará al Gobierno de España la derogación del "Impuesto al Sol", Real Decreto 900/2015, de 9 de

Pl. Ingeniero Castells, 1
46980 Paterna (Valencia)
Tel: 96 137 96 00
www.paterna.es





AJUNTAMENT DE
Paterna

octubre, por el que se regulan las condiciones administrativas, técnicas y económicas de las modalidades de suministro de energía eléctrica con autoconsumo y de producción con autoconsumo, siguiendo la Directiva Europea, Clean Energi for all European”.

El Portavoz de Compromis presenta ENMIENDA del siguiente tenor:

“Esmena de substitució a l’exposició de motius i a l’acord primer de la moció del Partit Popular sobre finançament a polígons Industrials de Paterna

EXPOSICIÓN DE MOTIVOS:

El Instituto Valenciano para la Competitividad Empresarial, IVACE, presentó hace unas semanas un plan de inversiones para la Reindustrialización de la Comunitat Valenciana.

Dicho Plan de reindustrialización incluye actuaciones directas de mejora por importe de 18 millones para los polígonos industriales. Además está previsto ofrecer ayudas directas a las empresas de los sectores tradicionales y a las asociaciones empresariales.

Paterna es el cuarto municipio más industrializado de Europa y cuenta con algunas de las zonas empresariales que más riqueza aportan al país y que dan estabilidad laboral a miles de familias. Algunos de sus polígonos cuentan con más de cuarenta años de historia y podría utilizarse este fondo autonómico para desarrollar las mejoras necesarias en materia de movilidad, accesos, seguridad, señalización o desarrollo de zonas verdes que no se han realizado en los últimos 20 años.

Los polígonos industriales de Paterna han sufrido el abandono y ninguneo de los sucesivos gobiernos autonómico y estatal durante las dos últimas décadas. De hecho, los accesos, el transporte público, los servicios, el asfaltado y la adecuada evacuación de aguas pluviales ha sido un problema constante para nuestros polígonos. El ninguneo y desprecio mostrado por el gobierno autonómico estos últimos 20 años hacia nuestros polígonos ha generado un estado de malestar entre las asociaciones de empresarios de nuestros parques empresariales. Este malestar se traduce ahora en preocupación por los criterios utilizados para el reparto de este plan de inversiones.

Por todo ello se propone al Pleno del Ayuntamiento de Paterna los siguientes

ACUERDOS:

- 1) El Ayuntamiento de Paterna respalda las reivindicaciones de las Asociaciones de Empresarios de Paterna para priorizar las actuaciones

Pl. Ingeniero Castells, 1
46980 Paterna (Valencia)
Tel: 96 137 96 00
www.paterna.es

Acta firmada electronicamente como se especifica al margen



Código seguro Verificación: 04YmM2NjcyMzE0MmEwYWU2

ACTA 18_16 Para verificar el documento acceder a: <https://sedepaterna.sede.dival.es/opencms/opencms/index.html>



AJUNTAMENT DE
Paterna

en nuestro municipio dentro del Plan de Inversiones para la Reindustrialización de la Comunitat Valenciana”.

A continuación, la Portavoz del grupo Socialista presenta la siguiente ENMIENDA:

“FRANCISCA PERICHE CHINILLACH, portavoz del Grupo Municipal Socialista del Ayuntamiento de Paterna, formula la siguiente ENMIENDA DE SUSTITUCIÓN AL PUNTO 2, DE ADICIÓN AL PUNTO 3 Y DEL PUNTO 4, referente a la moción “FINANCIACIÓN IVACE A POLÍGONOS INDUSTRIALES DE PATERNA”, que quedaría redactada como sigue:

ACUERDOS:

“2. El Ayuntamiento de Paterna eleva al IVACE y a la Conselleria de Economía Sostenible, Sectores Productivos, Comercio y Trabajo la petición para que en su planteamiento de inversiones se tenga en cuenta al municipio de Paterna y a sus distintos polígonos empresariales a la hora de decidir las inversiones del Plan de Inversiones para la Reindustrialización de la Comunitat Valenciana. Además para ello se apoya las gestiones realizadas por el Gobierno Municipal para optar a las ayudas previstas en las bases reguladoras para la concesión de subvenciones en materia de industrialización de la Conselleria de Economía Sostenible, Sectores Productivos, Comercio y Trabajo.

3.”... Además de al Gobierno de España y la Generalitat Valenciana.”

4. El Ayuntamiento de Paterna solicita al Gobierno de España que en los próximos presupuestos para 2017 incluya dotación para realizar inversiones en las áreas económicas e industriales del municipio como el segundo acceso a Fuente del Jarro, la realización de una plataforma ferroviaria que conecte el puerto de Valencia con Paterna y una estación multimodal de distribución de mercancías; además de una mejora de las infraestructuras de telecomunicaciones”.

Tras amplia deliberación, se somete a votación la enmienda del Grupo PASIP, siendo aprobada con los votos a favor de los grupos Socialista (6), Compromís (6), Ciudadanos (4) y PASIP (2) y en contra del Grupo Popular (6).

Seguidamente se somete a votación la enmienda del Grupo Compromís siendo aprobada con los votos a favor de los grupos Socialista (6), Compromís (6) y PASIP (2) y en contra de los Grupos Popular (6) y Ciudadanos (4).

Por último se somete a votación la enmienda del Grupo socialista que es aprobada por UNANIMIDAD.

Pl. Ingeniero Castells, 1
46980 Paterna (Valencia)
Tel: 96 137 96 00
www.paterna.es

Acta firmada electronicamente como se especifica al margen



Código seguro Verificación: 04YmM2NjcyMzE0MmEwYWU2

ACTA 18_16 Para verificar el documento acceder a: <https://sedepaterna.sede.dival.es/opencms/opencms/index.html>



AJUNTAMENT DE
Paterna

FUERA DEL ORDEN DEL DÍA, EL PLENO CON EL VOTO FAVORABLE DE LOS GRUPOS SOCIALISTA (6), COMPROMÍS (6) PASIP (2) Y CIUDADANOS(4) Y LA ABSTENCIÓN DEL GRUPO POPULAR (6) ACUERDA LA DECLARACIÓN DE URGENCIA, DE CONFORMIDAD CON EL ARTÍCULO 83 DEL R.D 2568/1986, DE 28 DE NOVIEMBRE, ACORDÁNDOSE INCLUIR EL SIGUIENTE PUNTO:

14°.-PROMOCIÓN Y DINAMIZACIÓN MUNICIPAL.-ACEPTACION JUSTIFICACIÓN SUBVENCIÓN A LA FEDERACION JUNTA LOCAL FALLERA DE PATERNA:

Visto el expediente tramitado por el área, relativo a la concesión de subvención a la Federación Junta Local Fallera de Paterna.

Resultando que por acuerdo del Ayuntamiento Pleno, de fecha 11 de marzo de 2016, se aprueba la concesión y pago de forma anticipada de subvención económica a la Federación Junta Local Fallera de Paterna, por importe de 55.000 €.

Resultando que la subvención ha sido justificada debidamente, tal como se establece en el acuerdo de concesión, mediante la presentación de facturas originales o copias diligenciadas, por importe igual o superior a la subvención recibida.

Resultando que las facturas originales presentadas, han sido estampilladas, en las que consta que el porcentaje subvencionado ha sido al cien por ciento.

Considerando los artículos 213 y siguientes del Real Decreto Legislativo 2/2004, de 5 de marzo, por el que se aprueba el Texto Refundido de la Ley Reguladora de las Haciendas Locales, en referencia a la fiscalización de actos susceptibles de producir obligaciones de contenido económico por parte de la entidad local, habiendo cumplimentado el trámite en fecha 12 de diciembre.

Considerando que el órgano competente para aprobar la justificación es el órgano concedente, que en este caso se trata del Pleno, de conformidad con las Bases de Ejecución, 35, B, g.

A la vista de lo que antecede, atendido el informe propuesta de la jefa del área de Promoción y Dinamización y el dictamen de la Comisión informativa de recursos para la Ciudadanía, Tradiciones, Cultura y Fuego de fecha 20 de diciembre, el Pleno por UNANIMIDAD ACUERDA:

PRIMERO.- Aceptar la justificación presentada por la Federación Junta Local Fallera de Paterna, por importe superior a la subvención concedida.

SEGUNDO.- Comunicar a los interesados e Intervención de Fondos.

Pl. Ingeniero Castells, 1
46980 Paterna (Valencia)
Tel: 96 137 96 00
www.paterna.es





AJUNTAMENT DE
Paterna

Seguidamente se somete a votación la declaración de urgencia del siguiente punto, tras las explicaciones acerca de los motivos que fundamentan su trámite por urgencia, siendo aprobada por UNANIMIDAD, incluyéndose el siguiente punto:

15°.FUERA DEL ORDEN DEL DÍA, EL PLENO CON EL VOTO FAVORABLE UNÁNIME ACUERDA LA DECLARACIÓN DE URGENCIA, DE CONFORMIDAD CON EL ARTÍCULO 83 DEL R.D 2568/1986, DE 28 DE NOVIEMBRE, INCLUYENDO EL SIGUIENTE PUNTO:

APROBACIÓN DEL PLAN MUNICIPAL DE DROGODEPENDENCIAS Y OTROS TRASTORNOS ADICTIVOS DE PATERNA 2017-2020.

Dada cuenta del siguiente INFORME-PROPUESTA:

“VISTO el expediente tramitado de Sanidad referente a la aprobación del Plan Municipal de Drogodependencias y otros trastornos adictivos de Paterna 2017-2020.

RESULTANDO que el Teniente de Alcalde de protección a la Personas y Participación ciudadana, dicta providencia de inicio de expediente en fecha 31 de mayo del año en curso.

CONSIDERANDO el artículo 6.3.a de la Ley 10/2014, de 29 de diciembre de Salud de la Comunitat Valenciana, en el que se establecen dentro de las competencias de las entidades locales, competencias en materia de drogodependencias y se establece la ejecución y aprobación de un Plan Municipal sobre Drogodependencias en los municipios de más de 20.000 habitantes.

CONSIDERANDO el informe favorable, preceptivo y vinculante de la Conselleria de Sanidad Universal y Salud Pública de conformidad de fecha 14 de diciembre de 2016 de la Subdirectora General de Actividad Asistencial Integrada.

RESULTANDO que anualmente la Conselleria de Sanidad Universal y Salud Pública establece convocatoria de subvenciones en materia de atención y prevención de drogodependencias, siendo requisito de solicitud el contar con Plan Municipal de Drogodependencias vigente.

RESULTANDO que desde el año 2000 el Ayuntamiento de Paterna tiene acreditado diversos recursos en materia de drogodependencias, en concreto, la Unidad de Prevención Comunitaria y el Centro de Día de Drogodependencias.

RESULTANDO que la Unidad de Prevención Comunitaria en Conductas Adictivas, perteneciente al Ayuntamiento de Paterna, está autorizada

Pl. Ingeniero Castells, 1
46980 Paterna (Valencia)
Tel: 96 137 96 00
www.paterna.es





AJUNTAMENT DE
Paterna

ante la Generalitat Valenciana, según resolución ACD/9026/01 e inscrita con el nº ACD/9026 de 05/11/2011 en el Registro de centros y Servicios de Atención y prevención de las Drogodependencias de la Comunidad Valenciana.

RESULTANDO que el Centro de Día Reinserción de Drogodependencias perteneciente al Ayuntamiento de Paterna está autorizado ante la Generalitat Valenciana como Centro de Día Tipo II-Centro de Día de Reinserción, según resolución ACD/5217/01 e inscrito con el nº ACD/5217 de 02/12/2011 en el Registro de centros y Servicios de Atención y prevención de las Drogodependencias de la Comunidad Valenciana.

RESULTANDO que la técnica de UPCCA elabora la propuesta en materia de prevención del mencionado Plan Municipal que consta en el expediente de referencia.

RESULTANDO que se remite a Conselleria de Sanidad Universal y Salud Pública el Plan elaborado por la Jefa de Organización y Planificación de Garantía Social.

RESULTANDO que el Plan contempla los recursos existentes en el municipio, centrándose en las siguiente áreas intervención: las actuaciones de prevención y las actuaciones de Reinserción

RESULTANDO que las conductas adictivas constituyen una problemática tanto individual como social. y que el presente Plan Municipal de Drogodependencias y otros Trastornos Adictivos de Paterna 2017-2020 pretende ser el instrumento básico de planificación para la definición de los objetivos y desarrollo de las actuaciones que en materia de drogodependencias y otros trastornos adictivos, se implementen en el municipio de Paterna

CONSIDERANDO el informe emitido por la Jefa de Organización de Garantía Social.

Se PROPONE:

PRIMERO: Aprobar el Plan Municipal de Drogodependencias y otros trastornos adictivos de Paterna 2017-2020, configurado conforme al siguiente detalle:

**PLAN MUNICIPAL
DE DROGODEPENDENCIAS
Y OTROS TRASTORNOS ADICTIVOS
DE PATERNA**

Pl. Ingeniero Castells, 1
46980 Paterna (Valencia)
Tel: 96 137 96 00
www.paterna.es

Acta firmada electronicamente como se especifica al margen



Código seguro Verificación: 04YmM2NjcyMzE0MmEwYWU2

ACTA 18_16 Para verificar el documento acceder a: <https://sedepaterna.sede.dival.es/opencms/opencms/index.html>



AJUNTAMENT DE
Paterna

2017-2020

Acta firmada electrónicamente como se especifica al margen



Código seguro Verificación: 04YmM2NjcyMzE0MmEwYWU2

ACTA 18_16 Para verificar el documento acceder a: <https://sedepaterna.sede.dival.es/opencms/opencms/index.html>



AJUNTAMENT DE
Paterna

INTRODUCCIÓN

MARCO NORMATIVO DE REFERENCIA

ANÁLISIS DE LA REALIDAD

PRINCIPIOS DE ACTUACIÓN

PERSPECTIVA DE GÉNERO EN LA INTERVENCIÓN EN DROGODEPENDENCIAS

ÁREAS DE INTERVENCIÓN

F.1 ACTUACIONES DE PREVENCIÓN

1. MARCO NORMATIVO

2. MARCO TEÓRICO

3.-EVALUACIÓN DE LAS NECESIDADES:

Factores relacionados con el contexto social

Factores relacionados con el consumo o problemáticas asociadas a las drogas.

4. OBJETIVOS GENERALES Y ESPECÍFICOS.

5. ACTUACIONES: PROGRAMAS Y ACTIVIDADES A REALIZAR.

6. COORDINACIÓN INSTITUCIONAL Y PARTICIPACIÓN SOCIAL.

7.-TEMPORALIZACIÓN

8.- METODOLOGIA

9.- EVALUACION

10.- RECURSOS

11.-PRESUPUESTO ACTUACIONES PREVENCIÓN EN DROGODEPENDENCIAS 2017-2020.

12.- ANEXOS

Monográficos sobre sustancias adictivas.

Conjunto de actividades de prevención de las adicciones a las nuevas tecnologías: "Luciérnaga".

Conjunto de actividades de prevención de las dependencias emocionales "Towanda".

Conjunto de actividades de prevención del V.I.H.

F.2 ACTUACIONES DE REINSERCIÓN

I. FUNDAMENTACIÓN

II. MARCO JURÍDICO

III. FINALIDAD y AMBITO

IV. OBJETIVOS Y METODOLOGÍA

IV.1. OBJETIVOS

IV.2. METODOLOGÍA

V. ORGANIZACIÓN Y FUNCIONAMIENTO

V.1. UBICACIÓN DEL CENTRO

V.2. ÁMBITO DE COBERTURA Y DESTINATARIOS

Pl. Ingeniero Castells, 1
46980 Paterna (Valencia)
Tel: 96 137 96 00
www.paterna.es

Acta firmada electronicamente como se especifica al margen



Código seguro Verificación: 04YmM2NjcyMzE0MmEwYWU2

ACTA 18_16 Para verificar el documento acceder a: <https://sedepaterna.sede.dival.es/opencms/opencms/index.html>



AJUNTAMENT DE
Paterna

V.3.EQUIPO TÉCNICO
V.4 PROGRAMA DE ACTIVIDADES
V.5 ORGANIZACIÓN y SERVICIOS
V.6 HORARIOS DEL CENTRO
VI. RECURSOS MATERIALES
VII RECURSOS ECONÓMICOS
VIII. COORDINACIÓN CON OTROS RECURSOS
IX. EVALUACIÓN

FINANCIACIÓN DEL PLAN

VIGENCIA

Acta firmada electrónicamente como se especifica al margen



Código seguro Verificación: 04YmM2NjcyMzE0MmEwYWU2

ACTA 18_16 Para verificar el documento acceder a: <https://sedepaterna.sede.dival.es/opencms/opencms/index.html>



AJUNTAMENT DE
Paterna

PLAN MUNICIPAL DE DROGODEPENDENCIAS Y OTROS TRASTORNOS ADICTIVOS DE PATERNA 2017-2020

INTRODUCCIÓN

Las conductas adictivas constituyen una problemática tanto individual como social. El presente Plan de Drogodependencias y otros Trastornos Adictivos 2017-2020 pretende ser el instrumento básico de planificación para la definición de los objetivos y desarrollo de las actuaciones que, en materia de drogodependencias y otros trastornos adictivos, se implementen en el municipio de Paterna.

Las conductas adictivas suponen un fenómeno social con un gran alto de complejidad que requiere de una planificación en la intervención que englobe los diversos aspectos interrelacionados: sanitarios, psicosociales, educativos, laborales, etc....

Las conductas adictivas son un fenómeno multicausal y multidimensional que perturba a la comunidad y no sólo a la persona que los padece. Destacar la preocupación la creciente por la normalización social del fenómeno, la disminución de la percepción de riesgo, la extensión de los perfiles de los consumidores (precocidad en el inicio de algunas sustancias, policonsumos y la relación cada vez más estrecha entre el consumo y los espacios y tiempos de ocio) y el incremento de trastornos mentales asociados a los consumos de sustancias psicoactivas que produce una considerable demanda de atención a la patología dual. La problemática es a la vez individual como social, las actuaciones deben de acometerse también a distintos niveles.

Cualquier intervención que aspire a mejorar esta situación debe necesariamente abordarse desde planteamientos estratégicos integrales desarrollados en cada uno de los distintos contextos institucionales y territoriales.

El plan se fundamenta sobre la base de un acuerdo dinámico que persigue mejorar el nivel de salud de los ciudadanos y ciudadanas de Paterna a través de un proceso planificado y coordinado entre los distintos agentes, para intervenir sobre los estilos de vida y en la medida de los posible, en aquellos factores sociales con repercusión en el nivel de salud de la población, centrándose en la promoción y protección de la salud. No se debe olvidar que "La promoción de la salud es realizada por la gente y junto a ella, sin que se le imponga ni se entregue. Amplía la capacidad de las personas para actuar y la de los grupos, organizaciones y comunidades para influir en los factores determinantes de la salud" (Declaración de Yakarta. OMS)

Pl. Ingeniero Castells, 1
46980 Paterna (Valencia)
Tel: 96 137 96 00
www.paterna.es

Acta firmada electronicamente como se especifica al margen



Código seguro Verificación: 04YmM2NjcyMzE0MmEwYWU2

ACTA 18_16 Para verificar el documento acceder a: <https://sedepaterna.sede.dival.es/opencms/opencms/index.html>



AJUNTAMENT DE
Paterna

El Ayuntamiento de Paterna como administración más cercana al ciudadano se configura como el escenario idóneo de actuación conjunta y multidisciplinar de intervención ante las conductas adictivas. Por otra parte, la cercanía de la administración local no sólo es física, sino también lo es del conocimiento práctico y real de los problemas específicos de sus vecinos/as. Ello posibilita la detección precoz de los problemas y la localización de respuestas. Esta proximidad también facilita las actuaciones en materia de prevención y la promoción de hábitos de vida saludables, y dada la notable dimensión social del fenómeno la articulación de medidas para lograr la inserción de las personas con adicciones como parte del proceso de cambio, siendo necesario un marco que permita el trabajo comunitario y la participación de la

ciudadanía. El municipio se debe convertir en un facilitador del proceso de integración y normalización.

Por todo ello, la Administración Local se transforma en un ámbito idóneo para incidir en la reducción de las drogodependencias y de los otros trastornos adictivos y sus consecuencias.

El presente Plan es por tanto una apuesta por un modelo de actuación práctico, coordinado y que orienta y define las acciones prioritarias que, en los próximos años, deben guiar la política local en materia de trastornos adictivos.

MARCO NORMATIVO DE REFERENCIA

En la elaboración de este Plan, a la hora de establecer los objetivos, principios y actuaciones se ha tenido en cuenta como marco de referencia las disposiciones internacionales, europeas nacionales y autonómicas.

Normativa internacional y europea
Estrategia europea en materia de lucha contra la droga 2013-2020 (DOUE 29/12/2012)

Organización Mundial de la Salud (2003) Convenio Marco para el control del tabaco.

Carta de Ottawa para el fomento de la Salud (OMS 1986)

Normativa estatal

La Constitución Española 1978, en su Título I, artículo 43, consagra el derecho de toda la ciudadanía a la protección de la Salud, al tiempo que establece la responsabilidad de los poderes públicos como garantía fundamental de este derecho:

Artículo 43.1: Se reconoce el derecho a la protección de la salud.

Pl. Ingeniero Castells, 1
46980 Paterna (Valencia)
Tel: 96 137 96 00
www.paterna.es

Acta firmada electrónicamente como se especifica al margen



Código seguro Verificación: 04YmM2NjcyMzE0MmEwYWU2

ACTA 18_16 Para verificar el documento acceder a: <https://sedepaterna.sede.dival.es/opencms/opencms/index.html>



AJUNTAMENT DE
Paterna

Artículo 43.2: Compete a los Poderes Públicos organizar y tutelar la Salud Pública a través de medidas preventivas y de las prestaciones y servicios necesarios.

Artículo 43.3: Los Poderes Públicos fomentarán la Educación Sanitaria, la Educación Física y el Deporte. Así mismo, facilitarán la adecuada utilización del Ocio.

Ley 7/1985, de 2 de abril reguladora de bases de régimen Local en el artículo 25 que habilitaba a los municipios para prestar cuantos servicios públicos contribuyeran a las necesidades y aspiraciones de la comunidad vecinal. En este sentido, se enumera un listado de materias que los municipios han de ejercer, en todo caso. Son las denominadas competencias propias (artículo 25).

e) Evaluación e información de situaciones de necesidad social y la atención inmediata a personas en situación o riesgo de exclusión social

j) Protección de la salubridad pública.

l) Promoción del deporte e instalaciones deportivas y de ocupación del tiempo libre

Ley 33/2011 General de Sanidad, en su artículo 16 establece que las actuaciones de promoción de la salud prestaran especial atención a los ámbitos educativos, sanitarios, laboral, local y de instituciones cerradas.

Estrategia de Promoción de la Salud y prevención del SNS aprobado en diciembre de 2013

Resolución de 2 de febrero de 2009, de la Delegación del Gobierno para el Plan Nacional sobre Drogas, por la que se publica el Acuerdo de Consejo de Ministros por el que se aprueba la Estrategia Nacional sobre Drogas 2009- 2016 (BOE nº38 de 13 de febrero de 2009)

Plan de Acción sobre Drogas de España 2013-2016

Ley orgánica 4/2015, de 30 de marzo, sobre Protección y Seguridad Ciudadana

Ley 28/2005, de 2 de diciembre, de medidas sanitarias frente al tabaquismo y reguladora de la venta, el suministro, el consumo y la publicidad de los productos del tabaco modificada por la ley 42/2010, de 30 de diciembre

Ley 34/1988, de 11 de noviembre, General de Publicidad

Ley 19/2007, contra la violencia, el racismo, la xenofobia y la intolerancia en el deporte.

RD Legislativo 6 /2015, de 30 de octubre, Texto Refundido de la Ley sobre el Tráfico, Circulación de Vehículos a motor y Seguridad Vial.

Real decreto 1194/2011, de 19 de agosto, por el que se establece el procedimiento para que una sustancia sea considerada estupefaciente en el ámbito nacional

Real Decreto 1675/2012, de 14 de diciembre, por el que se regulan las recetas oficiales y los requisitos especiales de prescripción y dispensación de estupefacientes para el uso humano.

. Normativa autonómica

Pl. Ingeniero Castells, 1
46980 Paterna (Valencia)
Tel: 96 137 96 00
www.paterna.es

Acta firmada electronicamente como se especifica al margen



Código seguro Verificación: 04YmM2NjcyMzE0MmEwYWU2

ACTA 18_16 Para verificar el documento acceder a: <https://sedepaterna.sede.dival.es/opencms/opencms/index.html>



AJUNTAMENT DE
Paterna

Ley 10/2014, de 29 de diciembre, de la Generalitat, de Salud de la Comunitat Valenciana.

III Plan Estratégico de Drogodependencias y otros Trastornos Adictivos de la Comunitat Valenciana (Acuerdo del Consell de 17 de enero de 2014)

Decreto 132/ 2010, de 3 de septiembre, del Gobierno Valenciano, sobre Registro y Acreditación de Centros y Servicios de Atención y Prevención de las Drogodependencias y otros Trastornos Adictivos, en la Comunidad Valenciana. Dicho decreto es quien regula la tipología de centros y servicios, así como los requisitos mínimos indispensables para acreditarlos.

Decreto 78/1999, de 1 de junio, del Gobierno Valenciano, por el que se establecen los criterios básicos para la acreditación de los programas de prevención en drogodependencias y otros trastornos adictivos, y se constituye el Comité Técnico de Prevención de las drogodependencias de la Comunidad Valenciana

Decreto 110/2001, de 12 de junio, del Gobierno Valenciano, por el que se crea el Observatorio Valenciano sobre Drogodependencias y Otros Trastornos Adictivos

Decreto 57/2006, de 21 de abril, del Consell, por el que se desarrolla, en el ámbito de la comunidad Valenciana, la ley 28/2005, de 2 de diciembre, de medidas sanitarias frente al tabaquismo y reguladora de la venta, el suministro, el consumo y la publicidad de los productos del Tabaco

Orden de 7 de julio de 1997, de la Conselleria de Sanidad por la que se crean las Unidades de Conductas Adictivas en determinadas áreas de salud de la Comunidad Valenciana

Plan de Salud de la Comunidad Valenciana 2016-2020

Ley 5/1997, de 25 de junio de la Generalitat Valenciana, por la que se regula el Sistema de Servicios Sociales en el ámbito de la Comunidad Valenciana, la que regula en su artículo 22, de las drogodependencias, que se articulará un sistema de servicios sociosanitarios para la prevención y tratamiento de todo tipo de drogodependencias y la reinserción social de afectados y afectadas

Estrategia Autonómica de Salud Mental 2016-2020

ANÁLISIS DE LA REALIDAD

Localización y comunicaciones

El municipio de Paterna está situado en la provincia de Valencia, en la comarca de L'Horta, en la margen izquierda del río Turia. Su término municipal, con una extensión de 36,6 km², es uno de los más extensos del área metropolitana.

Paterna se ha desarrollado de forma disgregada, estando configurada en 5 núcleos de población principales: el casco urbano propiamente dicho, La Cañada, Terramellar, Bovalar/La Coma y la Lloma Llarga (Valterna). A estos habría que añadir tres agrupaciones de viviendas más: Cruz de Gracia, La Pinaeta y Plà del Pou.

Pl. Ingeniero Castells, 1
46980 Paterna (Valencia)
Tel: 96 137 96 00
www.paterna.es

Acta firmada electrónicamente como se especifica al margen



Código seguro Verificación: 04YmM2NjcyMzE0MmEwYWU2

ACTA 18_16 Para verificar el documento acceder a: <https://sedepaterna.sede.dival.es/opencms/opencms/index.html>



AJUNTAMENT DE
Paterna

La localización territorial de la localidad de Paterna, situada a sólo 7 km de la capital y en el centro de la comarca de l'Horta, la convierte en una población especialmente bien comunicada a través de la red viaria y de ferrocarril.



Sin embargo, esta excelente red de comunicaciones, provoca una marcada disgregación del municipio que sectoriza a cuchillo el término municipal. Los distintos ejes viarios actúan como barreras para la comunicación interior del municipio, aislan barrios convirtiéndose en ocasiones en un muro de aislamiento social.

Población

Paterna forma parte del grupo de ciudades de tamaño grande, contando con una población de derecho (empadronada) a fecha de 1 de enero de 2015 de 67.340 habitantes (INE). Desde 1960 ha triplicado su población. Este incremento de población ha tenido dos fases claramente diferenciadas. La primera, situada entre los años 60 y 80, está relacionada con la fuerte inmigración de otras comunidades a la provincia de Valencia y que fue absorbida en gran parte por el área metropolitana de la ciudad de Valencia. La segunda

Pl. Ingeniero Castells, 1
46980 Paterna (Valencia)
Tel: 96 137 96 00
www.paterna.es

Acta firmada electrónicamente como se especifica al margen



Código seguro Verificación: 04YmM2NjcyMzE0MmEwYWU2

ACTA 18_16 Para verificar el documento acceder a: <https://sedepaterna.sede.dival.es/opencms/opencms/index.html>



AJUNTAMENT DE
Paterna

fase se produce por la afluencia de población procedente fundamentalmente de la ciudad de Valencia.

Respecto a la distribución de la población, el término de Paterna está altamente segregado, dividiéndose la población en diversos núcleos urbanos, o zonas residenciales, de tal forma que casi la mitad de la misma reside en urbanizaciones que se reparten por el término municipal.

PATERNA. DISTRIBUCIÓN DE LA POBLACIÓN 2013

	Habitantes	%
Casco Urbano	37.618	56,01
La Cañada	11.262	16,77
Bovalar/ La Coma	9.108	13,56
Lloma Larga/ Valterna	6.517	9,70
Terramellar	2.538	3,78
Cruz de Gracia	116	0,17
TOTAL	67.159	100

FUENTE: Padrón Municipal

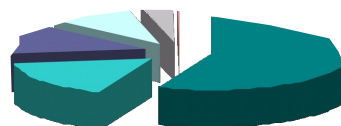

En lo referente a la densidad poblacional, aunque Paterna posee un término municipal gran extensión, su densidad de población 1.873,33 habitantes por kilómetro cuadrado, es relativamente elevada.

Respecto a la estructura por edad, los grupos demográficos con mayor presencia van desde los 25 a los 39 años, tanto en hombres como en mujeres. El 50% de la población tiene menos de 34 años y un 80% no alcanza los 54. Por tanto, la población es relativamente joven. Además, según datos del INE, Paterna se encuentra entre los 10 municipios de la provincia de Valencia que cuentan con un menor porcentaje de población mayor de 65 años

GRUPOS DEMOGRÁFICOS POR EDAD 2015

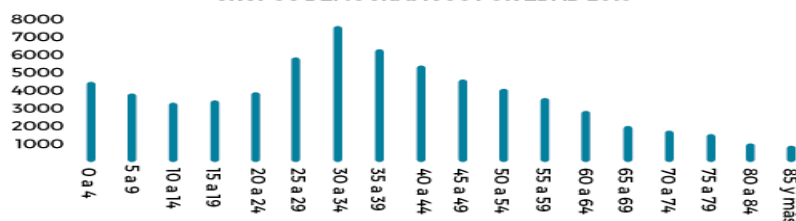

Respecto a la cuestión de la inmigración, los extranjeros, con 5.554 personas, suponen casi un 8,27% de la población empadronada, siendo básicamente población joven, en plenitud de su capacidad laboral.

Situación laboral

Pl. Ingeniero Castells, 1
46980 Paterna (Valencia)
Tel: 96 137 96 00
www.paterna.es

Acta firmada electrónicamente como se especifica al margen



Código seguro Verificación: 04YmM2NjcyMzE0MmEwYWU2

ACTA 18_16 Para verificar el documento acceder a: <https://sedepaterna.sede.dival.es/opencms/opencms/index.html>



AJUNTAMENT DE
Paterna

No es posible elaborar una tasa de paro local referida a la población activa porque la Encuesta de Población Activa (EPA) no se extiende a nivel municipal. No obstante la cifra de paro registrado relacionado con la población residente en edad de trabajar según Padrón Municipal (siempre inferior a la tasa de paro de la EPA) puede ser un indicador aproximado para el análisis de la evolución del desempleo en nuestra ciudad.

FUENTE: Elaboración propia a partir de datos del padrón Municipal y

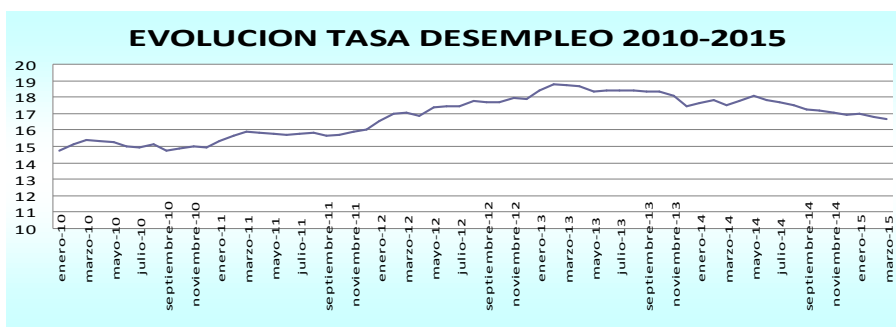

del SERVEF

Si analizamos las características de la cifra de desempleo registrado en Paterna, que suele oscilar alrededor de los 7.000/7.500 demandantes, tenemos que:

Si analizamos el nivel de desempleo por grupos de edad apreciamos que los mayores de 45 años han pasado de suponer el 25-30% a suponer el 40-45% de los desempleados de Paterna. Si a esto le unimos a que la reinserción laboral de este colectivo resulta más complicada por la dificultad en cuanto a la recualificación profesional y las urgencias económicas que puedan tener derivadas por la situación de crisis soportada, sería en este colectivo donde se tendrían que centrar políticas activas de empleo para fomentar su reinserción laboral con una mayor brevedad posible.

Es muy significativo que el número de desempleados sin un trabajo anterior se ha incrementado preocupantemente, sin vislumbrar ningún signo de que esta situación pueda cambiar si no es a través de acciones específicas que fomenten las contrataciones de personas en esta situación.

Pl. Ingeniero Castells, 1
46980 Paterna (Valencia)
Tel: 96 137 96 00
www.paterna.es

Acta firmada electrónicamente como se especifica al margen



Código seguro Verificación: 04YmM2NjcyMzE0MmEwYWU2

ACTA 18_16 Para verificar el documento acceder a: <https://sedepaterna.sede.dival.es/opencms/opencms/index.html>



AJUNTAMENT DE
Paterna

Respecto a la formación y cualificación de los desempleados es necesario recalcar dos factores que dificultan su acceso al mercado laboral:

Por una parte en relación con el nivel formativo de los desempleados, cabe destacar que un elevado porcentaje de los demandantes de empleo de Paterna no poseen ninguna titulación superior a la obligatoria, en concreto el 76,05% , de los cuales un 59,83 % no posee ni siquiera el graduado escolar.

Por otra parte, un elevado número posee experiencia laboral pero sin ninguna certificación profesional, acreditación que actualmente es condición indispensable a la hora de encontrar empleo.

Nivel formativo	Nº desempleados	%
Sin estudios	48	0,64
Estudios primarios incompletos	137	1,84
Estudios primarios completos	140	1,88
1ª etapa de Educación Secundaria Obligatoria sin graduado escolar	4.138	55,47
1ª etapa de Educación Secundaria Obligatoria con graduado escolar	1.210	16,22
Enseñanzas de Bachillerato	323	4,33
Formación Profesional; Enseñanzas de Grado Medio	470	6,30
Formación Profesional; Enseñanzas de Grado Superior	387	5,19
Diplomados Universitarios	239	3,20
Licenciados Universitarios	332	4,45
Doctorados	36	0,48
TOTAL	7.460	100

FUENTE: Elaboración propia a partir de datos del SERVEF

Niveles educativos

PATERNA. NIVEL DE INSTRUCCIÓN DE LA POBLACIÓN EN % POR BARRIOS SOBRE
PADRÓN MUNICIPAL

NIVEL EDUCATIVO	1	2	3	4	5	6	7	8	9
No sabe leer ni escribir	25,26	33,02	5,81	21,93	9,14	19,19	0,58	21,58	5,79
Sin estudios	11,80	11,26	5,42	12,60	9,89	7,44	2,89	9,35	8,74
Primaria incompleta/ Certificado Escolar	8,91	9,75	4,59	12,53	3,57	12,56	2,85	10,45	2,40
EGB, ESO, Graduado Escolar	17,62	19,08	18,37	18,60	12,34	17,77	14,28	21,80	11,39
Formación Profesional 1	5,99	6,52	4,85	4,98	3,74	4,08	4,66	7,47	3,10

Pl. Ingeniero Castells, 1
46980 Paterna (Valencia)
Tel: 96 137 96 00
www.paterna.es

Acta firmada electronicamente como se especifica al margen



Código seguro Verificación: 04YmM2NjcyMzE0MmEwYWU2

ACTA 18_16 Para verificar el documento acceder a: <https://sedepaterna.sede.dival.es/opencms/opencms/index.html>



AJUNTAMENT DE
Paterna

Formación Profesional 2	4,30	3,84	6,24	3,98	3,64	4,44	8,28	6,18	3,40
BUP/ Bachiller LOGSE	14,75	9,87	18,37	14,44	27,54	11,18	20,69	12,22	33,92
Diplomado Universitario	3,18	2,44	8,80	3,49	6,05	5,98	11,74	3,22	7,49
Arquitecto/Ingeniero Técnico	0,87	0,57	3,47	0,75	1,66	1,76	3,71	0,92	2,15
Licenciados.									
Arquitecto/Ingeniero Superior	5,04	2,37	11,87	4,68	11,79	8,59	12,66	3,66	11,99
Estudios superiores no universitarios	1,30	0,81	8,36	1,00	6,69	4,76	13,96	2,45	5,24
Doctorado o Postgrados	0,99	0,47	3,86	1,02	3,95	2,25	3,69	0,71	4,40

FUENTE: Elaboración propia a partir del Padrón Municipal

Aunque a la hora de interpretar los datos hay que aclarar que los porcentajes están calculados sobre toda la población (de 0 a 99 años) por lo que puede existir distorsiones al considerar también las edades tempranas (que no saben aun leer ni escribir), un análisis comparativo y territorial revela que:

A nivel global, Paterna presenta un elevado porcentaje de la población con muy bajos niveles educativos. Si contemplamos la población que "no sabe leer ni escribir"y que esta "sin estudios" vemos que el porcentaje asciende al 28,33 %. Si añadimos a aquellos que tienen la primaria incompleta o sólo el certificados de estudios, el porcentaje alcanza el 36,63%. Aspecto de vital importancia que no favorece en nada la inserción laboral al que además se le añade el hecho de que la escasez de recursos destinados a la formación de personas adultas no ayuda a paliar esta problemática.

Por otra parte, si analizamos los porcentajes sobre la población de cada barrio, se aprecia una gran disparidad entre zonas residenciales, que normalmente coincide y agrava otras problemáticas.

Situación socioeconómica

Ahora a los Servicios Sociales Municipales ya no sólo acuden aquellos que "habitualmente han estado al margen de la sociedad", sino que la demanda se ha ampliado a familias e individuos que hasta el momento habían podido desarrollar su historia vital sin ser beneficiarios de los Servicios Sociales Generales.

La Estrategia Europea EU2020 puso en marcha un indicador específico, denominado AROPE (At-Risk-Of Poverty and Exclusion), o tasa de riesgo de pobreza y exclusión social. El indicador complementa la medición de la pobreza, basada en lo monetario, con aspectos de exclusión,

Pl. Ingeniero Castells, 1
46980 Paterna (Valencia)
Tel: 96 137 96 00
www.paterna.es

Acta firmada electronicamente como se especifica al margen



Código seguro Verificación: 04YmM2NjcyMzE0MmEwYWU2

ACTA 18_16 Para verificar el documento acceder a: <https://sedepaterna.sede.dival.es/opencms/opencms/index.html>



AJUNTAMENT DE
Paterna

combinando factores de renta (pobreza relativa), privación material severa y baja intensidad del trabajo.

Pues bien si extrapolamos las tasa AROPE por edad y sexo al municipio de Paterna a partir de los datos de población del padrón Municipal, podemos tener una aproximación a la situación de nuestra localidad.

PATERNA	POBLACIO N	TASA	ESTIMACIO N
TOTAL	67.159	27,3	18.334
Menores de 16 años	13.249	31,9	4.226
De 16 a 29 años	9.891	33	3.264
De 30 a 44 años	20.108	28	5.630
De 45 a 64 años	16.231	28,9	4.691
De 65 y más años	7.680	14,5	1.114
Hombres			
TOTAL	33.475	27,9	9.340
Menores de 16 años	6.831	33,4	2.282
De 16 a 29 años	4.987	33,9	1.691
De 30 a 44 años	10.301	28,6	2.946
De 45 a 64 años	8.046	28,5	2.293
De 65 y más años	3.310	13,8	457
Mujeres			
TOTAL	33.684	26,7	8.994
Menores de 16 años	6.418	30,4	1.951
De 16 a 29 años	4.904	32,2	1.579
De 30 a 44 años	9.807	27,5	2.697
De 45 a 64 años	8.185	29,3	2.398
De 65 y más años	4.370	15	656

La tasa AROPE, se sitúa en España para el 2013 en un 27,3% de las personas, y en un 31,7% en el caso de la Comunidad Valenciana. Según la proyección poblacional de Paterna a efectos de la tasa AROPE, se encontrarían en riesgo de pobreza o exclusión social un total de 18.334 personas en la actualidad.).

Durante el 2014 han ido atendidos por los Servicios Sociales unos 8.258 usuarios/as, que salvando el sesgo que supone la generalización, pertenecen según características a los siguientes perfiles:

Pl. Ingeniero Castells, 1
46980 Paterna (Valencia)
Tel: 96 137 96 00
www.paterna.es

Acta firmada electronicamente como se especifica al margen



Código seguro Verificación: 04YmM2NjcyMzE0MmEwYWU2

ACTA 18_16 Para verificar el documento acceder a: <https://sedepaterna.sede.dival.es/opencms/opencms/index.html>



AJUNTAMENT DE
Paterna

Familias excluidas: absentismo escolar, economías de subsistencia, beneficiarios de pensiones no contributivas o sin ingresos y en muchas ocasiones sin suministros básicos. Suelen ser beneficiarios de Renta Mínima Garantizada. Escasa formación laboral y personal.

Familias Vulnerables. Familias con riesgo o probabilidad de ser dañadas ante cambios o permanencia de situaciones externas y/o internas debido a tanto la fragilidad e indefensión ante cambios originados en el entorno, como a la debilidad interna para afrontar concretamente los cambios necesarios del individuo u hogar. Sus miembros suelen tener un trabajo inestable relacionado con oficios, sobretodo empleados de la construcción no cualificados o sólo trabaja uno de la familia. Disponen de suministros básicos. Son conscientes de la que el pronóstico económico no es favorable, de la falta de demanda laboral...

Familias Frágiles, entendidas como aquellas que tienen una situación económica sin precariedades, pero con otros problemas sociales y/o familiares, familias rotas, discapacidades, mayores dependientes... Algunas de ellas han visto descender drásticamente sus ingresos por la de crisis. Generalmente tienen un nivel cultural mayor. Muchas de ellas tienen más gastos que ingresos por la adquisición de compromisos económicos en épocas de bonanza que actualmente o pueden asumir.

Hasta la crisis, el principal colectivo se encontraba en el grupo a). A partir de la misma se ha producido un espectacular incremento tanto del grupo b) como del c).

NÚMERO DE VECINOS ATENDIDOS/INTERVENIDOS EN SERVICIOS SOCIALES

Total expedientes	5.820
Total usuarios (sin repetición)	8.258
Nº intervenciones iniciadas	5.016
TOTAL INTERVENCIONES	14.414

Es importante resaltar que la mayoría de las demandas planteadas en los Servicios Sociales de atención primaria vienen derivadas:

De la falta de empleo que deriva en el incremento de situaciones de crisis familiar por la incapacidad de hacer frente a los gastos de alquiler/hipoteca, agua, luz, calefacción (pobreza energética). Por otra parte la falta de recursos económicos dificulta la accesibilidad a los recursos formativos: matrículas, gastos de transporte, material didáctico...

Pl. Ingeniero Castells, 1
46980 Paterna (Valencia)
Tel: 96 137 96 00
www.paterna.es

Acta firmada electronicamente como se especifica al margen



Código seguro Verificación: 04YmM2NjcyMzE0MmEwYWU2

ACTA 18_16 Para verificar el documento acceder a: <https://sedepaterna.sede.dival.es/opencms/opencms/index.html>



AJUNTAMENT DE
Paterna

De la pérdida de la vivienda habitual, derivada de la situación anteriormente descrita.

Acta firmada electrónicamente como se especifica al margen



Código seguro Verificación: 04YmM2NjcyMzE0MmEwYWU2

ACTA 18_16 Para verificar el documento acceder a: <https://sedepaterna.sede.dival.es/opencms/opencms/index.html>



AJUNTAMENT DE
Paterna

Dotaciones e infraestructuras en el municipio

DOTACIÓN SOCIAL

El municipio cuenta entre otros con los siguientes servicios de titularidad municipal:

2 Centros Municipales de Servicios Sociales
Servicio de Mujer y Mayor
Servicio Municipal de Atención a la Dependencia
SEAFI
AMICS
Oficina de Vivienda
Vehículo Adaptado
Absentismo
Servicio Jurídico de Inclusión
Centro de Día Menores de Alborgi
Centro de Día de Menores de La Coma
Agencia de Colocación
Servicio emprendedores
Vivero de Cooperativas

DOTACIÓN DE SERVICIOS SANITARIOS

Respecto a su equipamiento sanitario, Paterna cuenta con:

Centro de salud de Paterna (Plaza Clot de Joan, s/n), con unidad de odontología, salud sexual y reproductiva y salud mental - Titularidad autonómica
Centro Sanitario Integrado (C/ Valencia, 3), con unidad de rehabilitación, odontología y salud mental infantil - Titularidad autonómica
Consultorios Auxiliares en Campamento, La Coma, Valterna, La Cañada y Terramellar -Titularidad autonómica
Centro de Rehabilitación Psicosocial de Paterna - Centro Polivalente Valentín Hernández -Titularidad autonómica
Unidad de Conductas Adictivas (en Clot de Joan y La Coma) - Titularidad autonómica
Unidad de Prevención Comunitaria de Conductas Adictivas (UPPCA) Titularidad municipal con autorización sanitaria ACD/9026 de 05/11/2011.
Centro de Día de Reinserción de Conductas Adictivas (Partida Senda de Manises, s/n) - Titularidad municipal con autorización sanitaria ACD/5217 de 1/12/2011

Las especialidades médicas son atendidas en el Centro de Especialidades de Burjassot y el hospital de referencia es el Arnau de Vilanova de Valencia.

La dotación de farmacias resulta inferior a la media provincial, con una ratio de 1 farmacia cada 3.410 habitantes.

Pl. Ingeniero Castells, 1
46980 Paterna (Valencia)
Tel: 96 137 96 00
www.paterna.es

Acta firmada electronicamente como se especifica al margen



Código seguro Verificación: 04YmM2NjcyMzE0MmEwYWU2

ACTA 18_16 Para verificar el documento acceder a: <https://sedepaterna.sede.dival.es/opencms/opencms/index.html>



AJUNTAMENT DE
Paterna

DOTACIÓN EDUCATIVA

En cuanto a la dotación educativa, reseñar que existe en Paterna una diversificada oferta con más de 47 centros.

RED SOCIAL

Además la ciudad cuenta con una amplia red social que participa activamente en la resolución de muchas de las necesidades existentes relacionadas con la inclusión y la intervención comunitaria. En el Registro de Asociaciones de Paterna en 2016, existen 495 asociaciones que han sido registradas en función de su naturaleza. Siendo 54 de ellas de carácter Social. En relación con la materia objeto del Plan cabe reseñar la Asociación Solidaria Emocional de Paterna Especial mención ha de hacerse a la entidad Fundación Secretariado Gitano, a través de su Proyecto de Intervención Comunitaria (cofinanciado por el Ayuntamiento y la Fundación Social de La Caixa) o de sus actuaciones en materia de drogodependencias en La Coma.

PRINCIPIOS DE ACTUACIÓN

El Plan Municipal de Drogodependencias y Conductas Adictivas del Ayuntamiento de Paterna, se regirá por los siguientes principios:

- Coordinación entre los distintos agentes intervinientes, facilitando la utilización e integración de los recursos existentes y evitando respuestas desconexionadas.
- Responsabilidad pública, coordinación intersectorial y política de actuación
- Flexibilidad. El fenómeno de las drogodependencias tiene un carácter dinámico, encontrando constantemente variaciones importantes en el tiempo, como son los cambios en los patrones de consumo, tipos de sustancias utilizadas, escenarios de consumo, etc. Este principio permitirá la revisión y adaptación continuada de las respuestas a los cambios que previsiblemente continuarán dándose.
- Participación. El problema de las drogodependencias y las conductas adictivas afecta a la sociedad en su conjunto, por lo que requiere una respuesta desde la propia sociedad, con la finalidad de desarrollar una actuación integral frente al mismo. Debe prestarse, no obstante, una especial atención a la implicación activa de los grupos poblacionales que se hallan en situaciones de mayor vulnerabilidad.
- Normalización, por el que trataremos de utilizar, en la medida de lo posible, los recursos ya existentes en la Comunidad, y con la finalidad de conseguir una amplia participación comunitaria, así como una real integración social de las personas afectadas.
- Intersectorialidad y Multidisciplinariedad. Al igual que es necesaria la participación social en su conjunto, se hace imprescindible, por la complejidad del fenómeno que estamos tratando, el abordaje del mismo desde los diferentes recursos especializados, así como otros recursos (Servicios Sociales, Atención Primaria de Salud, Educación, Asociaciones, Policía, etc...), para garantizar la

Pl. Ingeniero Castells, 1
46980 Paterna (Valencia)
Tel: 96 137 96 00
www.paterna.es

Acta firmada electronicamente como se especifica al margen



Código seguro Verificación: 04YmM2NjcyMzE0MmEwYWU2

ACTA 18_16 Para verificar el documento acceder a: <https://sedepaterna.sede.dival.es/opencms/opencms/index.html>



AJUNTAMENT DE
Paterna

adecuada calidad de las intervenciones, así como la optimización de esfuerzos y recursos.

- Consideración a todos los efectos de las drogodependencias y otros trastornos adictivos como enfermedades comunes, con repercusiones en las esferas biológica, psicológica y social de la persona.
- Promoción de los hábitos saludables, rechazo del consumo de drogas y solidaridad con los afectados.
- Priorización de las estrategias preventivas.
- Priorización de las estrategias de reinserción
- Consideración de la prevención, asistencia e integración de los enfermos como un proceso unitario y continuado.
- Equidad, por la que se garantiza la igualdad efectiva de toda la ciudadanía en el acceso a los diferentes programas y servicios, atendiendo a la reducción de las desigualdades que afectan a las personas.
- Enfoque de género, por el que se buscará atender a los condicionantes por los cuáles se desarrollan y mantienen las motivaciones hacia el consumo y las conductas adictivas, por parte de las mujeres. Este principio, por su complejidad, se desarrollará en el siguiente apartado.

PERSPECTIVA DE GÉNERO EN LA INTERVENCIÓN EN DROGODEPENDENCIAS

Incorporar la perspectiva de género en el abordaje de las drogodependencias y otras adicciones supone no solamente desagregar los datos por sexo sobre diversos factores en relación con las mismas, sino también tener en cuenta los factores psicológicos, sociales y culturales que condicionan las motivaciones de las mujeres para consumir drogas, los distintos patrones e historias de consumo, sus deseos y preocupaciones, los diferentes efectos y consecuencias, etc., así como eliminar las desventajas o desigualdades que el género establece a la hora de acceder a programas y servicios preventivos, asistenciales y de incorporación social.

El hecho de ser considerada la drogodependencia como un problema principalmente "masculino" y el planteamiento de los recursos utilizados para su abordaje desde una óptica "masculinizada", ha supuesto la invisibilización del consumo por parte de las mujeres, principalmente alcohol y psicofármacos. A la invisibilidad de este consumo se añade, en multitud de ocasiones, una diversidad de situaciones que interaccionan con el mismo, como puede ser la presencia de malos tratos por parte de la pareja, cargas familiares no compartidas, baja autoestima, etc., que sitúan a la mujer en una posición de clara desventaja social.

Si bien encontraremos diversas acciones concretas en el presente Plan Municipal en relación con la perspectiva de género, se hace necesario que la misma sea tratada de forma transversal en cada uno de los ejes de trabajo programados.

Pl. Ingeniero Castells, 1
46980 Paterna (Valencia)
Tel: 96 137 96 00
www.paterna.es

Acta firmada electrónicamente como se especifica al margen



Código seguro Verificación: 04YmM2NjcyMzE0MmEwYWU2

ACTA 18_16 Para verificar el documento acceder a: <https://sedepaterna.sede.dival.es/opencms/opencms/index.html>



AJUNTAMENT DE
Paterna

De esta forma, podremos identificar determinada problemática existente, con la finalidad de realizar actuaciones más eficaces en el ámbito de las drogodependencias y las conductas adictivas.

Acta firmada electrónicamente como se especifica al margen



Código seguro Verificación: 04YmM2NjcyMzE0MmEwYWU2

ACTA 18_16 Para verificar el documento acceder a: <https://sedepaterna.sede.dival.es/opencms/opencms/index.html>



AJUNTAMENT DE
Paterna

ÁREAS DE INTERVENCIÓN

F.1 ACTUACIONES DE PREVENCIÓN

1.- MARCO NORMATIVO

La actuación de prevención está enmarcada a nivel legal, fundamentalmente, por:

Normativa autonómica:

- Ley 10/2014, de 29 de diciembre, de la Generalitat, de Salud de la Comunitat Valenciana.

La presente Ley establece en su Título II, artículo 6, las competencias de las entidades locales, entre las que se encuentran en materia de drogodependencias para los municipios de más de 20.000 habitantes: " La aprobación y ejecución de un plan municipal sobre trastornos adictivos, elaborado en coordinación y de conformidad con los criterios establecidos en el Plan Estratégico sobre trastornos Adictivos de la Generalitat, que incluirá programas de prevención, así como de información y asesoramiento a través de las Unidades destinadas a la Prevención Comunitaria de Conductas Adictivas.

Así mismo, también establece esta ley como competencia de las entidades locales de los municipios de más de 20.000 habitantes, en el mismo Título y artículo señalado en el párrafo anterior, punto 3, 4ª "La Constitución de unidades destinadas a la prevención comunitaria de conductas adictivas, dotándolas de los medios técnicos y humanos necesarios".

Esta ley en el Título VI, art. 60 explica los conceptos de trastorno adictivo, adicción y droga, y en particular señalamos por su repercusión en el diseño del presente Plan la definición que se realiza del concepto Adicción, "Una adicción es el estado psíquico, y a veces físico y social, según sea causado por una sustancia o droga o por un comportamiento adictivo.." , es decir el concepto no se limita al uso/abuso de drogas, sino que se amplía a comportamientos que pueden causar el mismo tipo de consecuencias. En este mismo sentido, podemos leer en el Art. 76 punto 3. "El uso de nuevas tecnologías, tales como teléfono móvil, videojuegos, internet o contenidos virtuales, puede generar adicción cuando su uso abusivo interfieren de un modo significativo en las actividades habituales del usuario. Esta situación tendrá la misma consideración y tratamiento a efectos preventivos, sanitarios y sociales.

En cuanto a la prevención en materia de drogodependencias, en su título VI ,capítulo I, artículo 62, punto 1, la define como " conjunto diverso de actuaciones encaminadas a eliminar o modificar factores de riesgo asociados al consumo de drogas, o a otras conductas adictivas, con la finalidad que éstas se produzcan, se retrase su inicio, o se conviertan en un problema para la persona o su entorno". En el punto 2 establece lo siguiente; "corresponde a las administraciones públicas, en sus respectivos ámbitos de competencias, desarrollar, promover, apoyar y fomentar, coordinar , controlar y evaluar los

Pl. Ingeniero Castells, 1
46980 Paterna (Valencia)
Tel: 96 137 96 00
www.paterna.es

Acta firmada electrónicamente como se especifica al margen



Código seguro Verificación: 04YmM2NjcyMzE0MmEwYWU2

ACTA 18_16 Para verificar el documento acceder a: <https://sedepaterna.sede.dival.es/opencms/opencms/index.html>



AJUNTAMENT DE
Paterna

programas y actuaciones en materia de prevención" y en su punto 3; "La conselleria con competencias en materia de trastornos adictivos velará por la idoneidad, la eficacia y la eficiencia de los programas de prevención a través de las medidas de intervención que se establezcan reglamentariamente".

Es importante señalar que en su Título VIII, capítulo I, artículo 84, punto 2 "los centros y servicios de atención socio-sanitaria en materia de drogodependencias y otros trastornos adictivos estarán sujetos a autorización e inscripción en el registro correspondiente, en los términos previstos reglamentariamente, quedando prohibida la oferta terapéutica en todo centro o servicio que no cuente con la debida autorización administrativa".

Plan Estratégico sobre drogodependencias y otros trastornos adictivos de la Comunidad Valenciana.

Cabe destacar sobre este Plan que se trata del instrumento de planificación y ordenación de las drogodependencias y marca las líneas prioritarias, objetivos y actividades de las mismas.

Es un Plan aprobado por el Consell, y vinculante para todas las administraciones públicas e instituciones privadas.

- Decreto 132/2010, de 3 de septiembre del Consell, sobre registro y autorización de centros y servicios de atención y prevención de las drogodependencias y otros trastornos adictivos en la Comunidad Valenciana.

- Ley 5/97, de 25 de junio, de la Generalitat Valenciana, por la que se regula el sistema de Servicios Sociales de la Comunidad Valenciana.

Normativa Nacional

- La Constitución Española reconoce en su artículo 43 el derecho a la protección a la salud como principio rector de la política social y económica.

- ley 33/2011, de 4 de octubre, General de Salud Pública, incorpora la vertiente preventiva y de protección y promoción de la salud ya que anteriormente se centraba, casi exclusivamente, en el derecho a recibir asistencia sanitaria frente a la enfermedad.

- La Estrategia Nacional sobre Drogas (2009-2016) elaborada por la Delegación de Gobierno para el Plan Nacional sobre Drogas.

- ley Orgánica 4/2015 de 30 de marzo, de Protección de la Seguridad Ciudadana.

2.- MARCO TEÓRICO

A lo largo del tiempo, el concepto de prevención, y consecuentemente los objetivos y actuaciones de él derivados han ido modificándose a medida que lo hacía la propia concepción del fenómeno del uso de drogas.

El peso relativo otorgado a la sustancia, a las características del individuo y al contexto en el que se realiza el consumo, como variables explicativas de este complejo fenómeno, han ido configurando cuatro enfoques preventivos clásicos (Nowlis, 1.982):

Pl. Ingeniero Castells, 1
46980 Paterna (Valencia)
Tel: 96 137 96 00
www.paterna.es

Acta firmada electronicamente como se especifica al margen



Código seguro Verificación: 04YmM2NjcyMzE0MmEwYWU2

ACTA 18_16 Para verificar el documento acceder a: <https://sedepaterna.sede.dival.es/opencms/opencms/index.html>



AJUNTAMENT DE
Paterna

Enfoque ético-jurídico, que da prioridad a la sustancia
Enfoque médico-sanitario, que da prioridad a la sustancia y sus efectos sobre la salud física
Enfoque psico-social, que da prioridad al ser humano
Enfoque sociocultural, que da prioridad al contexto.

Aunque los enfoques mencionados fueran parciales en su visión del fenómeno del uso de drogas (unos más que otros), es indudable que cualquier programa de intervención preventiva debe tener en cuenta los elementos positivos que cada uno de ellos reúne. La propuesta del programa Municipal de Prevención del Ayuntamiento de Paterna, no escapa a ello y busca aprovechar la complementariedad que se produce en la interacción.

Dos estrategias generales conforman el marco teórico de la propuesta preventiva del Programa Municipal de Paterna: la educación por la Salud y la participación socio-comunitaria.

1.- La educación para la Salud: Pretende proporcionar las informaciones que permitan un análisis crítico de los problemas de salud. Esto supone la utilización de información como un recurso para tomar decisiones con respecto a la salud, pero nunca como un fin en sí mismo.

2.- La participación socio-comunitaria: las interacciones que se producen en el sistema del uso de drogas (individuo, sustancia, contexto) y los factores de riesgo y protección que de él emergen, no pueden ser enmarcados en un solo ámbito. Nowlis, citado por Vega (1.991) "denomina viveros de crecimiento a la familia, la escuela, el grupo de amigos/as o compañeros/as y la colectividad". Es en estos "viveros" donde el individuo se socializa y "aprende" el uso problemático de drogas, la abstinencia o el uso responsable. De todos estos "viveros" conviene distinguir aquellos que presentan una cierta homogeneidad y que han sido tradicionalmente admitidos como instituciones educativas; la comunidad en su conjunto, la escuela y la familia.

3.- EVALUACIÓN DE LAS NECESIDADES: ANÁLISIS DE LA SITUACIÓN LOCAL.

Factores relacionados con el contexto social:

El análisis de los factores laborales, socioeconómicos y educativos está descrito en el apartado C "Análisis de la realidad", donde se realiza una breve visión de los factores sociales que inciden en el nivel de salud de la población

Pl. Ingeniero Castells, 1
46980 Paterna (Valencia)
Tel: 96 137 96 00
www.paterna.es

Acta firmada electrónicamente como se especifica al margen



Código seguro Verificación: 04YmM2NjcyMzE0MmEwYWU2

ACTA 18_16 Para verificar el documento acceder a: <https://sedepaterna.sede.dival.es/opencms/opencms/index.html>



AJUNTAMENT DE
Paterna

Factores relacionados con el consumo o problemáticas asociadas a las drogas:

Tendencias de consumo:

El uso y abuso de drogas, afecta prácticamente a todos los sectores de la población, pero fundamentalmente entre jóvenes de 18 a 35 años, viéndose cada vez más entre los menores de 18 años y en edad escolar, teniendo consecuencias dramáticas en la esfera individual, social, familiar y en el empleo productivo. Por ello, se hace necesario que las Instituciones Públicas realicen Políticas de Prevención adecuadas a cada ámbito territorial.

La última Encuesta Estatal sobre Uso de Drogas en Estudiantes de Enseñanzas Secundarias ESTUDES (14-18 años) 2012/2013 se destacan las siguientes conclusiones:

Las drogas consumidas por un mayor porcentaje de estudiantes de 14 a 18 años siguen siendo el alcohol (81'9%), el tabaco (35'3%) y el cannabis (26'6%).

La edad media de inicio de consumo se sitúa entre los 13 y los 16 años (Tabaco 13'6%), Alcohol (13'9% y cannabis (14'9) y, en general, se observa una tendencia estable de la evolución.

El consumo de drogas legales como el tabaco, alcohol o hipnosedantes está más extendido entre las mujeres. El consumo de drogas ilegales está más extendido entre los hombres.

La tendencia en el consumo de alcohol presenta un repunte en 2012. En 2012 el 81'9% ha consumido en el último año y el 74% en el último mes. El 62% ha hecho botellón el último año. Esta práctica aumenta con la edad: 4 de cada 10 jóvenes (14 años) y 8 de cada 10 (18 años) han hecho botellón en el último año.

Desde 2004, ha disminuido el número de cigarrillos entre los fumadores diarios. En 2010 y 2012 se detectó un aumento en la media de cigarrillos consumidos, pero las cifras se mantienen por debajo de las de 2004.

De los resultados obtenidos por la UPCCA en el último estudio realizado por la Conselleria de Sanidad (2006), del pase de la encuesta en estudiantes entre 14 y 18 años, se observó los siguientes datos sobre consumo de sustancias no difiere demasiado de los obtenidos en la encuesta estatal:

El 80'1% de los sujetos analizados han probado o consumido en alguna ocasión alguna sustancia. Las 5 sustancias más consumidas son las siguientes:

alcohol (78'8%)
tabaco (44'1)
cannabis (34'3)
cocaína (8'1)

Pl. Ingeniero Castells, 1
46980 Paterna (Valencia)
Tel: 96 137 96 00
www.paterna.es

Acta firmada electrónicamente como se especifica al margen



Código seguro Verificación: 04YmM2NjcyMzE0MmEwYWU2

ACTA 18_16 Para verificar el documento acceder a: <https://sedepaterna.sede.dival.es/opencms/opencms/index.html>



AJUNTAMENT DE
Paterna

éxtasis (4'7)

El 4'8 de los sujetos han consumido anabolizantes o sustancias para la musculación
el 14'8 han consumido sedantes o tranquilizantes. De los que manifiestan haber consumido tranquilizantes el 61'8 los han tomado por prescripción médica, el 5'9 para salir de fiesta y el 35'3 se ha automedicado.

Desde la realización de este estudio hasta la actualidad, se observa desde la UPCCA

(en funcionamiento desde hace 15 años) que el consumo de drogas en general, se ha reducido sensiblemente, excepto en lo que respecta al consumo y/o abuso de alcohol; su fácil acceso, bajo precio y fuerte aceptación social pueden ser la causa de este aumento, junto con las elevadas cifras de paro entre la población juvenil. El exceso de ocio debido a la inactividad laboral, aumenta el consumo/abuso de alcohol no sólo en los fines de semana, sino también en los días de diario. Tanto en el casco urbano como en el resto de núcleos; La Cañada ,Santa Rita, etc.. existen "puntos de encuentro" de consumo de alcohol o botellón. Así mismo, se observa que las edades de inicio son cada vez más tempranas. Es por ello que, con motivo del día mundial sin alcohol, se lanzó el año pasado una campaña de prevención del abuso del alcohol .Así mismo, se observa en la población en general y en los adolescentes, en particular, que la percepción del riesgo sobre esta droga es muy baja, planteándose dudas sobre incluso si se trata de una droga, al igual que ocurre con el cannabis, también la existencia de muchos mitos contribuyes a reducir la percepción del riesgo. Así mismo, se observa la aparición de nuevas drogas como el "Spice", un derivado sintético del cannabis. Esta sustancia es consumida fundamentalmente por menores en situación de riesgo que llevados por la curiosidad, desean averiguar el efecto que les produce esta sustancia llamada en el argot de la calle "marihuana sintética". La mayoría de los jóvenes la prueban con la idea preconcebida de que tendrá unos efectos similares al cannabis, pero en realidad se trata de un compuesto sintético que les causa sensaciones muy desagradables por lo que la mayoría de los jóvenes no repiten la experiencia. Algunos de los jóvenes que la consumen, manifiestan que lo hacen para no dar positivo en el caso de un hipotético control de detección de drogas de abuso de cannabis.

La UPCCA también ha observado en su actividad cotidiana, la poca conciencia que tienen las jóvenes y la población en general de la importancia del género en las consecuencias que tiene en la salud tanto física como piso-social el consumo de drogas. Por ejemplo, es habitual que la jóvenes fumadoras (paquete diario) estén utilizando anticonceptivos, y manifiesten no estar informadas que se multiplican un 20% el riesgo de sufrir enfermedades cardiovasculares. Por ello, aunque la "mirada" de la UPCCA, siempre ha tenido muy en cuenta la perspectiva de género, habría que incidir más en ella o realizar acciones más específicas.

Pl. Ingeniero Castells, 1
46980 Paterna (Valencia)
Tel: 96 137 96 00
www.paterna.es

Acta firmada electronicamente como se especifica al margen



Código seguro Verificación: 04YmM2NjcyMzE0MmEwYWU2

ACTA 18_16 Para verificar el documento acceder a: <https://sedepaterna.sede.dival.es/opencms/opencms/index.html>



AJUNTAMENT DE
Paterna

Por último destacar la detección durante las fiestas patronales de abuso y/o intoxicaciones etílicas en edades muy tempranas, por lo que se hace necesaria la realización de acciones de información y prevención sobre consumo recreativo de alcohol durante las fiestas mayores del municipio.

Situación de los recursos e intervenciones preventivas desarrolladas hasta el momento:

En el ámbito escolar, cabe destacar que Paterna cuenta con 29 Centros escolares, de los cuales 13, entre públicos y concertados, imparten enseñanza secundaria.

El curso escolar 2015-2016 arrancó con 12.900 alumnos en total matriculados en los Centros escolares situados en su municipio.

A pesar de la variedad en el tipo de Centros; públicos-privados, laicos-religiosos, etc.. la problemática de drogas no varía sustancialmente. El profesorado tiene acceso a los programas de prevención escolar que les facilita la Conselleria de Sanidad a través de la UPCCA, sin embargo se ven desbordados por la práctica diaria y en muchas ocasiones no lo pueden aplicar o solicitan la ayuda a los/las Técnicos/as de la UPCCA para que lo realice, sobre todo la parte relativa a la información sobre sustancias, puesto que consideran que no tienen la formación adecuada, sobre todo en lo que respecta a alumnado de bachiller y ciclos formativos.

El ámbito escolar es el espacio idóneo para el desarrollo de actividades y recursos, dirigidos a implicar la comunidad escolar en su conjunto (profesores, alumnos y padres).

Por este motivo, gran parte del trabajo de la UPCCA se realiza en el ámbito escolar. En este sentido, la coordinación con los orientadores y profesorado es de vital importancia.

En los últimos años se ha detectado mucha inquietud entre el profesorado debido a los problemas generados por los usos inadecuados de las nuevas tecnologías y la adicción a los mismos. Es por ello, que desde hace ocho años aproximadamente la UPCCA desarrolla un programa de prevención; programa "Luciérnaga" dirigido, fundamentalmente a alumnos de 1ºESO. El programa está prácticamente implantado en todos los centros escolares.

Así mismo, se ha observado un incremento de las dependencias emocionales entre los jóvenes. Se trata de relaciones en las que uno de los miembros, generalmente la mujer, se "engancha" a otra persona de su entorno (pareja, familiar, amigo/a) permitiendo que ésta domine su vida, no poniéndole límites, y llegando a sufrir los mismos síntomas que si se tratara de adicción a una droga. Por este motivo, el año pasado se empezó a implantar con mucho éxito el programa de prevención de las dependencias emocionales versus prevención de la violencia de género. "Towanda" dirigido, sobre todo, a alumnos de bachiller y ciclos formativos.

Por lo que respecta al ámbito familiar, es necesario que cualquier intervención preventiva con los jóvenes para que sea efectiva debe

Pl. Ingeniero Castells, 1
46980 Paterna (Valencia)
Tel: 96 137 96 00
www.paterna.es

Acta firmada electronicamente como se especifica al margen



Código seguro Verificación: 04YmM2NjcyMzE0MmEwYWU2

ACTA 18_16 Para verificar el documento acceder a: <https://sedepaterna.sede.dival.es/opencms/opencms/index.html>



AJUNTAMENT DE
Paterna

realizarse también con los padres puesto que ellos son el contexto primario en el que se inicia la socialización del individuo y su desarrollo social, emocional y cognitivo. Por parte de la UPCCA se detecta una gran necesidad de formar y orientar a los padres para prevenir en sus hijos problemas de adicción. En la mayoría de los cursos y charlas con padres se observa una contradicción; por un lado verbalizan que sienten una gran preocupación por el tema y por otro lado, se minimiza el consumo de drogas legales como el tabaco y el alcohol, y a menudo, de cannabis. Hay que tener en cuenta que los padres de los adolescentes de hoy en día tienen alrededor de 45-50 años. Esta generación de padres vivió muy de cerca la "epidemia" de la heroína y por ello cuesta concienciarles de que existen otras drogas

que pueden llegar a afectar a sus hijos, no sólo a nivel físico, sino también en el rendimiento académico, las relaciones personales, problemas legales, trastornos de conducta en general, etc.. En cuanto a la orientación y asesoramiento individualizado, se detecta una gran necesidad de abordar los consumos problemáticos desde su inicio, ya que, en muchas ocasiones con unas pautas muy sencillas se podrían evitar problemas de adicción en un futuro. Los/as orientadores de los centros escolares tienen un papel relevante de cara a la detección precoz. En general, al tratarse de menores de edad, la UPCCA es la "puerta de entrada" a los recursos de adicciones, algunos de ellos son remitidos tras valorar el caso al programa "UCA Jove" puesto que ya necesitan tratamiento. En este sentido, la UPCCA realiza un importante papel con los menores de concienciación sobre el problema y de motivación al tratamiento que asegure una mínima adherencia al mismo. El ámbito Comunitario es vital a la hora de prevenir las adicciones puesto que es el espacio de encuentro y participación ciudadana. Es por ello que la UPCCA tiene muy en cuenta este ámbito a la hora de concienciar y sensibilizar a la población de los efectos y consecuencias de las drogas y otras adicciones sobre la salud, tanto física, psicológica como social. En este sentido, se realizan campañas, mesas informativas, edición de materiales divulgativos, boletines, folletos, etc... que vayan dirigidos a toda la población o a un sector como jóvenes, padres, etc.. Por otro lado, la prevención selectiva es muy necesaria en el municipio de Paterna debido a la existencia de un gran número de colectivos y grupos vulnerables. Las características socio-demográficas de Paterna son muy importantes para entender la existencia de estos grupos de alto riesgo de exclusión social; La creación del Polígono Fuente del Jarro favoreció la inmigración entre los años 1950 y 1970, llegando a triplicar la población y experimentándose un importante cambio social y urbanístico. Es por ello, que casi desde el inicio de la puesta en marcha de la UPCCA (año 2000), se realizan acciones de carácter preventivo dirigidas a grupos de riesgo, así como intervenciones individualizadas

Pl. Ingeniero Castells, 1
46980 Paterna (Valencia)
Tel: 96 137 96 00
www.paterna.es

Acta firmada electrónicamente como se especifica al margen



Código seguro Verificación: 04YmM2NjcyMzE0MmEwYWU2

ACTA 18_16 Para verificar el documento acceder a: <https://sedepaterna.sede.dival.es/opencms/opencms/index.html>



AJUNTAMENT DE
Paterna

con jóvenes y padres. En este sentido, es fundamental la coordinación con entidades y profesionales que intervengan con estos grupos de riesgo; programa de medidas judiciales, centro de día de menores, vivienda tutelada, servicios sociales, etc..

La prevención selectiva incluye la realización del programa de sustitución de sanciones administrativas en base a la Ley de Salud 10/2014 "Las sanciones impuestas por infracciones que fuesen cometidas por menores de edad podrán ser sustituidas, a juicio de la autoridad sancionadora, por otras medidas de reeducación que se determine reglamentariamente. Estas medidas consistirán en la realización de servicios de interés comunitario y/o cursos de comportamiento y concienciación sobre el uso de alcohol y otras drogas".

La realización de este programa permite intervenir con jóvenes en situación de riesgo que de otro modo no acudirían a los servicios de prevención, puesto que, en la mayoría de los casos los padres apenas tienen conciencia de la problemática que están viviendo sus hijos.

Así mismo, destacamos la existencia en el Municipio del "barrio de la Coma"; barrio de acción preferente cuyos asentamientos empezaron a mediados de los años 80 con el objetivo de erradicar el chabolismo que se había producido en las afueras de la ciudad de Valencia. Este barrio tiene en la actualidad 9.000 habitantes aproximadamente y cuenta con unas elevadas tasas de paro y marginación. Cabe destacar un alto porcentaje de población gitana. En este sentido, la Fundación del Secretariado Gitano es un referente de intervención social en el barrio.

La UPCCA se coordina con esta entidad en las acciones relacionadas con la prevención de las adicciones en el barrio.

En definitiva, las necesidades que se priorizan en este Plan son las relacionadas con que los jóvenes tengan una información científica sobre los riesgos del consumo de alcohol y otras drogas, así como identificar y "desmontar" los mitos asociados a ellas., fundamentalmente aquellos jóvenes y grupos de alto riesgo. También se prioriza la realización de acciones dirigidas a las prevención de la adicción a las TICS, así como las acciones dirigidas a la prevención de las dependencias emocionales. En este sentido, las acciones de formación también es necesario que se dirigirán a los padres/madres para obtener mejores resultados.

Se considera prioritario en este Plan la atención y asesoramiento a jóvenes y/o padres que se inician en el consumo (prevención selectiva) y la realización de cursos formativos y concienciación sobre el consumo de alcohol y otras drogas a menores sancionados por infracción Ley Orgánica 4/2015, de 30 de marzo, de Protección de la Seguridad Ciudadana para sustituir la sanción impuesta según lo dispone la Ley 10/ 2014, de 29 de Diciembre, de la Generalitat, de Salud de la Comunidad Valenciana en su artículo 111.2. En este sentido, la UPCCA tras 15 años atendiendo a menores con problemas de consumo, se ha convertido en un referente en el municipio, de manera que el número de demandas de atención a jóvenes ha ido in crescendo cada año.

Pl. Ingeniero Castells, 1
46980 Paterna (Valencia)
Tel: 96 137 96 00
www.paterna.es

Acta firmada electronicamente como se especifica al margen



Código seguro Verificación: 04YmM2NjcyMzE0MmEwYWU2

ACTA 18_16 Para verificar el documento acceder a: <https://sedepaterna.sede.dival.es/opencms/opencms/index.html>



AJUNTAMENT DE
Paterna

Así mismo, es prioritario en este Plan continuar concienciando y sensibilizando a la población en general, a través de campañas de los riesgos y consecuencias del consumo de alcohol y otras drogas, incluyendo como novedad en los próximos años incorporar la perspectiva de género.

4.- OBJETIVOS GENERALES Y ESPECÍFICOS

La Finalidad de este Plan en materia de prevención coincide plenamente con la definición de Unidad de Prevención Comunitaria de Conductas Adictivas (UPCCA) que marca el Decreto 132/2010 sobre registro y autorización de centros y servicios de atención y prevención de las drogodependencias y otros trastornos adictivos, en la Comunidad Valenciana: "Las UPCA's son servicios especializados de titularidad local que desarrollan programas de prevención con el objeto de reducir o evitar el uso y/o abuso de drogas y otras conductas adictivas, así como promover hábitos de vida saludables".

Cabe destacar, que el presente Plan gira en torno a cuatro ámbitos de prevención; escolar, familiar, comunitario y prevención selectiva. Así mismo, es necesario señalar que es la primera vez que en el PMD de este Ayuntamiento se incorpora la perspectiva de género, tanto de manera transversal, a través de todas las acciones planificadas, como de manera específica incluyendo acciones directas que repercuten en la prevención de drogas y otros trastornos adictivos sobre las mujeres.

PREVENCIÓN ESCOLAR

La prevención escolar tiene la siguiente finalidad:

"Facilitar la adquisición de conocimientos, actitudes, comportamientos y hábitos de vida saludables entre la población escolar, así como de otros factores de protección frente a los riesgos del uso y/o abuso de distintas drogas"

Pl. Ingeniero Castells, 1
46980 Paterna (Valencia)
Tel: 96 137 96 00
www.paterna.es

Acta firmada electrónicamente como se especifica al margen



Código seguro Verificación: 04YmM2NjcyMzE0MmEwYWU2

ACTA 18_16 Para verificar el documento acceder a: <https://sedepaterna.sede.dival.es/opencms/opencms/index.html>



AJUNTAMENT DE
Paterna

OBJETIVO GENERAL 1

INFORMAR Y FACILITAR EN EL ÁMBITO EDUCATIVO LOS PROGRAMAS DE PREVENCIÓN ESCOLAR OFERTADOS DESDE EL SERVICIO DE DROGODEPENDENCIAS DE LA CONSELLERIA DE SANIDAD

Objetivo específico 1.1.

Ofertar al 100% de los centros escolares en todas las etapas educativas aquellos programas/acciones que durante ese curso escolar se oferte desde la Conselleria de Sanidad.

Objetivo específico 1.2.

Facilitar al 100% de los centros escolares que lo soliciten aquellos programas/acciones que oferte durante ese curso escolar la Conselleria de Sanidad.

OBJETIVO GENERAL 2

INFORMAR CIENTÍFICAMENTE A LOS ADOLESCENTES DE LOS RIESGOS Y CONSECUENCIAS QUE TIENE SOBRE SU SALUD Y DESARROLLO PSICO-SOCIAL EL CONSUMO DE ALCOHOL Y OTRAS DROGAS ASÍ COMO "DESMONTAR" LOS MITOS Y CREENCIAS ASOCIADOS A ELLAS.

Objetivo específico 2.1.

Ofertar al 100% de los centros escolares acciones relacionadas con la información científica sobre alcohol y otras drogas dirigidas a alumnos de la E.S.O. y 1º de bachiller.

Objetivo específico 2.2..

Realizar en el 100% de los centros escolares que lo soliciten acciones informativas sobre alcohol y otras drogas en Secundaria y 1º Bachillerato..

Objetivo específico 2.3.

Reflexionar con el 100% de los alumnos de Secundaria y 1º de Bachillerato de aquellos centros escolares que lo soliciten sobre los mitos y falsas creencias que tienen los adolescentes sobre el alcohol y otras drogas.

OBJETIVO GENERAL 3

INFORMAR A LOS ADOLESCENTES DE LOS RIESGOS Y CONSECUENCIAS PSICO-SOCIALES DE LAS ADICCIÓN A LAS TICS Y LOS USOS INADECUADOS.

Objetivo específico 3.1.

Ofertar al 100% de los Centros Escolares acciones relacionadas con la información sobre las consecuencias y riesgos de la adicción a las TICS y los usos inadecuados dirigidos a alumnos de tercer ciclo de primaria y 1º de la ESO.

Pl. Ingeniero Castells, 1
46980 Paterna (Valencia)
Tel: 96 137 96 00
www.paterna.es

Acta firmada electronicamente como se especifica al margen



Código seguro Verificación: 04YmM2NjcyMzE0MmEwYWU2

ACTA 18_16 Para verificar el documento acceder a: <https://sedepaterna.sede.dival.es/opencms/opencms/index.html>



AJUNTAMENT DE
Paterna

Objetivo específico 3.2.

Realizar en el 100% de los centros escolares que lo soliciten acciones informativas sobre los riesgos y consecuencias de la adicción a las TICS y los usos inadecuados en tercer ciclo de primaria y 1º de Secundaria.

Acta firmada electrónicamente como se especifica al margen



Código seguro Verificación: 04YmM2NjcyMzE0MmEwYWU2

ACTA 18_16 Para verificar el documento acceder a: <https://sedepaterna.sede.dival.es/opencms/opencms/index.html>



AJUNTAMENT DE
Paterna

OBJETIVO GENERAL 4

INFORMAR A LOS ADOLESCENTES SOBRE LAS DEPENDENCIAS EMOCIONALES Y ENSEÑARLES A DETECTAR LAS RELACIONES TÓXICAS.

Objetivo específico 4.1.

Ofertar al 100% de los Centros escolares acciones relacionadas con la información sobre las dependencias emocionales y la detección de relaciones tóxicas, dirigidas a alumnos de 1º de Bachillerato.

Objetivo 4.2.

Realizar en el 100% de los Centros escolares que lo soliciten acciones relacionadas con la información sobre las dependencias emocionales y la detección de relaciones tóxicas en 1º de Bachillerato.

PREVENCIÓN FAMILIAR

La prevención familiar tiene la siguiente finalidad:

“Facilitar a los progenitores las herramientas y recursos básicos para desarrollar la tarea preventiva en el seno de la familia. Para ello, se deben fomentar las habilidades educativas y de comunicación necesarias, otorgándoles el papel como primeros agentes de salud que son”.

OBJETIVO GENERAL 5

INFORMAR A LOS PADRES/MADRES CON HIJOS ADOLESCENTES SOBRE LOS FACTORES DE RIESGO Y PROTECCIÓN ASOCIADOS AL CONSUMO DE DROGAS.

Objetivo específico 5.1.

Ofertar al 100% de las AMPAS acciones dirigidas a informar sobre los factores de riesgo y protección de consumo de drogas.

Objetivo específico 5.2

Llevar a cabo el 100% de las acciones informativas que soliciten las AMPAS sobre los factores de riesgo y protección del consumo de drogas.

Objetivo específico 5.3.

Realizar al menos una acción informativa sobre los factores de riesgo y protección de consumo de drogas abierta a cualquier padre/madre interesado/a.

OBJETIVO GENERAL 6

Pl. Ingeniero Castells, 1
46980 Paterna (Valencia)
Tel: 96 137 96 00
www.paterna.es

Acta firmada electrónicamente como se especifica al margen



Código seguro Verificación: 04YmM2NjcyMzE0MmEwYWU2

ACTA 18_16 Para verificar el documento acceder a: <https://sedepaterna.sede.dival.es/opencms/opencms/index.html>



AJUNTAMENT DE
Paterna

INFORMAR A LOS PADRES/MADRES SOBRE LOS FACTORES DE RIESGO Y PROTECCIÓN ASOCIADOS A LAS ADICCIONES A LAS TICS.

Objetivo específico 6.1.

Ofertar al 100% de las AMPAS acciones dirigidas a informar sobre los factores de riesgo y protección asociados a la adicción a las TICS.

Objetivo específico 6.2.

Llevar a cabo el 100% de las acciones informativas que soliciten las AMPAS sobre los factores de riesgo y protección asociados a la adicción de las TICS.

Objetivo específico 6.3.

Realizar al menos una acción informativa abierta a cualquier padre/madre interesado/a sobre los factores de riesgo y protección asociados a la adicción a las TICS.

OBJETIVO GENERAL 7

INFORMAR A LA POBLACIÓN EN GENERAL SOBRE LAS ACCIONES FORMATIVAS PARA PADRES/MADRES (POR EJ. AULA VIRTUAL EN FAMILIA) FACILITADAS POR LA CONSELLERIA DE SANIDAD.

Objetivo específico 7.1.

Difundir al 100% la información sobre acciones formativas para padres/madres facilitadas por la Conselleria de Sanidad.

Objetivo específico 7.2.

Informar individualmente al 100% a cualquier padre/madre y/o ciudadano/a interesado/a en las acciones formativas facilitadas por la Conselleria de Sanidad.

PREVENCIÓN COMUNITARIA

La Prevención Comunitaria tiene la siguiente finalidad:

Sensibilizar a la opinión pública sobre la problemática asociada a las drogodependencias y otros trastornos adictivos y fomentar hábitos de vida saludables en la población en general.

OBJETIVO GENERAL 8

CONMEMORAR AQUELLOS "DÍAS" QUE LOS ORGANISMOS A NIVEL INTERNACIONAL HAYAN CONSENSUADO PARA SENSIBILIZAR A LA POBLACIÓN SOBRE LA PROBLEMÁTICA ASOCIADA A LAS DROGODEPENDENCIAS Y OTROS TRASTORNOS ADICTIVOS.

Pl. Ingeniero Castells, 1
46980 Paterna (Valencia)
Tel: 96 137 96 00
www.paterna.es

Acta firmada electronicamente como se especifica al margen



Código seguro Verificación: 04YmM2NjcyMzE0MmEwYWU2

ACTA 18_16 Para verificar el documento acceder a: <https://sedepaterna.sede.dival.es/opencms/opencms/index.html>



AJUNTAMENT DE
Paterna

Objetivo específico 8.1

Realizar al menos una acción relacionada con sensibilizar a la población sobre la problemática asociada a las drogodependencias y otros trastornos adictivos durante el día elegido por los organismos internacionales a tal fin.

Objetivo específico 8.2

Difundir mediante los medios de comunicación local disponibles la información relativa a la problemática asociada a la droga que se conmemora y/o la promoción de hábitos de vida saludables.

Acta firmada electrónicamente como se especifica al margen



Código seguro Verificación: 04YmM2NjcyMzE0MmEwYWU2

ACTA 18_16 Para verificar el documento acceder a: <https://sedepaterna.sede.dival.es/opencms/opencms/index.html>



AJUNTAMENT DE
Paterna

Objetivo 8.3

Incorporar en el 100% de las acciones que se lleven a cabo durante esa semana desde la UPCCA información específica sobre la sustancia que se conmemore y/o el hábito de vida saludable.

OBJETIVO GENERAL 9

INFORMAR A LA POBLACIÓN EN GENERAL SOBRE LOS RIESGOS Y CONSECUENCIAS DEL CONSUMO Y/O ABUSO DE DROGAS Y OTROS TRASTORNOS ADICTIVOS.

Objetivo específico 9.1.

La UPCCA desarrollará al menos una campaña de sensibilización social sobre problemáticas asociadas a las adicciones y/o sobre hábitos de vida saludables.

Objetivo específico 9.2.

La UPCCA, confeccionará y difundirá materiales de sensibilización, al menos una vez al año, destinados a informar sobre los riesgos derivados del uso y/o abuso de drogas y combatir los mitos y estereotipos sociales asociados al consumo, especialmente entre la población juvenil.

OBJETIVO GENERAL 10

FORMAR EN MATERIA DE DROGODEPENDENCIAS Y OTROS TRASTORNOS ADICTIVOS A LOS AGENTES SOCIALES DEL MUNICIPIO.

Objetivo específico 10.1.

Ofertar y realizar, al menos una acción, destinada a la formación de drogodependencias y otros trastornos adictivos de agentes sociales (profesores, técnicos, etc..)

OBJETIVO GENERAL 11

AUMENTAR LA PARTICIPACIÓN DE LA UPCCA EN LAS ACCIONES QUE REALICEN OTROS RECURSOS DE CARÁCTER SOCIO-SANITARIOS.

Objetivo específico 11.1.

La UPCCA participará al menos en el 70% de las acciones que realicen otros recursos de carácter socio-sanitario a las cuales sea requerida su presencia.

PREVENCIÓN SELECTIVA

La finalidad de la prevención selectiva es la siguiente:

"Reducir los factores de riesgo y fomentar actitudes y comportamientos responsables ante los consumos de drogas en colectivos y grupos vulnerables"

Pl. Ingeniero Castells, 1
46980 Paterna (Valencia)
Tel: 96 137 96 00
www.paterna.es

Acta firmada electrónicamente como se especifica al margen



Código seguro Verificación: 04YmM2NjcyMzE0MmEwYWU2

ACTA 18_16 Para verificar el documento acceder a: <https://sedepaterna.sede.dival.es/opencms/opencms/index.html>



AJUNTAMENT DE
Paterna

OBJETIVO GENERAL 12

FOMENTAR LA REALIZACIÓN DE ACCIONES DE PREVENCIÓN SELECTIVA DIRIGIDA A GRUPOS DE JÓVENES VULNERABLES.

Objetivo específico 12.1.

La UPCCA ofertará al 100% de los recursos que trabajen con grupos de jóvenes vulnerables; menores con medidas judiciales, menores que se encuentren en viviendas tuteladas, PCPI, etc.. acciones de prevención selectiva.

Objetivo específico 12.2.

La UPCCA realizará el 100% de las acciones de prevención selectiva con menores vulnerables que se soliciten desde los recursos que trabajen con los mismos.

OBJETIVO GENERAL 13

REDUCIR LOS RIESGOS DEL CONSUMO/ABUSO DE ALCOHOL Y OTRAS DROGAS.

Objetivo específico 13.1.

La UPCCA realizará, al menos una vez al año, una acción destinada a reducir los riesgos del consumo y/o abuso de alcohol y otras drogas entre los jóvenes en espacios de ocio (fiestas patronales,et..)

OBJETIVO GENERAL 14

MEJORAR LA INTERVENCIÓN PREVENTIVA DE JÓVENES QUE EMPIEZAN A TENER CONSUMOS PROBLEMÁTICOS DE ALCOHOL Y OTRAS DROGAS PARA EVITAR QUE DESARROLLEN UNA ADICCIÓN.

Objetivo específico 14.1.

Atender y valorar la situación del 100% de los casos remitidos por los centros escolares, técnicos municipales, etc.. de menores que empiezan a tener consumos problemáticos de alcohol y otras drogas.

Objetivo específico 14.2.

Orientar y asesorar al 100% de los jóvenes remitidos cuya valoración del caso lo requiera para evitar que se produzcan más consumos problemáticos y/o desarrollen una adicción.

Acta firmada electronicamente como se especifica al margen



Código seguro Verificación: 04YmM2NjcyMzE0MmEwYWU2

ACTA 18_16 Para verificar el documento acceder a: <https://sedepaterna.sede.dival.es/opencms/opencms/index.html>



AJUNTAMENT DE
Paterna

Objetivo específico14.3.

Motivar hacia el tratamiento y derivar a la UCA al 100% de los casos, cuya valoración lo requiera, para lograr la deshabituación de la droga de abuso y/o de la conducta adictiva del menor.

Objetivo específico14.4.

Realizar el 100% de los cursos de concienciación sobre el consumo de alcohol y otras drogas a menores, empadronados en Paterna ,sancionados por infracción Ley Orgánica 4/2015, de 30 de marzo, de Protección de la Seguridad Ciudadana para sustituir la sanción impuesta según lo dispone la Ley 10/ 2014, de 29 de Diciembre.

Objetivo específico 14.5.

Aumentar la coordinación con los profesionales que intervienen con los menores sobre los cuales la UPCCA esté llevando a cabo una intervención preventiva, estableciendo al menos 3 contactos para hablar sobre el caso y establecer criterios de actuación.

4. ACTUACIONES: PROGRAMAS Y ACTIVIDADES A REALIZAR

PREVENCIÓN ESCOLAR

Cada comienzo de curso escolar, el/la Concejal/la responsable de la UPCCA remitirá una carta de presentación dirigida a los Directores/as de todos los Centros Escolares del municipio de Paterna en la que se expondrá la disposición del servicio para llevar a cabo cualquiera de las actividades que deseen relacionadas con el PMD, indicando la persona y los datos de contacto actualizados.

Actividades y/o programas a desarrollar

Conocer los programas y/o acciones que ese curso escolar oferta el servicio de drogodependencias de la Conselleria de Sanidad dirigidos al ámbito escolar.

La UPCCA contactará y difundirá a los centros escolares de infantil, primaria y secundaria cada curso escolar de los programas de prevención escolar que oferte la Conselleria de Sanidad, especialmente se hará hincapié en aquellos programas que tengan enfoques actualizados y que supongan una herramienta sencilla de manejar para el profesorado como el Preven-Tic.

Los programas de prevención escolar se dirigen a entrenar a los/as adolescentes en habilidades personales importantes para la prevención del consumo de drogas; resolución de problemas, toma de decisiones, control de impulsos, etc..

**Pl. Ingeniero Castells, 1
46980 Paterna (Valencia)
Tel: 96 137 96 00
www.paterna.es**

Acta firmada electronicamente como se especifica al margen



Código seguro Verificación: 04YmM2NjcyMzE0MmEwYWU2

ACTA 18_16 Para verificar el documento acceder a: <https://sedepaterna.sede.dival.es/opencms/opencms/index.html>



AJUNTAMENT DE
Paterna

La Técnica responsable de la UPCCA atenderá personalmente todas las dudas que desde los Centros escolares se le planteen.

Cumplimentar y enviar los datos necesarios de cada centro escolar interesado en la aplicación del programa y/o acción al Servicio de Drogodependencias a efectos de recibir los materiales en la sede de la UPCCA.

Hacer llegar los materiales de los programas solicitados a cada Centro escolar.

La UPCCA realizará Monográficos sobre sustancias adictivas dirigidas al alumnado de Educación secundaria Obligatoria. Estas acciones suponen un complemento importante a los programas de prevención anteriormente señalados y tiene como objetivo principal incidir en los conocimientos, actitudes, creencias y comportamientos sobre el consumo de drogas de los adolescentes participantes, así como reflexionar sobre sus pautas de consumo y las consecuencias de éstas sobre su salud y las relaciones interpersonales. (Ver anexo 1).

La UPCCA llevará a cabo el Programa pasa la vida. Los destinatarios son jóvenes entre 16 y 18 años.

Se trata de un documento en soporte audiovisual con el que se pretende fomentar la reflexión y el debate en torno a imágenes, secuencias y diálogos que reflejan un aspecto especialmente complejo sobre la percepción que los jóvenes tienen del consumo de drogas en general y de los supuestos efectos positivos de ese consumo en particular.

El servicio realizará un programa de prevención de las adicciones a las nuevas tecnologías y usos inadecuados (Programa "Luciérnaga").

Se realizarán charlas en el aula, dirigidas fundamentalmente a alumnos de tercer ciclo de primaria y 1ºESO, dependiendo de las características de cada grupo, así como a los padres de los mismos.

Siempre se utilizará una metodología dinámica y participativa. (Anexo 2).

La UPCCA llevará a cabo un programa de prevención de dependencias emocionales (programa "Towanda") dirigido a alumnos de 1º de Bachillerato y sus padres.

La metodología que se utilizará tendrá un marcado carácter dinámico y participativo. (Anexo 3)

PREVENCIÓN FAMILIAR

Talleres para padres/madres en los Centros escolares.

- Diseño de la actividad.
- Contactar con el presidente/a del AMPA.

Pl. Ingeniero Castells, 1
46980 Paterna (Valencia)
Tel: 96 137 96 00
www.paterna.es

Acta firmada electrónicamente como se especifica al margen



Código seguro Verificación: 04YmM2NjcyMzE0MmEwYWU2

ACTA 18_16 Para verificar el documento acceder a: <https://sedepaterna.sede.dival.es/opencms/opencms/index.html>



AJUNTAMENT DE
Paterna

- Reunión AMPAS.
- Informar al Centro escolar de la reunión con el AMPA.
- Realizar la convocatoria a los padres.
- Calendarizar las sesiones.
- Desarrollar las sesiones.

Taller Municipal para familias. Se realizará un taller dirigido al tejido familiar de la población, ya que estará abierto a todos los ciudadanos y a cualquier miembro de la familia interesado en el tema.

- Diseño de la actividad.
- Coordinación con otras áreas si lo requiere.
- Confeccionar un texto apropiado.
- Contactar con los medios de comunicación municipales.
- Difundir la información.

Acciones formativas ofertadas por la Conselleria de Sanidad.

- Conocer las acciones.
- Difusión de la información.
- Atención individualizada a cualquier persona del municipio interesada en la actividad, así como la inscripción a la misma.

PREVENCIÓN COMUNITARIA.

1. Celebración del día mundial sin alcohol. Con motivo del día mundial sin alcohol, se realizaran diversas acciones ; colocación de un stand informativo en punto neurálgico del municipio, charlas informativas en los centros escolares, etc..

2. Celebración del día mundial contra el SIDA. Con motivo del día mundial contra el SIDA se realizaran una serie de acciones en un punto neurálgico del municipio con el objeto de sensibilizar a la población sobre esta problemática e informar de las vías de transmisión del V.I.H.

3. Celebración del día mundial contra el tabaco. Con motivo del día mundial contra el tabaco, se realizarán una serie de acciones con el objetivo de sensibilizar a la población de los efectos del consumo de tabaco.

La UPCCA realizará la difusión de acciones organizadas por la Conselleria de Sanidad y otras Instituciones relacionadas con la prevención de las adicciones.

La UPCCA desarrollará campañas de sensibilización social sobre problemáticas asociadas a las adicciones y/o sobre hábitos de vida saludables. En este sentido, destaca la campaña de prevención del V.I.H. (Anexo 4).

Pl. Ingeniero Castells, 1
46980 Paterna (Valencia)
Tel: 96 137 96 00
www.paterna.es

Acta firmada electronicamente como se especifica al margen



Código seguro Verificación: 04YmM2NjcyMzE0MmEwYWU2

ACTA 18_16 Para verificar el documento acceder a: <https://sedepaterna.sede.dival.es/opencms/opencms/index.html>



AJUNTAMENT DE
Paterna

La UPCCA, confeccionará y difundirá materiales de sensibilización destinados a informar sobre los riesgos derivados del uso y/o abuso de drogas y combatir los mitos y estereotipos sociales asociados al consumo, especialmente entre la población juvenil. Para la difusión de estos materiales de difusión se utilizarán las TICS; redes sociales, whatsapp, etc..

- Preparación de los contenidos.
- Contactar y coordinarse con la empresa de Marketing.
- Solicitar el visto bueno de la Conselleria de Sanidad.
- Revisión y edición de los materiales.
- Difusión de los materiales.

La UPCCA realizará talleres de formación especializada en drogodependencias y otros trastornos adictivos a agentes sociales municipales y escolares para que puedan colaborar en el desarrollo de la prevención comunitaria local.

- Diseño de la actividad.
- Contactar con los agentes sociales.
- Explicar la actividad.
- Calendarizar las sesiones.
- Desarrollar las sesiones.

La UPCCA participará en aquellos foros y/o proyectos que cuenten con la asistencia de profesionales del ámbito sanitario, social y educativo; proyecto de intervención comunitaria intercultural de la Obra Social de la Caixa, Consejo Escolar Municipal, Observatorio de la Violencia de género, etc..

PREVENCIÓN SELECTIVA

La UPCCA llevará a cabo talleres de prevención selectiva con grupos de jóvenes vulnerables; menores con medidas judiciales, menores que se encuentren en viviendas tuteladas, PCPI, etc..

- Diseño de la actividad.
- Contactar con los responsables de los servicios.
- Explicar la actividad.
- Calendarizar las sesiones.
- Desarrollar las sesiones.

La UPCCA orientará y asesorará a través de entrevistas individualizadas a familias y jóvenes que empiezan a desarrollar un uso problemático de drogas o de otros trastornos adictivos.

La duración de la intervención preventiva, estará en función de cada caso.

Si el menor que acude al servicio, se encuentra en una fase de abuso y/o adicción se le motivará al tratamiento y se derivará al programa "UCA jove"

La intervención preventiva también se desarrollará en aquellos casos en lo que al menor se le aplique el artículo 32 de la Ley Orgánica 4/2015, de 30 de marzo.

Pl. Ingeniero Castells, 1
46980 Paterna (Valencia)
Tel: 96 137 96 00
www.paterna.es

Acta firmada electrónicamente como se especifica al margen



Código seguro Verificación: 04YmM2NjcyMzE0MmEwYWU2

ACTA 18_16 Para verificar el documento acceder a: <https://sedepaterna.sede.dival.es/opencms/opencms/index.html>



AJUNTAMENT DE
Paterna

- Recepción de la demanda.
- Entrevista inicial y valoración.
 - Diseño de la intervención preventiva.
 - Realización de informe si lo requiere el caso.
 - Realización de certificado inicio y finalización curso por infracción.
- Contactos telefónicos y/o reuniones con otros técnicos implicados en el caso.

La UPCCA mantendrá un contacto constante a través de reuniones de trabajo, entrevistas, etc.. con aquellas entidades sociales que trabajen con colectivos en situación de exclusión social y que por tanto son más vulnerables de tener problemas de drogodependencias y otros trastornos adictivos; Fundación Secretariado Gitano, Proyecto "Sara" de Cáritas Diocesana, etc..

La UPCCA motivará hacia el tratamiento y derivará a la UCA.

- Realización de entrevistas individualizadas.
- Contactar con la UCA para solicitar cita.
- Confeccionar informe de derivación.

Se realizará durante las fiestas Patronales una acción informativa de intervención presencial sobre reducción de riesgos en materia de alcohol y otras drogas, dirigida, fundamentalmente, a los más jóvenes.

- Diseño de la actividad.
- Contactar y coordinarse con los responsables de otras áreas del Ayuntamiento implicadas en la actividad.
- Fijar la fecha más adecuada.
- Contactar y coordinarse con la ONG o mediadores sociales que la lleven a cabo.
- Realización de la actividad presencial.

6.- COORDINACIÓN INSTITUCIONAL Y PARTICIPACIÓN SOCIAL

La coordinación es fundamental a la hora de implementar este Plan en materia de PREVENCIÓN; las características propias del servicio así lo requiere.

Existen distintos niveles organizativos implicados; en primer lugar hay que tener en cuenta la coordinación con las distintas Concejalías y áreas que conforman el propio Ayuntamiento, en segundo lugar será fundamental la coordinación institucional, sobre todo con el servicio de drogodependencias de la Conselleria de Sanidad, Centro de salud, etc.. así como con los recursos de drogodependencias; Centro de día de Reinserción (municipal) y UCA.

El tercer nivel de coordinación, estaría relacionado con las asociaciones y organizaciones de carácter social.

La coordinación se realizará tanto en el momento del diseño de las acciones a desarrollar, a través de grupos de trabajo, entrevistas, etc. como en el momento de llevarlas a cabo. Se tendrá en cuenta los recursos humanos/técnicos que van a participar.

Pl. Ingeniero Castells, 1
46980 Paterna (Valencia)
Tel: 96 137 96 00
www.paterna.es

Acta firmada electronicamente como se especifica al margen



Código seguro Verificación: 04YmM2NjcyMzE0MmEwYWU2

ACTA 18_16 Para verificar el documento acceder a: <https://sedepaterna.sede.dival.es/opencms/opencms/index.html>



AJUNTAMENT DE
Paterna

Así mismo, es fundamental, la coordinación en el ámbito escolar, puesto que como se puede ver claramente, gran parte de las actividades de este Plan se realizan en el mismo y porque la población diana son los menores de edad que en su mayoría están escolarizados.

En cuanto a la Participación Social, una de las misiones básicas de este Plan, es la progresiva concienciación sobre la responsabilidad individual y colectiva que como comunidad tenemos hacia el fenómeno de las adicciones y otros trastornos adictivos, por ello, es necesario promover la participación social en las distintas estrategias preventivas que se van a desarrollar.

7.- TEMPORALIZACION

El presente Plan se ejecutará entre enero de 2017 y diciembre de 2020.

Las acciones que se van a desarrollar en este Plan, son tan diversas que requieren una calendarización diferente, así pues:

- Todas las acciones que se llevarán a cabo en el ámbito escolar se realizarán en periodo escolar, es decir, entre septiembre y junio.
- Los servicios de información y/o intervención que se desarrollan a demanda permanecen disponibles de durante todo el año, y se prestan intercalándolos, según agenda, con las acciones desarrolladas en el ámbito escolar. La mayoría de estas atenciones se realizan de tarde, fuera del horario lectivo para evitar que el menor falte a clase y/o los padres se ausenten del trabajo.
- Los programas que están consolidados se desarrollan por completo anualmente, mientras que los nuevos requieren un proceso de implantación progresiva.
- Otras acciones, como la formación de los agentes sociales, no tienen fecha determinada de realización porque su convocatoria depende de los acuerdos que se establezcan con los responsables implicados/as.

Acta firmada electrónicamente como se especifica al margen



Código seguro Verificación: 04YmM2NjcyMzE0MmEwYWU2

ACTA 18_16 Para verificar el documento acceder a: <https://sedepaterna.sede.dival.es/opencms/opencms/index.html>



AJUNTAMENT DE
Paterna

8.- METODOLOGIA

Los principios básicos por los que se rige la metodología de este programa son:

1. Tener una adecuada correlación con las características específicas del problema en el seno del colectivo social en el que se desarrolle el programa, debiendo para ello estar debidamente ajustado a la valoración previa de las necesidades.

2. Cumplir unas exigencias metodológicas en su planificación, implementación y evaluación.

3. Estar basados en teorías contrastadas, debiendo estar considerados, por tanto, como área de trabajo científico.

9- EVALUACION

1. Evaluación De La Planificación

Dado que se ha destinado un epígrafe completo a la evaluación de necesidades y en base a estas se han justificado objetivos generales, específicos y acciones a desarrollar, no se va a profundizar nuevamente en este aspecto. Tan sólo cabe mencionar que el sistema de evaluación permanente está diseñado para hacer los reajustes que se determinen necesarios en la programación, adecuándola a aquellos cambios que se consideren más relevantes.

2. Evaluación Del Proceso

La Evaluación de Proceso va a valorar el grado de cumplimiento del Plan de acuerdo a lo previsto y las posibles desviaciones que se hayan podido producir. Asimismo se considera necesario incorporar criterios de eficiencia en esta valoración por lo que se relacionará la actividad desarrollada con los recursos invertidos en la implementación de la misma.

Se va a desarrollar globalmente y los indicadores de proceso son:

Nº de acciones planificadas / nº acciones desarrolladas

Desviaciones respecto a lo programado y valoración de las causas

Nº de profesionales que intervienen en la actividad

Nº de horas destinadas al desarrollo de la actividad

Nº de horas destinadas a la coordinación

3. Evaluación De Los Resultados

La evaluación de los resultados está estrechamente relacionada con los objetivos específicos y las estrategias de prevención. En general, va a medir la cantidad de personas que han recibido la acción preventiva y el contenido de esa prevención, lo que nos permitirá hacer una valoración del impacto de la misma.

Pl. Ingeniero Castells, 1
46980 Paterna (Valencia)
Tel: 96 137 96 00
www.paterna.es

Acta firmada electrónicamente como se especifica al margen



Código seguro Verificación: 04YmM2NjcyMzE0MmEwYWU2

ACTA 18_16 Para verificar el documento acceder a: <https://sedepaterna.sede.dival.es/opencms/opencms/index.html>



AJUNTAMENT DE
Paterna

El sistema de indicadores de resultados que queda reflejado en la tabla de indicadores nos permitirá evaluar los resultados conseguidos.

INDICADORES DE EVALUACIÓN

OBJETIVOS
INDICADORES

ESPECÍFICOS

Ofertar al 100% de los Centros escolares aquellos programas/acciones que se oferten desde la Conselleria de Sanidad.	- -Nº de acciones y programas ofertados/nº de centros escolares. - Contenidos ofertados
Facilitar al 100% de los centros escolares que lo soliciten los programas y acciones de la Conselleria de Sanidad.	-Nº de acciones y programas facilitados/nº de centros escolares que hayan solicitado. - Contenidos ofertados.
2.1. Ofertar al 100% de los centros escolares acciones relacionadas con la información científica sobre alcohol y otras drogas dirigidas ESO y 1ºBachiller.	- Nº de acciones ofertadas/nº de centros escolares. - Contenidos ofertados.
2.2. Realizar en el 100% de los Centros escolares que lo soliciten acciones informativas sobre alcohol y otras drogas en ESO y 1ºBachiller.	- Nº de acciones realizadas/nº de centros que lo soliciten. - Contenidos impartidos.
2.3. Reflexionar con el 100% de los alumnos de ESO y 1º bachillerato de aquellos centros que lo soliciten sobre mitos y falsas creencias.	- Nº de sesiones sobre reflexiones/nº de centros que lo soliciten. - Contenidos impartidos.
3.1. Ofertar al 100% de los Centros escolares acciones y/o programas relacionadas con la adicción a las TICs dirigido a alumnos de tercer ciclo de primaria y 1ºESO.	- Nº de acciones y/o programas ofertados/nº de centros escolares. - Contenidos ofertados.

Pl. Ingeniero Castells, 1
46980 Paterna (Valencia)
Tel: 96 137 96 00
www.paterna.es

Acta firmada electronicamente como se especifica al margen



Código seguro Verificación: 04YmM2NjcyMzE0MmEwYWU2

ACTA 18_16 Para verificar el documento acceder a: <https://sedepaterna.sede.dival.es/opencms/opencms/index.html>



AJUNTAMENT DE
Paterna

3.2. Realizar en el 100% de los centros escolares que lo soliciten acciones y/o programas relacionadas con la adicción a las TICS dirigidos a alumnos de tercer ciclo de prim. y 1ºESO.	- N° de acciones y/o programas desarrollados/n° de centros que lo soliciten. - Contenidos impartidos.
4.1. Ofertar al 100% de los Centros escolares acciones relacionadas con la información sobre dependencias emocionales dirigidas a alumnos de 1ºBachiller.	- N° de acciones y/o programas relacionadas con la información sobre las dependencias emocionales/ n° de centros escolares. - Contenidos ofertados.
4.2. Realizar en el 100% de los centros escolares que lo soliciten acciones y/o programas relacionados con la información sobre las dependencias emocionales dirigidas a alumnos de 1º de bachillerato.	- N° de acciones y/o programas realizadas/n° de centros escolares que lo soliciten. - Contenidos impartidos.
5.1. Ofertar al 100% de las AMPAS acciones dirigidas a formar sobre los factores de riesgo y protección de consumo de drogas.	- N° de acciones ofertadas/n° de AMPAS. - Contenidos ofertados.
5.2. Llevar a cabo el 100% de las acciones informativas que soliciten las AMPAS sobre los factores de riesgo y protección de consumo de drogas.	- N° de acciones desarrolladas/ n° de AMPAS que lo soliciten. - Contenidos impartidos.
5.3. Realizar al menos una acción informativa sobre los factores de riesgo y protección del consumo de drogas dirigida a cualquier padre madre interesado/a.	- N° de acciones informativas desarrolladas. - Contenidos impartidos.
6.1. Ofertar al 100% de las AMPAS acciones dirigidas a informar sobre los factores de riesgo y protección asociados a la adicción a las TICS.	- N° de acciones ofertadas/ n° de AMPAS. - Contenidos ofertados.
6.2. Llevar a cabo el 100% de las	- N° de acciones desarrolladas/n°

Pl. Ingeniero Castells, 1
46980 Paterna (Valencia)
Tel: 96 137 96 00
www.paterna.es

Acta firmada electrónicamente como se especifica al margen



Código seguro Verificación: 04YmM2NjcyMzE0MmEwYWU2

ACTA 18_16 Para verificar el documento acceder a: <https://sedepaterna.sede.dival.es/opencms/opencms/index.html>



AJUNTAMENT DE
Paterna

acciones que soliciten las AMPAS sobre los riesgos y protección asociados a la adicción a las TICS.	de AMPAS que lo soliciten. - Contenidos impartidos.
6.3. Realizar al menos una acción informativa abierta a cualquier padre/madre interesado sobre los factores de riesgo y protección asociados a la adicción a las TICS.	- N° de acciones informativas desarrolladas. - Contenidos impartidos.
7.1. Difundir al 100% la información sobre acciones formativas para padres/madres facilitadas por la Conselleria de Sanidad.	- N° de acciones difundidas/ n° de acciones facilitadas por la Conselleria de Sanidad.
7.2. Informar individualmente a cualquier padre/madre y/o ciudadano interesado/a en las acciones formativas facilitadas por la Conselleria de Sanidad	- N° de informaciones atendidas.
8.1 Realizar al menos una acción relacionada con sensibilizar a la población sobre la problemática asociada a las drogodependencias.	N° de acciones realizadas.
9.1. Desarrollar al menos una campaña de sensibilización social sobre problemáticas asociadas a las adicciones y/o hábitos de vida saludables.	N° de campañas realizadas.
9.2 Confeccionar y difundir materiales de sensibilización, al menos una vez al año, destinados a informar sobre los riesgos del uso/abuso de drogas.	- N° de materiales de sensibilización. - N° de materiales difundidos.
10.1. Ofertar y realizar, al menos una acción, destinada a la formación de drogodependencias y otros trastornos adictivos.	- N° de acciones realizadas. - N° de acciones realizadas.

Pl. Ingeniero Castells, 1
46980 Paterna (Valencia)
Tel: 96 137 96 00
www.paterna.es

Acta firmada electronicamente como se especifica al margen



Código seguro Verificación: 04YmM2NjcyMzE0MmEwYWU2

ACTA 18_16 Para verificar el documento acceder a: <https://sedepaterna.sede.dival.es/opencms/opencms/index.html>



AJUNTAMENT DE
Paterna

11.2. Participar, al menos, en el 70% de las acciones que realicen otros recursos de carácter socio-sanitario.	- N° de acciones en las que participa la UPCCA/ n° de acciones que realicen otros recursos socio-sanitarios.
12.1. Ofertar al 100% de los recursos que trabajen con jóvenes vulnerables acciones de prevención selectiva.	- N° de acciones ofertadas/ n° de recursos que trabajen con jóvenes vulnerables.
12.2. Realizar el 100% de las acciones de prevención selectiva en los recursos que lo soliciten	- N° de acciones realizadas/ recursos que lo solicitan.
13.1. Realizar, al menos una acción, una vez al año destinada a reducir los riesgos del consumo y/o abuso de alcohol y otras drogas en espacios de ocio.	- N° de acciones realizadas.
14.1. Atender y valorar el 100% de los casos remitidos de menores que empiezan a tener consumos problemáticos de alcohol y otras drogas.	- N° de casos atendidos/ n° de casos remitidos.
14.2. Orientar y asesorar al 100% de los jóvenes remitidos cuya valoración del caso lo requiera para evitar que se produzcan o se desarrolle una adicción.	- N° de jóvenes a los que se orienta y asesora/ n° de casos remitidos.
14.3. Motivar hacia el tratamiento y derivara a la UCA al 100% de los casos cuya valoración lo requiera.	- N° de casos a los que se motiva y deriva/ n° de casos que lo requieran.
14.4. Realizar el 100% de los cursos para sustituir la sanción impuesta (ley Org. 4/2015) a los menores de Paterna que lo soliciten.	- N° de cursos realizados/ n° de menores que lo soliciten.
14.5. Mejorar la coordinación con los profesionales que intervienen con los menores que son atendidos por la UPCCA.	- N° de contactos llevados a cabo con los profesionales.

Pl. Ingeniero Castells, 1
46980 Paterna (Valencia)
Tel: 96 137 96 00
www.paterna.es

Acta firmada electronicamente como se especifica al margen



Código seguro Verificación: 04YmM2NjcyMzE0MmEwYWU2

ACTA 18_16 Para verificar el documento acceder a: <https://sedepaterna.sede.dival.es/opencms/opencms/index.html>



AJUNTAMENT DE
Paterna

10.- RECURSOS

Es importante señalar que la intervención preventiva no forma una red paralela al resto de servicios de la Comunidad, y por tanto, los recursos con los que cuenta son los de la propia Comunidad, además de una extensa red de profesionales que forman parte de las Instituciones participantes en el programa; profesores, mediadores sociales etc. como ya se señaló en el apartado de coordinación.

La Unidad de Prevención Comunitaria de conductas adictivas contará principalmente a nivel de RECURSOS HUMANOS con una Técnica especializada en drogodependencias a jornada completa, la Trabajadora Social, funcionaria de carrera, Cristina Hernández, que será la encargada de planificar, coordinar, ejecutar y evaluar las actuaciones de prevención del Plan drogodependencias y otros trastornos adictivos.

A nivel de RECURSOS MATERIALES se cuenta con un local adecuado, sito en un punto neurálgico del municipio (Plaza del Pueblo) con el objetivo de que esté muy integrado en la vida cotidiana de los ciudadanos y accesible a los mismos, también cerca del edificio en el que transcurre la vida pública (edificio central del Ayuntamiento) para fomentar la coordinación intra-institucional y por lo tanto, ser más efectivos para llevar a cabo el Plan.

El local cuenta con dos estancias; un despacho convencional que dispone del material de oficina necesario y otra estancia contigua acondicionada para realizar los talleres con jóvenes y familias, así como reuniones de trabajo.

11.- PRESUPUESTO

El presupuesto del plan de drogodependencias en cuanto a las actividades de prevención será como mínimo el consignado para el año 2016, 42.923,77 euros para cada uno de los años de vigencia del Plan. Siguiendo el siguiente desglose anual.

Personal: 41.923,77 €

Mantenimiento y actividades: 2.000 €

Pl. Ingeniero Castells, 1
46980 Paterna (Valencia)
Tel: 96 137 96 00
www.paterna.es

Acta firmada electrónicamente como se especifica al margen



Código seguro Verificación: 04YmM2NjcyMzE0MmEwYWU2

ACTA 18_16 Para verificar el documento acceder a: <https://sedepaterna.sede.dival.es/opencms/opencms/index.html>



AJUNTAMENT DE
Paterna

12.- ANEXOS

12.1.MONOGRÁFICOS SOBRE SUSTANCIAS ADICTIVAS.

FUNDAMENTACIÓN

El análisis de la realidad del consumo, y la experiencia práctica acumulada nos indican que en la prevención del uso problemático de drogas hay que tener en cuenta que :

Es necesario que las actuaciones de prevención vayan acompañadas de otras actuaciones en las que se trabaje de forma específica con los participantes su información, sus actitudes y sus expectativas hacia las drogas para que el trabajo preventivo sea completo.

Las actuaciones preventivas que son diseñadas desde el entorno más cercano permiten un análisis de la realidad y un conocimiento de las características concretas del medio, así como la detección de los intereses, necesidades y actitudes. Las intervenciones que parten y se desarrollan desde el contexto más próximo nos dan la oportunidad de incorporar la prevención de una forma cotidiana, lo que posibilita la realización de intervenciones adecuadas a cada contexto y, consecuentemente, más eficaces.

En los monográficos se trabajan la promoción de diversos factores de protección ante el uso problemático de drogas:

Actitudes negativas hacia el uso problemático de drogas.

Fortalecimiento de la capacidad de resistencia a la persuasión de la publicidad y del grupo de amigos.

Afrontamiento de situaciones problemáticas.

Utilización saludable del tiempo libre.

OBJETIVO GENERAL

Incidir en los conocimientos, actitudes, creencias y comportamientos sobre el consumo de drogas de los adolescentes participantes, así como reflexionar sobre sus pautas de consumo y las consecuencias de éstas sobre su salud y las relaciones interpersonales.

OBJETIVOS ESPECÍFICOS

-Proporcionar a los participantes información sobre las drogas sus efectos ausente de mitos y estereotipos.

- Fomentar en los participantes el sentido crítico ante la presión que se produce

desde la publicidad hacia el consumo de drogas de síntesis.

- Facilitar a los participantes estrategias y recursos personales para afrontar las

relaciones sociales sin necesidad de drogas de síntesis.

Pl. Ingeniero Castells, 1
46980 Paterna (Valencia)
Tel: 96 137 96 00
www.paterna.es

Acta firmada electronicamente como se especifica al margen



Código seguro Verificación: 04YmM2NjcyMzE0MmEwYWU2

ACTA 18_16 Para verificar el documento acceder a: <https://sedepaterna.sede.dival.es/opencms/opencms/index.html>



AJUNTAMENT DE
Paterna

Proporcionar herramientas de resistencia a la presión grupal hacia el consumo de drogas.

Fomentar actitudes favorables hacia una utilización del tiempo libre.

Tomar conciencia sobre los efectos del uso problemático de drogas.

Lograr que los participantes conozcan estrategias para evitar o disminuir los riesgos asociados al consumo problemático de drogas

METODOLOGÍA

Los monográficos sobre drogas están dirigidos a estudiantes de E.S.O.

Cada una de las sesiones tendrá una duración aproximada de una hora. En función de la edad y de las características del grupo se abordarán unas drogas u otras . Por regla general el planteamiento por curso será el siguiente:

1º y 2º de la ESO: Conceptos básicos sobre DROGA, DROGODEPENDENCIA, USO, ABUSO, TOLERANCIA Y DEPENDENCIA. Características y efectos del tabaco, alcohol .

3ºESO: breve repaso a los conceptos básicos y el alcohol e incidencia en los efectos y consecuencias del uso y abuso del cannabis y las drogas de síntesis.

4ºESO:información sobre los efectos y consecuencias del uso/abuso de la Cocaína, Cristal y otras drogas que estén "de moda" entre los jóvenes de Paterna.

Los monográficos serán impartidos por un único formador/a . De esta forma se facilitará que los participantes observen el monográfico como un todo global y no como una sucesión de sesiones. Asimismo, esta opción es más adecuada para que el formador/a pueda ir haciendo una lectura de la evolución del grupo y adaptar los contenidos y la metodología a su proceso.

Con la metodología empleada pretendemos que cada participante aborde de forma crítica , lúdica y participativa la prevención de diversos factores de riesgos en el uso problemático de drogas.

Previo al inicio de las sesiones, se mantendrá una reunión con el responsable del grupo (Profesor, orientador ,etc.) en la que se expondrán los contenidos de los monográficos y se recogerá información sobre las características del grupo. Asimismo se realizará una reunión posterior a la realización de los cursos, en la que se extraerán las principales conclusiones y resultados.

Las técnicas varían en función de cada curso, adecuándose al contenido y los objetivos de cada sesión, procurando en cualquier caso que sean dinámicas y con soportes audiovisuales.

RECURSOS

Técnica UPCCA
Power Point
Televisión y DVD.

Pl. Ingeniero Castells, 1
46980 Paterna (Valencia)
Tel: 96 137 96 00
www.paterna.es

Acta firmada electrónicamente como se especifica al margen



Código seguro Verificación: 04YmM2NjcyMzE0MmEwYWU2

ACTA 18_16 Para verificar el documento acceder a: <https://sedepaterna.sede.dival.es/opencms/opencms/index.html>



AJUNTAMENT DE
Paterna

12.2. PROGRAMA PREVENCIÓN DE LA ADICCIÓN A LAS NUEVAS TECNOLOGÍAS: "LUCIÉRNAGA"

FUNDAMENTACIÓN

Cada vez es más frecuente la incorporación de las nuevas tecnologías en nuestra vida cotidiana, desde el uso del ordenador, pasando por los teléfonos móviles y llegando a lo más novedoso (de momento) como internet y las video consolas de tercera generación .

Si bien es cierto que su utilización se extiende a todas las franjas de edad, son los jóvenes los que con mayor facilidad las incorporan y las utilizan con normalidad.

Las características de la sociedad consumista y hedonista en la que nos encontramos dificulta el papel de los padres y docentes en la tarea de educar en valores, habilidades sociales, etc.. si a ello , le añadimos un uso inadecuado de las nuevas tecnologías nos podemos encontrar con niños y jóvenes que desarrollen una adicción a las mismas.

Desde un punto de vista conceptual una adicción es un hábito repetitivo difícil de controlar que compromete la salud y la vida social de quien la padece.

Aunque el DSM IV aún no incluye el concepto de adicción a los videojuegos o a internet, define la dependencia como "grupo de síntomas cognoscitivos o comportamentales que indican que el paciente continua consumiendo pese a sus efectos indeseables, debido a fenómenos de tolerancia y abstinencia ".

La mayoría de autores la definen con los siguientes rasgos:

Sentir gran satisfacción y euforia cuando se está frente al ordenador.

Pensar en internet cuando se están haciendo otras cosas.

Mentir sobre el tiempo real que uno pasa conectado a la red o a un videojuego (entre 20 y 40 horas a la semana.)

Descuidar la vida de relación, especialmente con la familia, el trabajo, etc.

Estar inquieto o angustiado cuando no se está conectado a un chat.

Intentar cortar con el ordenador y no conseguirlo.

Se considera que 3 o más de estos síntomas (especialmente el 6) indican una alto riesgo de adicción.

La ciberadicción no solamente está causada por el uso de internet sino, por otras tecnologías relacionadas con las tecnologías de la comunicación. El grado de potencial adictivo depende, en principio, de su grado de interactividad. Así de menor a mayor cabe considerar las siguientes formas etiopatogénicas:

Adicción a la TV

Adicción a los video-juegos

Adicción a la informática.

Pl. Ingeniero Castells, 1
46980 Paterna (Valencia)
Tel: 96 137 96 00
www.paterna.es





AJUNTAMENT DE
Paterna

Adicción al teléfono.

Adicción a internet.

Todas ellas son parecidas pero destacan por su importancia y extensión entre las diversas edades de la infancia la adicción a los videojuegos y la adicción a internet.

Adicción a los videojuegos

La aparición de las consolas(segas, play-station, wii,etc.) ha permitido una gran difusión de los mismos al no estar ligados al ordenador, equipo notablemente más caro.

Según Griffiths, la capacidad de adicción de los video-juegos está en relación inversa a la edad de inicio; cuanto más precozmente empiezan con la aficción más firme será con los años la dependencia de los mismos.

Es más frecuente en el sexo masculino que en el femenino. Parece que la motivación inicial de los niños es fundamentalmente mejorar la autoestima y consideración ajena apareciendo ante los demás como expertos, si bien no son pocos los que se afician a ellos en encuentros con amigos, por aburrimiento o como un reto personal .

Los síntomas relacionados con la adicción a los videojuegos son los siguientes:

No se controla el final del juego siempre se espera que haya una pantalla más.

Se empieza a tener un comportamiento compulsivo y desadaptativo.

Se dejan de realizar otras actividades sociales o recreativas para dedicar más tiempo a jugar.

Se gasta todo el dinero disponible en videojuegos, llegando a pedir o a hurtar para poder jugar.

Los expertos señalan que los videojuegos tienen un potencial adictivo similar al de las máquinas tragaperras.

Adicción a internet

La clínica de la adicción a internet presenta las siguientes características:

Preocupación por el tema.

Necesidad de una dedicación creciente .

Incremento de las horas navegando por internet.

Dificultad para terminar una sesión .

Alteraciones relacionales de la vida real (familia, amigos, etc.)

La presencia de 5 o más síntomas son altamente sugestivos de adicción.

El tipo de adicción a internet, varía según la personalidad del paciente. Los más frecuentes son :

Ciber-relación (amistades virtuales) . La red ofrece un anonimato y una intimidad que no puede dar el mundo real. Por eso, en personas tímidas o con poco éxito social la red ofrece un mecanismo

Pl. Ingeniero Castells, 1
46980 Paterna (Valencia)
Tel: 96 137 96 00
www.paterna.es

Acta firmada electrónicamente como se especifica al margen



Código seguro Verificación: 04YmM2NjcyMzE0MmEwYWU2

ACTA 18_16 Para verificar el documento acceder a: <https://sedepaterna.sede.dival.es/opencms/opencms/index.html>



AJUNTAMENT DE
Paterna

compensatorio altamente atractivo: Se desinhiben y establecen amistades con quienes, probablemente, no conocerán en realidad nunca. Cibersexo. El fenómeno de la pornografía en cine o revistas y el de los teléfonos eróticos se suman a internet. Se sabe que actualmente las páginas web más visitadas son las relacionadas con la pornografía.

La ciberrelación y el cibersexo constituyen el 20% de los casos de ciberpatología. Existen ciertas diferencias de género, de manera que entre los hombres es más frecuente la pornografía y entre las mujeres los chat eróticos o intimistas.

La baja autoestima, una imagen corporal distorsionada y una disfunción o adicción sexual en el mundo real son los factores de riesgo más destacables.

Cibercompulsión

Otras ciberadicciones son el acopio compulsivo de información (que da al que la padece la sensación de conocer bien el mundo que le rodea), la compra compulsiva, las subastas electrónicas o la ludopatía originada en casinos virtuales.

Efectos de la ciberadicción

Los jóvenes que se encuentran en situación de riesgo son aquellos que han crecido en un ambiente familiar poco propicio para su desarrollo, que poseen una baja autoestima y que tienden a huir de un mundo adulto que les resulta hostil refugiándose en las nuevas tecnologías.

Muchos jóvenes recurren al teléfono móvil o a los chats de internet porque son incapaces de aceptar su imagen corporal. Con estas tecnologías pueden distorsionarla y convertirse en el "yo ideal" que la sociedad reclama.

Este comportamiento les impide desarrollar sus habilidades sociales, les hace hipersensibles a los juicios y acrecienta sus sentimientos de inseguridad. En estos casos la familia debe prestar atención a los primeros signos de alarma que se asocian al comportamiento adictivo, como son la tendencia al aislamiento, la ruptura de las relaciones sociales, el fracaso escolar o la agresividad.

Conclusión

Este programa preventivo no pretende "demonizar" a las nuevas tecnologías ya que su utilización permite facilitar la comunicación entre las personas, agilizar el trabajo, y en el caso de internet como señala Manuel Castells es un instrumento que permite que la distancia física no sea un impedimento para aumentar la formación (que no educación) de las personas, así como gestionar el tiempo en función de la disponibilidad de cada persona.

Castells también reflexiona sobre el impacto socio-cultural de este nuevo medio de comunicación (algunos autores hablan de revolución

Pl. Ingeniero Castells, 1
46980 Paterna (Valencia)
Tel: 96 137 96 00
www.paterna.es

Acta firmada electrónicamente como se especifica al margen



Código seguro Verificación: 04YmM2NjcyMzE0MmEwYWU2

ACTA 18_16 Para verificar el documento acceder a: <https://sedepaterna.sede.dival.es/opencms/opencms/index.html>



AJUNTAMENT DE
Paterna

cultural semejante a la aparición de la imprenta) y la resistencia del mismo a la manipulación que los poderes fácticos desean ejercer siempre sobre los mass media ya que éste por sus características intrínsecas es "incontrolable".

Una vez más se confirma que la informática y los medios de comunicación no son buenos ni malos en sí; su papel social depende de sus contenidos y de cómo se usan. Lo que ya nadie duda es que tienen un fuerte poder de atracción tanto para niños como para adultos; y que, precisamente por ello, son capaces de producir todo un nuevo repertorio de patologías psico-sociales y de adormecer a toda una sociedad, haciendo cada vez más verosímil la existencia real del mundo feliz de Huxley.

POBLACIÓN DESTINATARIA

-Padres y alumnos de 1º de la E.S.O. Centros escolares de Paterna;

OBJETIVOS GENERALES

Prevenir las adicciones a las nuevas tecnologías.
Educar en el uso de las nuevas tecnologías.

OBJETIVOS ESPECÍFICOS

Introducir el concepto de adicciones no químicas.
Establecer en cada una de las modalidades de tecnologías los signos de abuso y dependencia.
Informar acerca de las conductas de riesgos en el uso de las nuevas tecnologías.
Factores de protección y de riesgo de este tipo de adicciones.

METODOLOGÍA

Se escogerán aquellos centros escolares cuyo alumnado, profesorado y padres estén más motivados en participar en el proyecto.
Con el objetivo de adaptar el programa a las necesidades del alumnado y conseguir una mejor evaluación, se pasará previamente un cuestionario a los alumnos acerca del uso que realizan de las nuevas tecnologías y del conocimiento de los riesgos de las mismas.
Las actividades se realizarán en horario lectivo en el caso de los alumnos y tendrán un carácter dinámico y participativo. En el caso de los padres se escogerá un horario no laboral.

RECURSOS

La intervención marcada por este programa se llevará a cabo por la Técnica de la Unidad de prevención Comunitaria del Ayuntamiento de Paterna.
En cuanto a los recursos materiales, se valorará la idoneidad de diapositivas en formato power point, televisión y DVD.

EVALUACIÓN

Pl. Ingeniero Castells, 1
46980 Paterna (Valencia)
Tel: 96 137 96 00
www.paterna.es

Acta firmada electrónicamente como se especifica al margen



Código seguro Verificación: 04YmM2NjcyMzE0MmEwYWU2

ACTA 18_16 Para verificar el documento acceder a: <https://sedepaterna.sede.dival.es/opencms/opencms/index.html>



AJUNTAMENT DE
Paterna

Al finalizar las sesiones preventivas tanto con alumnos como con padres, se pasará un breve cuestionario en el que se analizarán los siguientes aspectos:

Nivel de conocimiento alcanzado por los participantes sobre los conceptos clave del programa; uso de las nuevas tecnologías, adicción, prevención, etc.
Adecuación de las actividades a los objetivos del programa.
Evaluación del técnico responsable de ejecutar el programa.
Evaluación de la temporalización.
Idoneidad de los recursos materiales utilizados.
Idoneidad del espacio utilizado.

12.3 PROGRAMA DE PREVENCIÓN DE LAS DEPENDENCIAS EMOCIONALES "TOWANDA"

RESUMEN.

El presente programa se enmarcaría dentro del Plan Municipal de Prevención de Conductas Adictivas del Ayuntamiento de Paterna 2016-2020.

Este programa tendría como objetivo Prevenir las Dependencias Emocionales y fomentar las relaciones de equidad y paz entre los jóvenes del municipio de Paterna, a través de la intervención en las aulas de 4ª de la ESO y/o de Bachillerato de los Centros Escolares ubicados en el municipio, así como implicar y formar al profesorado, padres y madres.

FUNDAMENTACIÓN.

La necesidad de llevar a cabo este programa en un futuro, ha surgido de la detección por parte de la Unidad de Prevención Comunitaria de Conductas adictivas (UPCCA) del Ayuntamiento de Paterna, servicio que se dedica desde hace 14 años aproximadamente a la prevención de las adicciones entre los jóvenes del municipio, de relaciones de dependencia emocional que presentan algunos/as de éstos/as jóvenes a su grupo de amigos y/o, fundamentalmente a sus parejas.

Aunque no existen en el municipio de Paterna datos estadísticos sobre esta problemática, la práctica diaria de la Técnica de la UPCCA que implica el contacto directo con los/as jóvenes del municipio y la coordinación constante con los/as docentes ha puesto de relieve la existencia de actitudes entre los chicos/as que podrían desembocar a medio plazo en relaciones de dependencia emocional.

Para poder entender correctamente la necesidad de este proyecto, se hace imprescindible conocer el concepto de dependencia emocional. Aunque existen múltiples definiciones, se ha escogido la siguiente por considerar que es la que más se ajusta a la esencia de este proyecto: La dependencia emocional o experiencia adictiva es aquella que absorbe

Pl. Ingeniero Castells, 1
46980 Paterna (Valencia)
Tel: 96 137 96 00
www.paterna.es

Acta firmada electrónicamente como se especifica al margen



Código seguro Verificación: 04YmM2NjcyMzE0MmEwYWU2

ACTA 18_16 Para verificar el documento acceder a: <https://sedepaterna.sede.dival.es/opencms/opencms/index.html>



AJUNTAMENT DE
Paterna

la conciencia de una persona y, al igual que los analgésicos, alivia su sensación de ansiedad y dolor. Quizá no haya nada tan bueno para absorber nuestra conciencia como una relación amorosa de cierta clase. Un relación adictiva se caracteriza por un deseo de tener la presencia tranquilizadora de otra persona. El segundo criterio es que disminuye la capacidad de una persona para prestar atención a otros aspectos de su vida y para ocuparse de los mismos. Stanton Peele (1975).

Así mismo, no podemos pasar por alto que el DSM IV establece una serie de criterios para el diagnóstico de trastorno de personalidad por dependencia. Cinco o más de los siguientes ítems supondrían estar afectado por este trastorno:

Tiene dificultades para tomar las decisiones cotidianas si no cuenta con un excesivo asesoramiento y reafirmación por parte de los demás. Necesidad de que otros asuman la responsabilidad en las principales parcelas de su vida.

Tiene dificultades para expresar el desacuerdo con los demás debido al temor de pérdida de apoyo o aprobación.

Tiene dificultades para iniciar proyectos o para hacer las cosas a su manera.

Va demasiado lejos llevado por su deseo de lograr protección y apoyo de los demás, hasta el punto de presentarse voluntario para realizar tareas desagradables.

Se siente incómodo o desamparado cuando está solo debido a sus temores exagerados a ser incapaz de cuidar de sí mismo.

Cuando termina una relación importante, busca urgentemente otra relación que le propone el cuidado y el apoyo que necesita.

Está preocupado de forma no realista por el miedo a que le abandonen y tenga que cuidar de sí mismo.

Según Lemos y Londoño (2006) , la ansiedad de separación y el miedo a la soledad son las principales amenazas percibidas por las personas dependientes que generan estrategias interpersonales de control para mantener a la pareja a su lado como pueden ser la expresión afectiva, la modificación de planes, la búsqueda de atención y expresión emocionales impulsivas.

La dependencia emocional está asociada con episodios de depresión mayor ante las pérdidas (muerte de un cónyuge o familiar, separación o divorcio, enfermedad o abandono del hogar de algún cónyuge) y con la mala calidad de la relación conyugal. La probabilidad de aparición de un trastorno depresivo mayor se estableció entre 10 y 25 veces más alta que en la población normal (Cano 2006).

Según indica Castelló (2.005) las personas dependientes emocionalmente basan sus necesidades afectivas con los deberías de estándares ideales del amor romántico, que les lleva a exigir a su pareja una atención constante, la cual generalmente no logra ser satisfecha completamente, ocasionando en ellos una sensación constante de fracaso y vacío.

Pl. Ingeniero Castells, 1
46980 Paterna (Valencia)
Tel: 96 137 96 00
www.paterna.es

Acta firmada electrónicamente como se especifica al margen



Código seguro Verificación: 04YmM2NjcyMzE0MmEwYWU2

ACTA 18_16 Para verificar el documento acceder a: <https://sedepaterna.sede.dival.es/opencms/opencms/index.html>



AJUNTAMENT DE
Paterna

Generalmente, las mujeres son más vulnerables a la hora de padecer este tipo de dependencia. En este sentido, cabe señalar que en 1986 Robin Norwood en su obra "las mujeres que aman demasiado" indicaba las características que presenta una mujer que ama demasiado, las cuales, coinciden en gran medida con las que indicarian una dependencia emocional .

Por todo lo mencionado anteriormente, se considera necesario intervenir en la prevención de este tipo de dependencia puesto que puede llegar a repercutir en el desarrollo psico-social de los/as jóvenes, generando problemas de violencia, dignidad, autoestima, aprecio, seguridad, consideración, capacidad de encontrar sentido a la vida y al mundo que nos rodea, así como desarrollar a medio-largo plazo una personalidad dependiente.

MARCO TEÓRICO.

El presente proyecto tendría como marco teórico de referencia la teoría sociológica del constructivismo social.

En este sentido, Manuel Castells (2001) establece que las identidades deben ser entendidas como una construcción social. Según este autor "lo esencial es cómo, desde qué, por quien y para que se construyen las identidades", así mismo, Castells (2001) nos propone una hipótesis: "quien construye la identidad colectiva y para qué, determina su contenido simbólico y su sentido para quienes se identifican o se mantiene fuera de ella".

Como se ha señalado en la fundamentación, las dependencias emocionales están relacionadas con los prototipos que se tiene sobre el amor y más concretamente con la construcción del amor romántico que nuestra sociedad está fomentando a través de los medios de comunicación. Este modelo de amor romántico que implica sufrimiento, celos, desigualdad en la relación, etc. es un caldo de cultivo perfecto para las relaciones dependientes, que en muchos casos llegan a desembocar en relaciones violentas, en la que se ven perjudicadas mayormente las mujeres. Es por ello, que este proyecto, inevitablemente, también cuestiona los roles masculinos y femeninos tradicionales, así como las diferencias de poder que imponen los roles sociales. De este modo es posible que los hombres dejen de tener que demostrar que "es un hombre de verdad" y pueda disfrutar de sus vínculos sin lucha o competencia y por su parte, las mujeres rompan con el prototipo ideal de hombre versus caballero rescatador de todos sus problemas y trabaje por su autoestima e independencia tanto económica como emocional.

Por tanto, si la diferencia que discrimina se aprende a través de la socialización desde incluso antes de tener conciencia, con este proyecto se pretende educar en la no discriminación, en la equidad de los sexos y la no violencia.

CONTEXTO DE REFERENCIA.

Este programa se realizará en los Centros Escolares de Paterna.

Pl. Ingeniero Castells, 1
46980 Paterna (Valencia)
Tel: 96 137 96 00
www.paterna.es

Acta firmada electronicamente como se especifica al margen



Código seguro Verificación: 04YmM2NjcyMzE0MmEwYWU2

ACTA 18_16 Para verificar el documento acceder a: <https://sedepaterna.sede.dival.es/opencms/opencms/index.html>



AJUNTAMENT DE
Paterna

POBLACIÓN A LA QUE SE DIRIGE.

El presente programa se dirigirá a los alumnos de 1º de bachillerato. También se realizará una formación simultánea de padres/madres y profesorado.

6. OBJETIVOS.

6.1. OBJETIVO GENERAL.

El Objetivo general de este programa es prevenir las dependencias emocionales y las relaciones de poder asimétricas, favoreciendo relaciones de equidad en la población más joven y su entorno, como elementos necesarios para su pleno desarrollo personal y social, a través de la intervención en centros escolares en los que se imparta ESO y bachillerato.

6.2. OBJETIVOS ESPECÍFICOS.

Formar al profesorado y madres/ padres en los contenidos necesarios para una detección precoz de una dependencia emocional y para una correcta intervención en caso necesario.

Dotar al alumnado de la capacidad de detectar y reconocer una relación de dependencia.

Eliminar los mitos e ideas erróneas respecto a las relaciones dependientes.

Potenciar el desarrollo de habilidades para prevenir el establecimiento de una relación dependiente.

Acta firmada electrónicamente como se especifica al margen



Código seguro Verificación: 04YmM2NjcyMzE0MmEwYWU2

ACTA 18_16 Para verificar el documento acceder a: <https://sedepaterna.sede.dival.es/opencms/opencms/index.html>



AJUNTAMENT DE
Paterna

7. METODOLOGÍA

Este proyecto se basará en una metodología fundamentalmente práctica y didáctica. Se realizarán exposiciones teóricas, reflexiones, debates, visionados de videos, películas, canciones, etc. relacionados con la materia, coloquios, análisis, puestas en común, elaboración de ejercicios y supuestos prácticos.

8. TEMPORALIZACIÓN.

Este proyecto se pondrá en funcionamiento en Octubre y finalizará en Junio.

Este proyecto pretende tener una continuidad en el tiempo y, por tanto, que se realice los siguientes cursos escolares y consolidarse como un proyecto más de los siguientes Planes Municipales de Prevención de las Adicciones.

9. RECURSOS.

9.1. RECURSOS HUMANOS.

Técnica de la UPCCA del Ayuntamiento de Paterna.

9.2. RECURSOS MATERIALES.

Las actividades dirigidas tanto a los alumnos como al profesorado y madres y padres se realizarán en los propios centros escolares, preferiblemente en salas audiovisuales o similares que faciliten la proyección de películas, conexión a internet, etc..

Así mismo, será necesario ordenador portátil, material audiovisual y fungible de diversa índole; bolígrafos, folios, etc..

10. EVALUACIÓN.

El proyecto tendrá una evaluación interna, es decir realizada por personas que ejecutan el proyecto.

La tipología utilizada será ex ante, durante y al finalizar el mismo. Las actividades dirigidas a los alumnos, dentro de cada bloque, se evaluarán mediante el pase de cuestionarios pre y post actividad en los que se evaluará fundamentalmente, los contenidos adquiridos en cada bloque. Este sistema de evaluación nos facilitará el análisis constante de la intervención de manera que permita la reprogramación de actividades.

Durante toda la fase de ejecución del proyectos e utilizarán técnicas descriptivas, sobre todo, la observación libre, que nos proporcione un

Pl. Ingeniero Castells, 1
46980 Paterna (Valencia)
Tel: 96 137 96 00
www.paterna.es

Acta firmada electronicamente como se especifica al margen



Código seguro Verificación: 04YmM2NjcyMzE0MmEwYWU2

ACTA 18_16 Para verificar el documento acceder a: <https://sedepaterna.sede.dival.es/opencms/opencms/index.html>



AJUNTAMENT DE
Paterna

feed-back continuo, de modo que se faciliten las modificaciones, en caso de ser necesario.

Al finalizar la intervención con cada uno de los actores sociales a los que va dirigido el proyecto; alumnado, profesorado y padres y madres, se pasará un cuestionario para evaluar los siguientes elementos:

Participación.

Grado de satisfacción de los participantes.

Grado de consecución de los objetivos.

Idoneidad de las actividades.

Calidad de los recursos.

Temporalización.

Eficacia de las intervenciones y de los resultados.

12.4 PROGRAMA DE PREVENCIÓN DEL V.I.H.



FUNDAMENTACIÓN

Se estima que entre 120.000 y 150.000 personas viven con la infección por el VIH en España, y una cuarta parte de ellas aún no lo sabe.

El marcado descenso del número de casos de sida que se diagnostican cada año, de la mortalidad por esta causa y la evidente mejoría en la calidad de vida y el pronóstico de las personas infectadas, han contribuido a extender entre la población la percepción de que la infección por VIH está controlada en España. Con una prevalencia estimada de tres personas infectadas de cada mil, es evidente que esta

Pl. Ingeniero Castells, 1
46980 Paterna (Valencia)
Tel: 96 137 96 00
www.paterna.es





AJUNTAMENT DE
Paterna

visión no se corresponde con la realidad, pero puede dar lugar a una relajación en las medidas de prevención y a una sensación de falsa seguridad en el conjunto de la población.

Los grandes objetivos de la prevención en nuestro país siguen siendo los que ya en 1987 aprobó la Asamblea Mundial de la Salud: prevenir nuevas infecciones, reducir el impacto negativo personal y social de la epidemia y movilizar y coordinar los esfuerzos contra la infección por el VIH.

La eficiencia de las intervenciones preventivas aumenta cuando se dirigen a las poblaciones con mayor riesgo de infección. Pero este tipo de intervenciones no son suficientes por sí solas. Es imprescindible complementarlas con otras destinadas a población general.

En España las personas que se inyectan drogas siguen estando expuestas a un elevado riesgo de infección por VIH y hepatitis, y hay que responder a esta característica de la epidemia ampliando y diversificando los programas de reducción de los daños asociados al consumo de drogas.

Pero son las prácticas sexuales las que están determinando ya la transmisión del VIH y el futuro de la epidemia. Reforzar la cultura del sexo seguro en el contexto de una epidemia cambiante es ya el principal objetivo de la prevención, y la principal herramienta, el preservativo.

Cualquiera puede infectarse y la prevención depende del comportamiento de cada persona, pero de todos/as depende la creación de un clima de tolerancia y respeto hacia los estilos de vida diferentes y de solidaridad con las personas con VIH o especialmente vulnerables a esta infección, imprescindible para frenar la extensión de la epidemia.

Pl. Ingeniero Castells, 1
46980 Paterna (Valencia)
Tel: 96 137 96 00
www.paterna.es

Acta firmada electronicamente como se especifica al margen



Código seguro Verificación: 04YmM2NjcyMzE0MmEwYWU2

ACTA 18_16 Para verificar el documento acceder a: <https://sedepaterna.sede.dival.es/opencms/opencms/index.html>



AJUNTAMENT DE
Paterna

OBJETIVOS GENERALES:

Prevenir el contagio del VIH entre la población joven del municipio de Paterna.

Concienciar a la población en general de la importancia de la protección para prevenir el contagio de la enfermedad.

OBJETIVOS ESPECÍFICOS:

Informar a los jóvenes de las distintas prácticas y conductas de riesgo.

Desmitificar falsas ideas o creencias sobre el VIH y proporcionar información real sobre las vías de contagio.

Promover el uso del preservativo

POBLACIÓN DIANA:

Jóvenes de Paterna entre 14 y 18 años.

METODOLOGÍA

Este proyecto se llevará a cabo mediante una metodología didáctica y dinámica que anime a los jóvenes a participar. Es por ello, que la actividad principal consistirá en la realización de una Ginkana.

Una Ginkana consiste en la elaboración de una serie de pruebas físicas o intelectuales a través de las cuáles deben pasar todos los equipos para llegar a la meta.

Se realizará un tablero que se utilizará cada vez que repitiésemos la actividad en un centro. En este tablero, que se confeccionará con la ayuda de los usuarios del Centro de Día de Reinserción desde los Talleres Creativos, aparecerán escritas las distintas vías de contagio del VIH y/o conductas de riesgo. La participación de los usuarios del Centro de Reinserción, también es una manera de que ellos se informen de las vías de contagio ya que se ha detectado que muchos de ellos no las tienen claras.

Por otra parte, tendremos 3 cubos grandes; uno de color verde (sin peligro de contagio), otro de color amarillo (riesgo medio) y otro de color rojo (alto peligro de contagio).

Con la ayuda de un dado, el joven que quiera participar (se invitará a todo el mundo a hacerlo), caerá en una de las casillas. Por ejemplo: "compartir vaso". A continuación, y para seguir avanzando, deberá encestar la pelota o globo en el cubo correcto (verde).

Este proyecto arrancará el día 1 de Diciembre (Día mundial sin SIDA). En esta fecha, se realizará la primera Ginkana en la puerta principal del Ayuntamiento (12'00 a 13'30 aprox.), con la finalidad de concienciar e informar a la población de esta enfermedad.

Pl. Ingeniero Castells, 1
46980 Paterna (Valencia)
Tel: 96 137 96 00
www.paterna.es

Acta firmada electronicamente como se especifica al margen



Código seguro Verificación: 04YmM2NjcyMzE0MmEwYWU2

ACTA 18_16 Para verificar el documento acceder a: <https://sedepaterna.sede.dival.es/opencms/opencms/index.html>



AJUNTAMENT DE
Paterna

Esta actividad se ofertará a los Centro Escolares de Paterna durante el mes de diciembre en el horario del recreo, dando la opción al mismo de ampliarlo al horario lectivo.

Asimismo, la actividad se ofertará durante el resto del año a aquellos programas y/o recursos que trabajen con jóvenes (medidas judiciales, Viviendas tuteladas etc..).

Al mismo tiempo que se realiza la ginkana, se repartirán folletos explicativos sobre el VIH y las vías de contagio.

RECURSOS HUMANOS:

Técnica de la UPCCA

Técnica Centro de Día de Reinserción.

Usuarios/as del Centro de Reinserción.

RECURSOS MATERIALES :

Un tablero con las distintas conductas de riesgo y/o vías de contagio escritas.

Un dado.

Tres cubos forrados de los distintos colores.

Un cubo con pelotas de goma o similares (para encestar en el cubo correcto)

Acta firmada electronicamente como se especifica al margen



Código seguro Verificación: 04YmM2NjcyMzE0MmEwYWU2

ACTA 18_16 Para verificar el documento acceder a: <https://sedepaterna.sede.dival.es/opencms/opencms/index.html>



AJUNTAMENT DE
Paterna

F.2 ACTUACIONES DE REINSECCIÓN

I. FUNDAMENTACIÓN

Las conductas adictivas constituyen una problemática tanto individual como social. La prevalencia y la evolución de los consumos de las distintas sustancias adictivas, así lo confirman. También es objeto de preocupación la creciente normalización social del fenómeno, la disminución de la percepción de riesgo, la extensión de los perfiles de los consumidores (progresiva menor edad de inicio, rasgo sociales cada vez más "normalizados", etc). Si la problemática es a la vez individual como social, las actuaciones deben de acometerse también a distintos niveles, exigiéndonos nuevos retos e iniciativas, nuevos modos, más investigación, permanente cualificación, actuaciones complementarias y coordinadas, etc.

II. MARCO JURÍDICO

La Constitución Española en su artículo 43 reconoce el derecho a la protección de la salud y establece que le compete a los poderes públicos organizar y tutelar la salud pública a través de medidas preventivas y de las prestaciones y servicios necesarios. Serán los poderes públicos quienes fomenten la educación sanitaria, la educación física y el deporte, así como la adecuada utilización del ocio.

En el ámbito de la acción social, es la Ley 5/1997, de 25 de junio de la Generalitat Valenciana, por la que se regula el Sistema de Servicios Sociales en el ámbito de la Comunidad Valenciana, la que regula en su artículo 22, de las drogodependencias, que se articulará un sistema de servicios sociosanitarios para la prevención y tratamiento de todo tipo de drogodependencias y la reinserción social de afectados y afectadas.

Es en este ámbito de competencias, donde la Generalitat Valenciana desarrolla un marco legislativo específico en materia de drogodependencias del cual se destaca:

Ley 10/2014, de 29 de diciembre, de la Generalitat, de Salud de la Comunitat Valenciana.

III Plan Estratégico de Drogodependencias y otros Trastornos Adictivos de la Comunitat Valenciana (Acuerdo del Consell de 17 de enero de 2014)

Decreto 132/ 2010, de 3 de septiembre, del Gobierno Valenciano, sobre Registro y Acreditación de Centros y Servicios de Atención y Prevención de las Drogodependencias y otros Trastornos Adictivos, en la Comunidad Valenciana. Dicho decreto es quien regula la tipología de centros y servicios, así como los requisitos mínimos indispensables para acreditarlos.

Además se han de tener en cuenta y el proyecto debe ser coherente y seguir las líneas estratégicas formuladas a nivel estatal e internacional.

III. FINALIDAD y AMBITO

Las actuaciones de reinserción se desarrollaran a través del Centro de Día de Reinserción.

Pl. Ingeniero Castells, 1
46980 Paterna (Valencia)
Tel: 96 137 96 00
www.paterna.es

Acta firmada electronicamente como se especifica al margen



Código seguro Verificación: 04YmM2NjcyMzE0MmEwYWU2

ACTA 18_16 Para verificar el documento acceder a: <https://sedepaterna.sede.dival.es/opencms/opencms/index.html>



AJUNTAMENT DE
Paterna

El Centro de Día de Reinserción de Drogodependientes de Paterna, de acuerdo con la definición establecida en el artículo 3 del decreto 132/2010, de 3 de septiembre, del Consell, sobre registro y autorización de centros y servicios de atención y prevención de las drogodependencias y otros trastornos adictivos, en la Comunitat Valenciana, es un centro en régimen ambulatorio, que desarrolla programas de reinserción sociolaboral para personas drogodependientes o con otros trastornos adictivos, de acuerdo con las necesidades propias de la evolución de su proceso.

El Centro de Día de reinserción se considera como un recurso social y sanitario especializado en materia de Drogodependencias de ámbito local dirigido a pacientes del término municipal de Paterna. Es un servicio municipal que se encuentra bajo la dirección de la Concejalía de Sanidad.

La gestión del Servicio de Centro de Día de Reinserción de Drogodependencias se realiza a través de un contrato de gestión de servicio mediante concierto con la Fundación Adsis, aprobado por junta de gobierno local de 14 de noviembre de 2013, y firmado el 19 de diciembre de 2013, y su prórroga y revisión de precios del contrato de gestión de servicio de centro de día de reinserción en modalidad concierto, es anual. Se designa como responsable del contrato a M^a Antonia Zapata Sánchez, la Jefa de Organización y Planificación de Garantía Social y encargada de la dirección y coordinación del servicio del centro de día de reinserción.

El trabajo de reinserción a realizar desde el Centro de Día de Reinserción DE PATERNA asume un enfoque teórico biopsicosocial en la comprensión y en el tratamiento de los trastornos adictivos. Desde este enfoque entendemos que cabe articular los distintos componentes de la conducta adictiva en torno a un proceso unificado y personal de tratamiento.

Las principales referencias teóricas del proyecto son:

ENTREVISTA MOTIVACIONAL
MODELO TRANSTEÓRICO DE CAMBIO
ENFOQUE COGNITIVO-CONDUCTUAL
TERAPIAS COMBINADAS

IV. OBJETIVOS Y METODOLOGÍA

IV. 1. OBJETIVOS

El Centro de Día de reinserción tiene como objetivo apoyar a los usuarios en su proceso de incorporación laboral y social. La intervención estará enfocada a consolidar la progresión obtenida en su proceso, a potenciar su autonomía y capacidades de autogestión en la creación de redes de apoyo, a la generación de competencias sociolaborales y al acompañamiento en su proceso de incorporación sociolaboral.

A) OBJETIVOS GENERALES

Pl. Ingeniero Castells, 1
46980 Paterna (Valencia)
Tel: 96 137 96 00
www.paterna.es

Acta firmada electronicamente como se especifica al margen



Código seguro Verificación: 04YmM2NjcyMzE0MmEwYWU2

ACTA 18_16 Para verificar el documento acceder a: <https://sedepaterna.sede.dival.es/opencms/opencms/index.html>



AJUNTAMENT DE
Paterna

Incrementar la capacidad de reinserción social y laboral de personas que han realizado un tratamiento por trastornos adictivos.
Concretar la reinserción en estilos de vida reforzadores de la abstinencia lograda.
Potenciar la capacidad de autonomía para la reinserción.
Incrementar la vinculación activa con recursos normalizados.

OBJETIVOS ESPECÍFICOS

Incorporar estrategias efectivas que permitan reforzar la abstinencia en los nuevos contextos de reinserción.
Promover cambios de hábitos orientados a un estilo de vida saludable.
Prevenir posibles recaídas.
Recuperar las capacidades y comportamientos personales que permitan la reincorporación social.
Apoyar el itinerario personalizado de inserción laboral.
Orientar y seguir la búsqueda activa de empleo.
Propiciar todos aquellos elementos que favorezcan el desarrollo y el crecimiento personal.
Asumir la responsabilidad personal en su proceso de reinserción.
Crecer en autoconocimiento, autoestima y autocontrol.
Susitar la expectativa realista de una vida autónoma y normalizada.
Dotar de capacidades y habilidades sociales, así como ampliar el ámbito relacional e incrementar el apoyo social recibido.
Promover la formación tanto a nivel cultural como laboral.
Favorecer los elementos que posibiliten una vida autónoma: relacionales, ocio, vivienda, etc.
Orientar y capacitar a la familia en el apoyo a prestar al usuario en el proceso de reinserción.
Orientar a la familia en el apoyo al proceso de reincorporación familiar tras la conclusión del proceso terapéutico.

IV. 2. METODOLOGÍA PRINCIPIOS METODOLÓGICOS

Intervención INTEGRAL que contemple todos los aspectos que han incidido en el proceso de adictivo: laboral, social, sanitario, personal, familiar, necesidades básicas, etc.

PERSONALIZACIÓN DE LA INTERVENCIÓN. Cada persona tiene un punto de partida diferente. Se trata de definir intervenciones personales según la situación y posibilidades de cada persona. La adaptación permite incrementar la efectividad del proceso, responder a las necesidades y tener en cuenta las capacidades singulares de cada persona.

ACOMPAÑAMIENTO: como una relación de apoyo favorecedora del proceso de cambio, impulsado desde una perspectiva integral, que implica a la persona como sujeto activo de sus decisiones, y facilita la elaboración acordada de un itinerario personal de inserción y su apoyo y seguimiento (adaptación al trabajo, gestión económica, predecir

Pl. Ingeniero Castells, 1
46980 Paterna (Valencia)
Tel: 96 137 96 00
www.paterna.es

Acta firmada electronicamente como se especifica al margen



Código seguro Verificación: 04YmM2NjcyMzE0MmEwYWU2

ACTA 18_16 Para verificar el documento acceder a: <https://sedepaterna.sede.dival.es/opencms/opencms/index.html>



AJUNTAMENT DE
Paterna

situaciones potenciales de riesgo, orientar, ...), revisión y evaluación compartida del proceso.

IMPLICAR a la persona en el propio proceso, como sujeto activo de sus decisiones y sus cambios. Promovemos el protagonismo y corresponsabilidad de las personas en los procesos de cambio. No se trata de hacer para él, sino de hacer con él. La implicación personal, como la motivación, es un aspecto determinante del proceso, una condición del inicio del itinerario y un resultado del mismo.

PROCESUAL. El proceso personal de cambio de cada usuario requiere introducir y abordar progresivamente los objetivos y retos a alcanzar. Que sea procesual implica estructurar adecuadamente y con flexibilidad el camino a recorrer, introduciendo en el proceso elementos de feedback permanente.

NORMALIZACIÓN. Ir colocando a la persona en las situaciones progresivamente más normalizadas (trabajo, relaciones...) para consolidar su proceso terapéutico.

Potenciar las ÁREAS FUERTES. "Nada hay más educativo que el éxito". Es preciso descubrir en cada persona cuáles son sus fortalezas, ya que será en ellas en las que nos podremos y se podrá apoyar para su proceso de desarrollo.

Trabajar la MOTIVACIÓN. La motivación para la inserción es al mismo tiempo un punto de partida y un objetivo del propio itinerario. Es una realidad en evolución que se debe acompañar y desarrollar a lo largo del mismo.

EVALUAR e identificar prioridades. La concreción del itinerario personalizado debe partir de una valoración inicial de las capacidades, necesidades y dificultades de cada persona (faltas, problemática, empleabilidad, interés, potencialidades, expectativas, motivación, etc) de manera que permita establecer los objetivos, prioridades, elementos complementarios, compromisos a establecer, etapas, etc.

ETAPAS DEL PROCESO

Como etapas del proceso de cambio señalamos de modo sintético las siguientes:

ETAPA	OBJETIVO
-------	----------

Acta firmada electronicamente como se especifica al margen



Código seguro Verificación: 04YmM2NjcyMzE0MmEwYWU2

ACTA 18_16 Para verificar el documento acceder a: <https://sedepaterna.sede.dival.es/opencms/opencms/index.html>



AJUNTAMENT DE
Paterna

M1	ACOGIDA, EVALUACIÓN, MOTIVACIÓN	Evaluar la situación de partida, establecer la alianza terapéutica que facilite la evaluación de riesgos y posibilidades y permita la incorporación en el programa la reinserción del centro de día.
M2	INTEGRACIÓN (social y laboral)	Incrementar la capacidad de integración social y laboral y utilizar las vías formales e informales de integración.
M3	NORMALIZACIÓN	Integrar plena y positivamente desde la normalidad

METODOLOGÍA BÁSICA

La metodología básica de intervención consiste en la combinación de la atención personal y la grupal, según el plan de intervención individual.

La intervención se estructura en base al análisis de diferentes áreas de intervención.

V. ORGANIZACIÓN Y FUNCIONAMIENTO

V. 1. UBICACIÓN DEL CENTRO

La ubicación del Centro de Día de Reinserción se encuentra cerca del mismo casco urbano de la ciudad de Paterna siendo la dirección del recurso es en la Senda de Manises C/ Partida La Closa s/n, de Paterna,

V. 2. ÁMBITO DE COBERTURA Y DESTINATARIOS

El ámbito de cobertura de este Centro de Día de Reinserción, será el municipio de Paterna.

IDENTIFICACIÓN DE LOS DESTINATARIOS

El Centro de Día de Reinserción DE PATERNA tiene como personas destinatarias del Proyecto:

Personas con trastornos de conductas adictivas, empadronados en el municipio de Paterna, mayores de 16 años, que reciban la atención sociosanitaria pertinente.

De forma indirecta son también destinatarios del Centro de Día de Reinserción las familias de las personas con las que se trabaja, así como el entorno social. En él se pretende incidir desde iniciativas de sensibilización y formación así como desde servicios puntuales de información y de asesoramiento que podamos llevar a cabo.

Pl. Ingeniero Castells, 1
46980 Paterna (Valencia)
Tel: 96 137 96 00
www.paterna.es

Acta firmada electronicamente como se especifica al margen



Código seguro Verificación: 04YmM2NjcyMzE0MmEwYWU2

ACTA 18_16 Para verificar el documento acceder a: <https://sedepaterna.sede.dival.es/opencms/opencms/index.html>



AJUNTAMENT DE
Paterna

RITERIOS DE INCLUSIÓN Y EXCLUSIÓN

Señalamos como CRITERIOS DE INCLUSIÓN en el programa:

Estar realizando algún tratamiento médico y/o psicológico por drogodependencias y/o salud mental.
Ser mayor de edad
Aceptar voluntariamente la realización del tratamiento (programa).
Comprometerse en el cambio personal que tenga por objetivo la abstinencia y la reinserción social y/o laboral.
Seguir las indicaciones terapéuticas del equipo profesional.
Aceptar de las normas de funcionamiento del Centro (no consumir, respetar a las personas e instalaciones, colaborar en el buen funcionamiento, etc.).
Los usuarios mayores de 16 años y menores de 18 años, deberán contar con la correspondiente autorización paterna

CRITERIOS DE EXCLUSIÓN del programa:

No estar realizando ningún tratamiento médico y/o psicológico por drogodependencias y/o salud mental.
No aceptar voluntariamente la realización del tratamiento.
No tener por objetivo la abstinencia y la reinserción social y/o laboral.
No estar dispuesto a seguir las indicaciones terapéuticas del equipo profesional.
Padeecer enfermedad infecto-contagiosa que exija aislamiento temporal.
No aceptar o seguir las normas de funcionamiento del Centro.
Menores de 16 años.

V.3. EQUIPO TÉCNICO

El personal del centro cuenta con una experiencia en la atención de drogodependientes de al menos de un año.

Siendo el personal mínimo requerido para el centro de día de reinserción de Paterna:

- 1 Trabajador social, con especialización en orientación laboral, a 35 h semanales (coordinador/a).
- 1 Técnico de inserción a 4,5 h semanales.
- 2 Educadores a 4,5 h semanales.
- 1 Psicólogo a 5 horas semanales.

Es de destacar el alto nivel formativo del equipo terapéutico, tanto a nivel de titulación como de formación especializada en drogodependencias

NOMBRE	TITULACIÓN	FORMACIÓN T. ADICTIVOS	EXPERIENCIA (año inicio)	FUNCIONES	Horas/ S
SILVIA	Dip. en Trabajo	419 hrs	2003	Trabajadora	35

Pl. Ingeniero Castells, 1
46980 Paterna (Valencia)
Tel: 96 137 96 00
www.paterna.es

Acta firmada electronicamente como se especifica al margen



Código seguro Verificación: 04YmM2NjcyMzE0MmEwYWU2

ACTA 18_16 Para verificar el documento acceder a: <https://sedepaterna.sede.dival.es/opencms/opencms/index.html>



AJUNTAMENT DE
Paterna

MORENILLA VILLALBA	Social Especialista Universitario en Conductas Adictivas Postgrado Ins. Laboral				Social	
NOELIA SELVA PORTILLO	Lic. en Psicología Master Psicología Gestalt Especialista Adicciones Espec.. Violencia Género Especialista Educ.. Calle	320 hrs	1998		Psicóloga	5
FELIPE PALACÍN ARRIAZA	Dip. en Trabajo Social Téc Sup Informática Mater Conduc.Adic Postgrado Ins. Laboral	600 hrs	2009		Insertor	4,5
NOELIA SELVA PORTILLO	Lic. en Psicología Master Psicología Gestalt Especialista Adicciones Espec.. Violencia Género Especialista Educ.. Calle	320 hrs	1998		Educadora	4,5
NOELIA SELVA PORTILLO	Lic. en Psicología Master Psicología Gestalt Especialista Adicciones Espec.. Violencia Género Especialista	320 hrs	1998		Educadora	4,5

Pl. Ingeniero Castells, 1
46980 Paterna (Valencia)
Tel: 96 137 96 00
www.paterna.es

Acta firmada electronicamente como se especifica al margen



Código seguro Verificación: 04YmM2NjcyMzE0MmEwYWU2

ACTA 18_16 Para verificar el documento acceder a: <https://sedepaterna.sede.dival.es/opencms/opencms/index.html>



AJUNTAMENT DE
Paterna

Educ.. Calle

V.4 PROGRAMA DE ACTIVIDADES

El programa de actividades del Centro de Día de Reinserción de PATERNA se estructura en diferentes ÁREAS DE TRABAJO como se describe a continuación:

Área de tratamiento del TRASTORNO ADICTIVO	
OBJETIVOS	ACTIVIDADES / ACCIONES
Evaluar la situación y trayectoria adictivas, así como estimar los posibles riesgos en la etapa de reinserción Potenciar la propia motivación la reinserción Favorecer la adherencia al tratamiento (CD, UCA,USM, otros) Mantener la abstinencia Saber reconocer situaciones de riesgo en los nuevos contextos de reinserción y aprender y utilizar estrategias efectivas para enfrentarse efectivamente a ellas Mantener la abstinencia de modo autónomo y en las condiciones cotidianas o cambiantes de vida Prevenir recaídas y mantener los logros alcanzados Desarrollar un estilo de vida saludable propiciador de abstinencia	GRUPO DE PREVENCIÓN DE RECAÍDAS: prevención de recaídas y hábitos de vida saludable Seminarios TRASTORNOS ADICTIVOS (alcohol, tabaco, cannabis, juego patológico) en contextos de reinserción GRUPO DE DESHABITUACIÓN TABÁQUICA TALLERES FORMATIVOS DE HABILIDADES EMOCIONALES TUTORÍAS TRABAJO SOCIAL ATENCIÓN A FAMILIARES

Área de PERSONAL	
OBJETIVOS	ACTIVIDADES / ACCIONES
Asumir la responsabilidad personal en su proceso de reinserción Crecer en autoconocimiento, autoestima y autocontrol Gestionar positivamente las propias emociones Adaptar las destrezas personales a los nuevos contextos sociales o laborales	TUTORÍAS Taller de HABILIDADES DE AUTONOMÍA PERSONAL Taller Formativo de HABILIDADES EMOCIONALES Seminarios de AUTONOMÍA PERSONAL Taller de EDUCACIÓN EN VALORES Taller CREATIVO GRUPO DE AYUDA MUTUA

Pl. Ingeniero Castells, 1
46980 Paterna (Valencia)
Tel: 96 137 96 00
www.paterna.es

Acta firmada electronicamente como se especifica al margen



Código seguro Verificación: 04YmM2NjcyMzE0MmEwYWU2

ACTA 18_16 Para verificar el documento acceder a: <https://sedepaterna.sede.dival.es/opencms/opencms/index.html>



AJUNTAMENT DE
Paterna

Suscitar la expectativa realista de una vida autónoma y normalizada Motivar el interés por la formación (a todos los niveles) Identificar ámbitos de crecimiento personal Orientar las decisiones y actuaciones hacia el proyecto personal de vida integrador y saludable Promover la desvinculación positiva y progresiva del CD	TRABAJO SOCIAL ATENCIÓN A FAMILIARES
-----------------------------------------------------------------------------------------------------------------------------------------------------------------------------------------------------------------------------------------------------------------------------------------------------------------------------------------------	-----------------------------------------

Área SOCIAL	
OBJETIVOS	ACTIVIDADES / ACCIONES
Aceptar la responsabilidad personal en las relaciones sociales Adquirir habilidades sociales que propicien relaciones de apoyo sustentadoras de la abstinencia Incrementar vinculación a redes sociales que favorezcan relaciones de apoyo Establecer relaciones de aprecio y respeto Potenciar la capacidad de pedir ayuda Desarrollar capacidades personales facilitadoras de la relaciones sociales: toma de decisiones, negociación, resolución de problemas, comunicación de pensamientos y sentimientos, etc. Conocer los recursos del entorno y comenzar la participación en alguna realidad asociativa (social, cultural, medioambiental, voluntariado, deportiva) Conocer y participar en la realidad social	Taller de HABILIDADES SOCIALES Y RESOLUCIÓN DE PROBLEMAS Talleres Formativos de HABILIDADES DE CONVIVENCIA, HABILIDADES EMOCIONALES, etc) Seminarios SOCIALES Y CULTURALES Taller de BÚSQUEDA ACTIVA DE INSERCIÓN SOCIAL (BAIS) EXPERIENCIAS DE INSERCIÓN (salidas a recursos externos) Participación en EXPERIENCIAS SOLIDARIAS TUTORÍAS TRABAJO SOCIAL ATENCIÓN A FAMILIARES

Área LABORAL	
OBJETIVOS	ACTIVIDADES / ACCIONES

Pl. Ingeniero Castells, 1
46980 Paterna (Valencia)
Tel: 96 137 96 00
www.paterna.es

Acta firmada electronicamente como se especifica al margen



Código seguro Verificación: 04YmM2NjcyMzE0MmEwYWU2

ACTA 18_16 Para verificar el documento acceder a: <https://sedepaterna.sede.dival.es/opencms/opencms/index.html>



AJUNTAMENT DE
Paterna

Incrementar la empleabilidad Adquirir hábitos prelaborales necesarios para acceder a un puesto de trabajo Aprender a buscar adecuadamente empleo Promover y seguir la búsqueda activa de empleo Acceder a un puesto de trabajo Utilizar recursos formales e informales en la búsqueda de empleo Participar en cursos de formación laboral Incorporar la expectativa de formación continua a lo largo de toda su vida laboral Desarrollar las habilidades necesarias para mantener el puesto de trabajo Apoyar y gestionar los reconocimientos de minusvalía y/o incapacidades permanentes, que permitan a los destinatarios acceder a un puesto de trabajo acorde a sus limitaciones.	TUTORÍAS laborales Grupo de APOYO en la BÚSQUEDA EMPLEO Taller de ORIENTACIÓN LABORAL (FOL) INTERMEDIACIÓN FORMATIVA (cursos y talleres de formación e inserción laboral (TFIL)) Contacto y mediación con recursos específicos de formación e inserción laboral TRABAJO SOCIAL ATENCIÓN A FAMILIARES
------------------------------------------------------------------------------------------------------------------------------------------------------------------------------------------------------------------------------------------------------------------------------------------------------------------------------------------------------------------------------------------------------------------------------------------------------------------------------------------------------------------------------------------------------------------------------------------------------------------------------------------------------------------------------------------------------------------	------------------------------------------------------------------------------------------------------------------------------------------------------------------------------------------------------------------------------------------------------------------------------------------------------------------------

Área de TIEMPO LIBRE Y ESTILO DE VIDA	
OBJETIVOS	ACTIVIDADES / ACCIONES
Planificar y ocupar el uso alternativo del TL (especialmente tardes, fines de semana y períodos vacacionales) Identificar las situaciones de riesgo asociado al uso del TL Tener experiencia gratificante y habitual del uso alternativo del TL Consultar habitualmente fuentes información sobre alternativas de TL Programar la toma de contacto y la incorporación en recursos de TL Relacionar el uso del TL con el crecimiento personal, la ampliación de relaciones personales y la orientación del estilo de vida Adaptar el uso del TL a las	Taller de BÚSQUEDA ACTIVA DE INSERCIÓN SOCIAL (BAIS) EXPERIENCIAS DE INSERCIÓN (salidas a recursos externos) Supervisión de la planificación del TL durante las tardes, fines de semana y períodos vacacionales Contacto con recursos externos de uso de TL Taller de REVISIÓN Y CONTRASTE (Asamblea), revisión semanal del uso del TL TUTORÍAS DEPORTE TRABAJO SOCIAL ATENCIÓN A FAMILIARES

Pl. Ingeniero Castells, 1
46980 Paterna (Valencia)
Tel: 96 137 96 00
www.paterna.es

Acta firmada electronicamente como se especifica al margen



Código seguro Verificación: 04YmM2NjcyMzE0MmEwYWU2

ACTA 18_16 Para verificar el documento acceder a: <https://sedepaterna.sede.dival.es/opencms/opencms/index.html>



AJUNTAMENT DE
Paterna

circunstancias laborales Identificar los factores de riesgo y protección existentes en el uso del TL en las nuevas condiciones de inserción laboral o social Impulsar el uso activo del TL autónomo y normalizado, coherente con el estilo de vida saludable e integrador	
---------------------------------------------------------------------------------------------------------------------------------------------------------------------------------------------------------------------------------------------------------------------------------	--

Área de ECONOMÍA Y VIVIENDA	
OBJETIVOS	ACTIVIDADES / ACCIONES
Asegurar la atención de necesidades básicas (alimentación, alojamiento, etc.), para poder realizar el proceso de cambio Manejo progresivamente autónomo del dinero Desarrollar habilidades de convivencia Capacitarse para llevar una vida independiente	TRABAJO SOCIAL: orientación sobre acceso a prestaciones para la atención de necesidades básicas TUTORÍAS Seminarios de HABILIDADES DE CONVIVENCIA (horarios, responsabilidades, respeto, limpieza, etc.) Taller de HABILIDADES DE AUTONOMÍA PERSONAL Formación y contraste de presupuestos personales Explicitación de expectativas personales Contacto y mediación con recursos específicos (albergues, viviendas tuteladas, etc.) o normalizados ATENCIÓN A FAMILIARES

Área de SALUD	
OBJETIVOS	ACTIVIDADES / ACCIONES
Motivar y potenciar la adherencia al tratamiento (farmacológico y psicosocial) Tomar conciencia de sus problemas de salud Motivar la necesidad de cambios en el estilo de vida Conocer las características básicas de su enfermedad y practicar los autocuidados correspondientes	Supervisión de citas médicas Seminarios ENFERMEDADES ASOCIADAS al consumo de sustancias (VIH, VHC, ETS, TBC, etc.) Seminarios SALUD FÍSICA (nutrición, higiene personal, ejercicio físico, primeros auxilios, etc.) Seminarios de SALUD MENTAL (autoestima, autocontrol, expresión emocional, relación y escucha,

Pl. Ingeniero Castells, 1
46980 Paterna (Valencia)
Tel: 96 137 96 00
www.paterna.es

Acta firmada electronicamente como se especifica al margen



Código seguro Verificación: 04YmM2NjcyMzE0MmEwYWU2

ACTA 18_16 Para verificar el documento acceder a: <https://sedepaterna.sede.dival.es/opencms/opencms/index.html>



AJUNTAMENT DE
Paterna

Prevenir infecciones o reinfecciones de enfermedades infectocontagiosas (VIH SIDA , VHC, TBC, ETS) Mejorar la salud y la calidad de vida Establecer hábitos propios de estilos de vida saludable En personas con Patología Dual, mantener contacto con las redes de atención de Salud Mental y favorecer tratamiento conjunto	resolución de conflictos, etc.) Talleres FORMATIVOS de AUTOCUIDADOS (sueño, relajación, alimentación, ejercicio físico, autoestima, autoapoyo emocional, información, etc.) Psicoterapia TRABAJO SOCIAL: gestiones e informes para el reconocimiento de minusvalía, solicitud de acceso a tratamientos de salud, citas médicas, apoyo para la obtención de consecución de diagnósticos... TUTORÍAS ATENCIÓN A FAMILIARES
----------------------------------------------------------------------------------------------------------------------------------------------------------------------------------------------------------------------------------------------------------------------------------------------------------------------------------------	-----------------------------------------------------------------------------------------------------------------------------------------------------------------------------------------------------------------------------------------------------------------------------------------------------------------------------------------------------------------------------------------------------------------------------------------

INTERVENCIÓN FAMILIAR

Desde el Centro de Día de Reinserción DE PATERNA se ha de atender también a las familias de las personas con trastornos de conductas adictivas, con el fin de orientarlas y de protegerlas del daño producido por las patologías o problemas relacionados con el uso de las drogas.

Consideramos la atención a familiares como un objetivo específico derivado de su atención principal, así como una acción transversal necesaria durante todas las etapas del proceso de cambio. Al tratarse de usuarios adultos, deberemos contar con la previa autorización para la información a los familiares sobre la evolución del paciente. La implicación de las familias en el proceso de tratamiento deberá contar también con el consentimiento expreso de los usuarios.

La atención a los familiares de los usuarios estará orientada a la consecución de algunos de los siguientes objetivos:

Prevención y asistencia a los familiares del daño producido por las patologías o problemas relacionados con el uso de las drogas en la convivencia familiar.

Orientar y capacitar a la familia en el apoyo a prestar al usuario en el proceso terapéutico.

Orientar a la familia en el apoyo al proceso de reincorporación al entorno relacional de la familia tras la conclusión del proceso terapéutico (cuando sea objetivo personal y pertinente del usuario).

Incidir sobre los factores de riesgo familiares asociados al consumo de drogas o a conductas adictivas de los usuarios.

Promover, desde la atención personalizada o grupal, actividades de educación sanitaria, orientación, asesoramiento y apoyo psicológico a los familiares de personas usuarias de drogas infectadas por VIH o enfermedades del SIDA.

La atención a familiares que desarrollamos desde el Centro de Día de PATERNA se concreta en diversos servicios de atención especializada a

Pl. Ingeniero Castells, 1
46980 Paterna (Valencia)
Tel: 96 137 96 00
www.paterna.es

Acta firmada electrónicamente como se especifica al margen



Código seguro Verificación: 04YmM2NjcyMzE0MmEwYWU2

ACTA 18_16 Para verificar el documento acceder a: <https://sedepaterna.sede.dival.es/opencms/opencms/index.html>



AJUNTAMENT DE
Paterna

parejas de las personas drogodependientes, así como a sus padres y otros familiares del núcleo convivencial:
Acogida, información y asesoramiento a familias
Atención personalizada mediante entrevistas
Seguimiento de las situaciones
Coordinación con otros recursos
Charlas informativas
Grupo de Autoayuda de Familiares (manteniendo seguimiento de las familias atendidas en los grupos de la UCA.....)

Área de FAMILIA Y OTRAS RELACIONES DE APOYO	
OBJETIVOS	ACTIVIDADES / ACCIONES
Orientar y capacitar para apoyar al usuario en el proceso terapéutico Potenciar la adquisición de compromisos ante otros significativos Mejorar las relaciones familiares Recuperar relaciones de apoyo Incrementar la vinculación a redes de apoyo Cortar o distanciarse efectivamente de relaciones favorecedoras de consumos Incidir sobre los factores de riesgo familiares asociados a las conductas adictivas de los usuarios. Evaluar (factores mantenedores, impacto, codependencia, etc.) Capacitar para apoyar la prevención recaídas Orientar la reubicación de roles en el sistema familiar desde la situación de abstinencia	ATENCIÓN PERSONALIZADA a familiares REUNIONES con familiares Seminarios DE ORIENTACIÓN a familiares ACTIVIDADES DE RELACIÓN y participación social vinculadas al tiempo libre, a la solidaridad, a la cultura, etc. Tutorías

V.5 ORGANIZACIÓN y SERVICIOS

Pl. Ingeniero Castells, 1
46980 Paterna (Valencia)
Tel: 96 137 96 00
www.paterna.es

Acta firmada electronicamente como se especifica al margen





El horario puede ser objeto de modificaciones en función de las necesidades del servicio

Los servicios prestados desde el Centro de Día de Reinserción son los siguientes:

ATENCIÓN PERSONALIZADA	<p>Información y Acogida</p> <p>Entrevista inicial</p> <p>Evaluación diagnóstica y plan de intervención</p> <p>Intervención individual: tutorías</p> <p>Trabajo Social</p> <p>Coordinación con otros recursos</p>
INTERVENCIÓN INDIVIDUAL	<p>Evaluación de empleabilidad</p> <p>Establecimiento del itinerario personal de incorporación sociolaboral</p> <p>Seguimiento y acompañamiento individual en los procesos de búsqueda y mantenimiento del empleo.</p>
ACCIONES GRUPALES	<p>Atención Social</p> <p>Programa II (Reinserción):</p> <p>Grupo Programación</p> <p>Prevención de Recaídas</p> <p>Búsqueda Activa de Inserción Social</p> <p>Experiencias de Inserción</p> <p>Orientación Laboral</p> <p>Búsqueda Activa de Empleo</p> <p>Talleres Formativos</p> <p>Taller Creativo</p>

Pl. Ingeniero Castells, 1
46980 Paterna (Valencia)
Tel: 96 137 96 00
www.paterna.es



ACTA 18 16 Para verificar el documento acceder a: <https://sedepaterna.sede.dival.es/opencms/opencms/index.html>



AJUNTAMENT DE
Paterna

ATENCIÓN
A FAMILIARES

Taller Habilidades Sociales y Resolución
de Problemas
Grupo de Ayuda Mutua
Atención personalizada
Sesiones grupales de familiares (si se dan las
condiciones suficientes de número)

V.6 HORARIOS DEL CENTRO

El horario general del Centro de Día de Reinserción:

Programa II (Reinserción) MAÑANAS (L,X,J), de 8:30 a 14 hrs
MAÑANAS (M,V), de 9 a 14 hrs
3 TARDES (L,X,J), de 15 a 18 hrs

El horario puede ser objeto de modificaciones en función de las
necesidades del servicio

VI. RECURSOS MATERIALES

El Centro de día de Reinserción cuenta con locales y diverso material
inventariable y fungible

3 despachos.

3 aulas de diversos usos: taller ocupacional, biblioteca y sala de
esparcimiento, informática, grupos terapéuticos y formativos y yoga.

1 cocina.

1 almacén.

aseos

Las aulas y despachos cuentan con sistemas de calefacción y aire
acondicionado.

El Local está rodeado de espacio ajardinado con bancos y papeleras.

VII RECURSOS

Para poder ejecutar las actividades del Centro de Día de reinserción
y llevar a cabo los objetivos de este plan se requiere de los
siguientes recursos económicos:

El contrato de gestión del servicio de centro de día de Reinserción
que se encuentra adjudicado a la Fundación Adsis (el importe para el
año 2016 ha sido de 55.153,00 €).

los gastos de mantenimiento estrictamente necesarios para el
funcionamiento del centro de día de reinserción

los gastos de dirección y coordinación del servicio del centro de día
de reinserción.

VIII. COORDINACIÓN CON OTROS RECURSOS

El Centro de Día de Reinserción de PATERNA ha tener una perspectiva
de trabajo en red. Sólo la acción conjunta de la red sociosanitaria
permite abordar la realidad multiproblemática de los trastornos

Pl. Ingeniero Castells, 1
46980 Paterna (Valencia)
Tel: 96 137 96 00
www.paterna.es

Acta firmada electronicamente como se especifica al margen



Código seguro Verificación: 04YmM2NjcyMzE0MmEwYWU2

ACTA 18_16 Para verificar el documento acceder a: <https://sedepaterna.sede.dival.es/opencms/opencms/index.html>



AJUNTAMENT DE
Paterna

adictivos. Estos trastornos requieren una combinación coordinada de diferentes recursos asistenciales, secuencialmente o simultáneamente entre sí, según corresponda a la situación de la persona. De este modo queda asegurada una auténtica atención integral.

El trabajo del centro de día se ha de desarrollar en coordinación con otros recursos tanto asistenciales como preventivos: UCA de Paterna, Unidades de Salud Mental y otros recursos de carácter municipal (centros municipales de servicios sociales, empleo, agencia de colocación, servicio de emprendedores, UPCCA, ...) o comarcal, etc. La actuación a desarrollar se entiende como específica y a la vez complementaria de resto. Es un elemento necesario, pero no suficiente. Sólo el trabajo en red coordinado en torno a objetivos personalizados puede ser efectivo y completo.

Como parte de la red de asistencial, el Centro de Día de PATERNA atenderá a personas con trastornos adictivos (y otras problemáticas asociadas) en actuaciones propias de reinserción. Desde el conjunto de la red asistencial se ha de garantizar la amplitud y la diversificación de actuaciones.

Desde este punto de vista, la función del centro de día se no se cumple aisladamente, sino en relación con los demás recursos. En este sentido, hay que entenderla como temporal, precedida de intervenciones anteriores y seguida de otras posteriores. La actuación del centro de día se hace más eficaz porque existe un trabajo simultáneo o anterior desde otros recursos. Tanto de recursos propios de trastornos adictivos (UCAs, UA, CATA, CIBE (I y II), UDH, CT, VAT, VAIS, UPCCA ...) como de otro tipo (albergues, salud mental, comedor social, etc)

El Centro de Día DE PATERNA se ha de concebir también como una vía de conexión con los recursos específicos y complementarios que potencien la propia actuación del Centro de Día y el acceso a recursos o mecanismos de incorporación normalizados y normalizadores de nuestra sociedad. (empresas, asociaciones, entidades públicas y privadas...)

IX. EVALUACIÓN

La evaluación es el instrumento que permite valorar la forma en que se van desarrollando las actividades. Por lo tanto, no se entiende como fase final de una estructura, sino como proceso continuo y permanente de supervisión.

A través de una serie de procedimientos de carácter cualitativo y cuantitativo se pretende comprobar en qué medida se están alcanzando los objetivos propuestos, identificar los factores que han influido en estos resultados y poder plantearnos las correcciones o reajustes que se crean necesarios. Se habrá de incorporar a partir de este plan la perspectiva de género en los indicadores con datos desagregados por sexo.

Estos serían los principales indicadores de evaluación:

Evaluación de las personas atendidas:

Número de personas con las que se ha mantenido contacto

Pl. Ingeniero Castells, 1
46980 Paterna (Valencia)
Tel: 96 137 96 00
www.paterna.es

Acta firmada electronicamente como se especifica al margen



Código seguro Verificación: 04YmM2NjcyMzE0MmEwYWU2

ACTA 18_16 Para verificar el documento acceder a: <https://sedepaterna.sede.dival.es/opencms/opencms/index.html>



AJUNTAMENT DE
Paterna

Número de personas atendidas: incorporaciones, contactos puntuales y derivaciones.

Evaluación del programa y actividades del Centro:

Desarrollo de las actividades

Participación y nivel de implicación

Propuestas o iniciativas planteadas por el grupo.

Evaluación de situaciones y procesos de las personas que asisten.

Situación de casos concretos

Seguimiento de las situaciones de drogodependencia

Seguimiento de los procesos personales

Como documentación anual se elaboraran para la evaluación y seguimiento del servicio del Centro de Día de Reinserción :

- programa de actuación
- memoria anual (cualitativa y cuantitativa)
- memorias bimensuales de evaluación
- informes adicionales

La evaluación y el seguimiento del funcionamiento del centro reinserción en estos últimos años pone de manifiesto una creciente problemática adictiva asociada a otra problemática de salud mental. Los perfiles de patología dual son mayoritarios en los usuarios/as del centro. Esto refleja lo que ya señalaba la Estrategia Nacional sobre Drogas 2009-2016, que es el incremento de trastornos mentales asociados a los consumos de sustancias psicoactivas que produce una considerable demanda de atención a la patología dual.

Es por ello que, dado que la actuación sobre patología dual requiere un enfoque integral centrado en un proceso continuado y de progresiva autonomía y normalización, sería conveniente durante la duración de este plan poder incrementar la atención psicológica a los usuarios del centro para poder paliar determinadas necesidades de usuarios y familiares. Así como el poder atender mejor los problemas de salud mental y por tanto la atención de patologías duales que se configuran como una grave problemática asociada y conexas al problema de las drogodependencias. Es importante el incrementar la atención individual de otros trastornos de salud mental asociados al trastorno adictivo y que condicionan o impiden la evolución en el proceso de cambio.

FINANCIACIÓN DEL PLAN

El plan Municipal de Drogodependencias y Otros Trastornos Adictivos se financia a través de los Presupuestos Municipales consignándose en las aplicaciones presupuestarias correspondientes y mediante subvención de la Consellería de Sanidad Universal y Salud Pública a través de la Convocatoria anual de subvenciones en materia de atención y prevención de las drogodependencias y otros trastornos adictivos (para UPCCA y Centro de día de Reinserción).

VIGENCIA

Pl. Ingeniero Castells, 1
46980 Paterna (Valencia)
Tel: 96 137 96 00
www.paterna.es

Acta firmada electronicamente como se especifica al margen



Código seguro Verificación: 04YmM2NjcyMzE0MmEwYWU2

ACTA 18_16 Para verificar el documento acceder a: <https://sedepaterna.sede.dival.es/opencms/opencms/index.html>



AJUNTAMENT DE
Paterna

Se propone una vigencia del presente Plan Municipal sea de 2017 a 2020. En el transcurso de estos cuatro años se pretende impulsar, desarrollar al máximo las actuaciones propuestas.

"

SEGUNDO: Comunicar la adopción del presente acuerdo al Centro de Día de Reinserción de Drogodependencias y a técnica de la UPCCA y a la Conselleria de Sanidad Universal y Salud Pública a los efectos oportunos.

TERCERO: Que se le dé difusión a través de la web municipal y el Tablón de edictos electrónico"

Tras amplia deliberación, se somete a votación la propuesta referida, siendo aprobada con los votos a favor de los grupos Socialista (6) y Compromís (6) y la abstención de los grupos Popular (6) , Ciudadanos (4) y Pasip (2), debiendo darse cuenta a la Comisión Informativa correspondiente de conformidad con lo dispuesto en el art. 126.2 del ROF.

16°.- RUEGOS Y PREGUNTAS: Se formularon los siguientes ruegos y preguntas:

La Sra. Almagro pregunta cómo está el proyecto Paterna Ciudad Educadora, ya que Paterna no estuvo en la última reunión y también pregunta acerca del plan contra las plagas de Paterna.

Le responde el Sr. Mora respecto de la primera cuestión indicando que Paterna no es miembro y por eso no estuvo y que el Proyecto se está elaborando y están trabajando en ello.

La Sra. Gullem informa que respecto del Plan de plagas ya se ha realizado y que pone el expediente a su disposición para que puedan ver todo lo que han hecho hasta la fecha.

El Sr. Ferri ruega que se repare el expendedor de números del registro en valenciano que sigue sin funcionar.

La Sra. Salvador, pregunta acerca del informe que el Pleno acordó que se hiciese sobre Paterna Ciudad refugio, sobre los recursos que Paterna pondría a disposición y demás datos, lo que hasta la fecha no se ha realizado pese al tiempo transcurrido.

La Sra. Villajos agradece las muestras de cariño y de apoyo recibidas durante su convalecencia al tiempo que aprovecha para felicitar a todos estas Fiestas Navideñas.

Pl. Ingeniero Castells, 1
46980 Paterna (Valencia)
Tel: 96 137 96 00
www.paterna.es

Acta firmada electronicamente como se especifica al margen



Código seguro Verificación: 04YmM2NjcyMzE0MmEwYWU2

ACTA 18_16 Para verificar el documento acceder a: <https://sedepaterna.sede.dival.es/opencms/opencms/index.html>



AJUNTAMENT DE
Paterna

La Sra. Gayá pide un minuto de silencio por los asesinatos de cinco mujeres en las últimas 48 horas así como por los terribles sucesos de Berlín con numerosas víctimas mortales. La Corporación en pie, procede a guardar un minuto de silencio como testimonio de respeto y homenaje a las víctimas y sentimiento de dolor.

Y no habiendo más asuntos que tratar, por la Presidencia se levanta la sesión, siendo las veintiuna horas y diecisiete minutos de lo que como Secretaria, doy fe.

Acta firmada electrónicamente como se especifica al margen



Código seguro Verificación: 04YmM2NjcyMzE0MmEwYWU2

ACTA 18_16 Para verificar el documento acceder a: <https://sedepaterna.sede.dival.es/opencms/opencms/index.html>