

NÚM.6/2016

ACTA DE LA SESSIÓ ORDINÀRIA  
CELEBRADA PER L'AJUNTAMENT EN PLE  
DE DIMECRES, 27 D'ABRIL DEL 2016.

SENYORS ASSISTENTS

ALCALDE-PRESIDENT  
Sr. Juan Antonio Sagredo  
Marco

GRUP SOCIALISTA

TINENTS D'ALCALDE  
  
Sra. Nuria Campos Moragón  
Sr. José Manuel Mora Zamora  
Sra. Eva Pérez López  
Sr. Julio Fernández Piqueras  
Sra. Francisca Periche  
Chinillach

GRUP POPULAR

REGIDORS  
  
Sra. Elena Martínez Guillem  
Sra. M<sup>a</sup> Ángeles Salvador  
López  
Sr. Vicente Sales Sahuquillo  
Sra. Flor María Villajos  
Rodríguez  
Sr. Juan Sánchez Mancebo  
Sra. Marisa Ferré Cortés

GRUP COMPROMÍS PER PATERNA

REGIDORS  
  
Sr. Juan Manuel Ramón Paul  
Sra. Neus Herrero Sebastián  
Sr. Carles Martí Balaguer  
Sra. Carmen Gayá Ballester  
Sra. M<sup>a</sup> Dolores Guillem  
Periche  
Sr. Santiago Lucas Lerma

GRUP CIUDADANOS PATERNA

REGIDORS  
  
Sr. Jorge Jesús Ibáñez  
Benlloch  
Sr. Jorge Ochando Cantero

NÚM.6/2016

ACTA DE LA SESIÓN ORDINARIA  
CELEBRADA POR EL AYUNTAMIENTO PLENO  
DE MIÉRCOLES, 27 DE ABRIL DE 2016.

SEÑORES ASISTENTES

ALCALDE-PRESIDENTE  
D. Juan Antonio Sagredo Marco

GRUPO SOCIALISTA

TENIENTES DE ALCALDE  
  
D<sup>a</sup>. Nuria Campos Moragón  
D. José Manuel Mora Zamora  
D<sup>a</sup>. Eva Pérez López  
D. Julio Fernández Piqueras  
D<sup>a</sup>. Francisca Periche  
Chinillach

GRUPO POPULAR

CONCEJALES  
  
D<sup>a</sup>. Elena Martínez Guillem  
D<sup>a</sup>. M<sup>a</sup> Ángeles Salvador López  
D. Vicente Sales Sahuquillo  
D<sup>a</sup>. Flor María Villajos  
Rodríguez  
D. Juan Sánchez Mancebo  
D<sup>a</sup>. Marisa Ferré Cortés

GRUPO COMPROMIS PER PATERNA

CONCEJALES  
  
D. Juan Manuel Ramón Paul  
D<sup>a</sup>. Neus Herrero Sebastián  
D. Carles Martí Balaguer  
D<sup>a</sup>. Carmen Gayá Ballester  
D<sup>a</sup>. M<sup>a</sup> Dolores Guillem  
Periche  
D. Santiago Lucas Lerma

GRUPO CIUDADANOS PATERNA

CONCEJALES  
  
D. Jorge Jesús Ibáñez  
Benlloch  
D. Jorge Ochando Cantero

Sr. Raul Babí de Jesús  
Sra. Laura Almagro Juan

GRUP PATERNA SI PUEDE

REGIDORS

Sr. Frederic Ferri i Gómez  
Sr. Beatriz Serrano Nieto

GRUP ESQUERRA UNIDA DEL PAÍS  
VALENCIÀ

REGIDORS

Sr. Francisco Javier Parra  
Molina

INTERVENTOR ACCTAL.

Sr. Francisco Berga Martínez

SECRETÀRIA

Sra. Teresa Moran Paniagua

OFICIAL MAJOR

Sr. Jorge Vicente Vera Gil

ORDE DEL DIA

1r.-OFICINA DE SECRETARIA.-  
APROVACIÓ DE L'ACTA DE LA SESSIÓ  
ANTERIOR, NÚM.5/2016 DE 30 DE  
MARÇ.

2n.-OFICINA DE SECRETARIA.-  
DISPOSICIONS I CORRESPONDÈNCIA.-  
DACIÓ DE COMPTE DE DISPOSICIONS  
OFICIALS DE L'ESTAT, COMUNITAT  
AUTÒNOMA I PROVÍNCIA.

3r.-OFICINA DE SECRETÀRIA.-  
DACIÓ DE COMPTE I EXECUCIÓ, SI ÉS  
EL CAS, DE SENTÈNCIES I  
INTERLOCUTÒRIES.

ASSESSORIA JURÍDICA

I) DACIÓ DE COMPTE DE LA  
SENTÈNCIA NÚM. 77/16, DE DEU DE  
MARÇ, DICTADA PEL JUTJAT DEL  
CONTENCIÓS ADMINISTRATIU NÚM. UN DE

D. Raul Babí de Jesús  
D<sup>a</sup>. Laura Almagro Juan

GRUPO PATERNA SI PUEDE

CONCEJALES

D. Frederic Ferri i Gómez  
D. Beatriz Serrano Nieto

GRUPO ESQUERRA UNIDA DEL PAÍS  
VALENCIÀ

CONCEJALES

D. Francisco Javier Parra  
Molina

INTERVENTOR ACCTAL.

D. Francisco Berga Martínez

SECRETARIA

Dña. Teresa Moran Paniagua

OFICIAL MAYOR

D. Jorge Vicente Vera Gil

ORDEN DEL DÍA

1º.-OFICINA DE SECRETARÍA.-  
APROBACIÓN DEL ACTA DE LA SESIÓN  
ANTERIOR, N°5/2016 DE 30 DE MARZO.

2º.-OFICINA DE SECRETARÍA.-  
DISPOSICIONES Y CORRESPONDENCIA.-  
DACIÓN CUENTA DE DISPOSICIONES  
OFICIALES DEL ESTADO, COMUNIDAD  
AUTÓNOMA Y PROVINCIA.

3º.-OFICINA DE SECRETARIA.-  
DACIÓN CUENTA Y EJECUCIÓN, EN SU  
CASO, DE SENTENCIAS Y AUTOS.

ASESORÍA JURÍDICA

I) DACIÓN CUENTA DE LA  
SENTENCIA N° 77/16, DE DIEZ DE  
MARZO, DICTADA POR EL JUZGADO DE LO  
CONTENCIOSO-ADMINISTRATIVO N° UNO

VALÈNCIA, PER LA QUAL ES DESESTIMA EL RECURS CONTENCIÓS ADMINISTRATIU, PROCEDIMENT ABREVIAT NÚM. 449/15, INTERPOSAT PER LUCÍA OTERO KLONOWSKI EN MATÈRIA DE RESPONSABILITAT PATRIMONIAL.

II) DACIÓ DE COMPTE DE LA SENTÈNCIA NÚM. 81/16, DE DEU DE MARÇ, DICTADA PEL JUTJAT DEL CONTENCIÓS ADMINISTRATIU NÚM. NOU DE VALÈNCIA, PER LA QUAL ES DESESTIMA EL RECURS CONTENCIÓS ADMINISTRATIU, PROCEDIMENT ABREVIAT NÚM. 61/15, INTERPOSAT PER M<sup>a</sup> ANGELES BOIGUES MARTÍNEZ EN MATÈRIA DE RESPONSABILITAT PATRIMONIAL.

#### GESTIÓ TRIBUTÀRIA

I) DACIÓ DE COMPTE DE LA SENTÈNCIA NÚM.95/16, DE 3 DE MARÇ, DE LA SALA DEL CONTENCIÓS ADMINISTRATIU DEL TSJ DE LA COMUNITAT VALENCIANA, PER LA QUAL S'ESTIMA PARCIALMENT EL RECURS D'APEL·LACIÓ INTERPOSAT PER HELADOS I POSTRES, SA CONTRA LA SENTÈNCIA NÚM. 203/15, DE 24 DE JUNY, DEL JUTJAT DEL CONTENCIÓS ADMINISTRATIU NÚM. 1 DE VALÈNCIA, LA QUAL ES REVOCA NOMÉS QUANT A LA CONDEMNA EN COSTES, QUE QUEDA SENSE EFECTE.

II) INTERLOCUTÒRIA DE 10 DE MARÇ DEL 2016 DEL JUTJAT DEL CONTENCIÓS ADMINISTRATIU NÚM. 3 DE VALÈNCIA PER LA QUAL S'ACORDA DENEGAR L'EXTENSIÓ D'EFECTES DE LA SENTÈNCIA DE 22 DE MAIG DEL 2015 A LA SRA. MARIA ÁNGELES I SR. ANGEL PINTADO MARTÍNEZ, EN LA PEÇA SEPARADA NÚM. 1.

III) DACIÓ DE COMPTE DE LA SENTÈNCIA NÚM. 82/2016, D'11 DE MARÇ, DEL JUTJAT DEL CONTENCIÓS ADMINISTRATIU NÚM. 3 DE VALÈNCIA, PER LA QUAL ES DESESTIMA EL RECURS INTERPOSAT PEL SR. ENRIQUE I LA SRA. MARIA CONSUELO VELERT SANZ EN MATÈRIA DE LIQUIDACIONS DE

DE VALENCIA, POR LA QUE SE DESESTIMA EL RECURSO CONTENCIOSO-ADMINISTRATIVO, PROCEDIMIENTO ABREVIADO N° 449/15, INTERPUESTO POR LUCÍA OTERO KLONOWSKI EN MATERIA DE RESPONSABILIDAD PATRIMONIAL.

II) DACIÓN CUENTA DE LA SENTENCIA N° 81/16, DE DIEZ DE MARZO, DICTADA POR EL JUZGADO DE LO CONTENCIOSO-ADMINISTRATIVO N° NUEVE DE VALENCIA, POR LA QUE SE DESESTIMA EL RECURSO CONTENCIOSO-ADMINISTRATIVO, PROCEDIMIENTO ABREVIADO N° 61/15, INTERPUESTO POR M<sup>a</sup> ANGELES BOIGUES MARTÍNEZ EN MATERIA DE RESPONSABILIDAD PATRIMONIAL.

#### GESTIÓN TRIBUTARIA

I) DACIÓN CUENTA DE LA SENTENCIA N°95/16, DE 3 DE MARZO, DE LA SALA DE LO CONTENCIOSO-ADMINISTRATIVO DEL TSJ DE LA COMUNITAT VALENCIANA, POR LA QUE SE ESTIMA PARCIALMENTE EL RECURSO DE APELACIÓN INTERPUESTO POR HELADOS Y POSTRES, SA CONTRA LA SENTENCIA N° 203/15, DE 24 DE JUNIO, DEL JUZGADO DE LO CONTENCIOSO-ADMINISTRATIVO N° 1 DE VALENCIA, LA CUAL SE REVOCA SÓLO EN CUANTO A LA CONDENA EN COSTAS, QUE QUEDA SIN EFECTO.

II) AUTO DE 10 DE MARZO DE 2016 DEL JUZGADO DE LO CONTENCIOSO-ADMINISTRATIVO N° 3 DE VALENCIA POR EL QUE SE ACUERDA DENEGAR LA EXTENSIÓN DE EFECTOS DE LA SENTENCIA DE 22 DE MAYO DE 2015 A DÑA MARIA ÁNGELES Y D. ANGEL PINTADO MARTÍNEZ, EN LA PIEZA SEPARADA N° 1.

III) DACIÓN CUENTA DE LA SENTENCIA N° 82/2016, DE 11 DE MARZO, DEL JUZGADO DE LO CONTENCIOSO-ADMINISTRATIVO N° 3 DE VALENCIA, POR LA QUE SE DESESTIMA EL RECURSO INTERPUESTO POR D. ENRIQUE Y DÑA. MARIA CONSUELO VELERT SANZ EN MATERIA DE

L'IIVTNU.

IV) DACIÓ DE COMPTE DE LA SENTÈNCIA NÚM. 102/2016, D'1 D'ABRIL, DEL JUTJAT DEL CONTENCIÓS ADMINISTRATIU NÚM. 3 DE VALÈNCIA, PER LA QUAL ES DESESTIMA EL MOTIU D'INADMISSIÓ I EL RECURS INTERPOSAT PEL SR. JOSÉ VALERO MARTÍNEZ EN MATÈRIA DE LIQUIDACIONS DE L'IIVTNU.

V) DACIÓ DE COMPTE DE LA SENTÈNCIA NÚM. 124/16, DE 17 DE MARÇ, DE LA SALA DEL CONTENCIÓS ADMINISTRATIU DEL TSJ DE LA COMUNITAT VALENCIANA, PER LA QUAL ES DESESTIMA, PER RAÓ DE LA QUANTIA, EL RECURS D'APEL·LACIÓ INTERPOSAT PER L'AJUNTAMENT DE PATERNA CONTRA LA SENTÈNCIA NÚM. 236/15, DE 16 DE SETEMBRE, DEL JUTJAT DEL CONTENCIÓS ADMINISTRATIU NÚM. 1 DE VALÈNCIA, EN MATÈRIA DE LIQUIDACIONS DE L'IIVTNU.

#### SECCIÓ PLANEJAMENT URBANÍSTIC

I) DACIÓ DE COMPTE DE LA SENTÈNCIA ESTIMATÒRIA RECAIGUDA EN EL RECURS CONTENCIÓS NÚM. 310/2016 INTERPOSAT PER VICENTE, JOSÉ FCO I LUIS MARTÍNEZ ANDREU CONTRA LA RESOLUCIÓ D'ALCALDIA NÚM. 1.949, DE 9/06/2015; EN MATÈRIA DE PREU JUST RESPECTE A L'EXPROPIACIÓ DE LA PARCEL·LA SÍTIA EN C/ MANISES, NÚM. 35.

4t.-OFICINA DE SECRETARIA.- DACIÓ DE COMPTE DEL DECRET D'ALCALDIA NÚM. 1470 DE 20/04/2016, PEL QUAL ES MODIFICA EL DECRET D'ALCALDIA NÚM. 3460 DE 21/10/2016, QUANT A LA COMPOSICIÓ DE LA JUNTA DE GOVERN LOCAL, RESOLENT CESSAR-NE COM A MEMBRE LA REGIDORA DEL GRUP POPULAR LA SRA. ELENA MARTÍNEZ GUILLEM.

5é.-CONVIVÈNCIA.- DACIÓ DE COMPTE CREACIÓ SERVICI WHATSAPP MUNICIPAL.

LIQUIDACIONES DEL IIVTNU.

IV) DACIÓN CUENTA DE LA SENTENCIA N° 102/2016, DE 1 DE ABRIL, DEL JUZGADO DE LO CONTENCIOSO-ADMINISTRATIVO N° 3 DE VALENCIA, POR LA QUE SE DESESTIMA EL MOTIVO DE INADMISIÓN Y EL RECURSO INTERPUESTO POR D. JOSÉ VALERO MARTÍNEZ EN MATERIA DE LIQUIDACIONES DEL IIVTNU.

V) DACIÓN CUENTA DE LA SENTENCIA N° 124/16, DE 17 DE MARZO, DE LA SALA DE LO CONTENCIOSO-ADMINISTRATIVO DEL TSJ DE LA COMUNITAT VALENCIANA, POR LA QUE SE DESESTIMA, POR RAZÓN DE LA CUANTÍA, EL RECURSO DE APELACIÓN INTERPUESTO POR EL AYUNTAMIENTO DE PATERNA CONTRA LA SENTENCIA N° 236/15, DE 16 DE SEPTIEMBRE, DEL JUZGADO DE LO CONTENCIOSO-ADMINISTRATIVO N° 1 DE VALENCIA, EN MATERIA DE LIQUIDACIONES DEL IIVTNU.

#### SECCIÓN PLANEAMIENTO URBANÍSTICO

I) DACIÓN CUENTA DE LA SENTENCIA ESTIMATORIA RECAÍDA EN EL RECURSO CONTENCIOSO N.º 310/2016 INTERPUESTO POR VICENTE, JOSÉ FCO Y LUIS MARTÍNEZ ANDREU CONTRA LA RESOLUCIÓN DE ALCALDIA N.º 1.949, DE 9/06/2015; EN MATERIA DE JUSTIPRECIO RESPECTO A LA EXPROPIACIÓN DE LA PARCELA SITA EN C/ MANISES, N.º 35.

4º.-OFICINA DE SECRETARÍA.- DACIÓN CUENTA DEL DECRETO DE ALCALDÍA NÚM. 1470 DE 20/04/2016, POR EL QUE SE MODIFICA EL DECRETO DE ALCALDÍA NÚM. 3460 DE 21/10/2016, EN LO RELATIVO A LA COMPOSICIÓN DE LA JUNTA DE GOBIERNO LOCAL, RESOLVIENDO CESAR COMO MIEMBRO DE LA MISMA A LA CONCEJALA DEL GRUPO POPULAR DÑA. ELENA MARTÍNEZ GUILLEM.

5º.-CONVIVENCIA.- DACIÓN CUENTA CREACIÓN SERVICIO WHATSAPP MUNICIPAL.

6é.-CONVIVÈNCIA.- CONCERT AMB EDETANIA BUS PER A PROLONGACIÓ LÍNIA 140 AMB DESTINACIÓ A CENTRE D'ESPECIALITATS DE BURJASSOT I HOSPITAL LA FE.

7é.-SECCIÓ PLANEJAMENT URBANÍSTIC.- MODIFICACIÓ PUNTUAL Núm. 9 DEL PLA PARCIAL DEL SECTOR 1 DEL PGOU, PRESENTADA PER HNOS. ANDÚJAR I NAVARRO, SL, JOR PATERNA, SL I ANTONIO ANDÚJAR RAMOS: INICI TRAMITACIÓ AVALUACIÓ AMBIENTAL I TERRITORIAL ESTRATÈGICA.

8é.-SECCIÓ CONTRACTACIÓ.- PROPOSTA D'APROVACIÓ DE L'EXPEDIENT DE CONTRACTACIÓ I PLECS DE CONDICIONS PER A LA LICITACIÓ DEL SERVICI DE GRUA MUNICIPAL.

9é.-INFRAESTRUCTURES.- PROPOSTA D'APROVACIÓ DE CONVENI AMB L'ENTITAT METROPOLITANA PER AL TRACTAMENT DE RESIDUS, PER A LA CONSTRUCCIÓ I EXPLOTACIÓ D'UN ECOPARC DE GESTIÓ METROPOLITANA A PATERNA EN ELS TERRENYS PROPOSATS PER L'AJUNTAMENT DE PATERNA.

10é.-PROMOCIÓ I DINAMITZACIÓ MUNICIPAL.- CONCESSIÓ SUBVENCIO A FEDERACIÓ INTERPENYES PATERNA.

11é.-PROMOCIÓ I DINAMITZACIÓ MUNICIPAL.- CONCESSIÓ SUBVENCIO A FEDERACIÓ INTERCOMPARES PATERNA.

12é.-PROMOCIÓ I DINAMITZACIÓ MUNICIPAL.- CONCESSIÓ SUBVENCIO A REIAL COFRARIA DEL SANTÍSSIM CRIST DE LA FE I SANT VICENT FERRER.

13é.-PROMOCIÓ I DINAMITZACIÓ MUNICIPAL.- RATIFICACIÓ ACORD PLE DECLARANT FESTA D'INTERÉS TURÍSTIC NACIONAL LA CORDÀ DE PATERNA.

14é.-GESTIÓ IBI.- DACIÓ DE COMPTE PROVIDÈNCIA ALCALDIA SOL·LICITANT A CADASTRE APLICACIÓ

6º.-CONVIVENCIA.- CONCIERTO CON EDETANIA BUS PARA PROLONGACIÓN LÍNEA 140 CON DESTINO A CENTRO DE ESPECIALIDADES DE BURJASSOT Y HOSPITAL LA FÉ.

7º.-SECCIÓN PLANEAMIENTO URBANÍSTICO.- MODIFICACIÓN PUNTUAL N.º 9 DEL PLAN PARCIAL DEL SECTOR 1 DEL PGOU, PRESENTADA POR HNOS. ANDÚJAR Y NAVARRO, S.L., JOR PATERNA, S.L. Y ANTONIO ANDÚJAR RAMOS: INICIO TRAMITACIÓN EVALUACIÓN AMBIENTAL Y TERRITORIAL ESTRATÉGICA.

8º.-SECCIÓN CONTRATACIÓN.- PROPUESTA DE APROBACIÓN DEL EXPEDIENTE DE CONTRATACIÓN Y PLIEGOS DE CONDICIONES PARA LA LICITACIÓN DEL SERVICIO DE GRUA MUNICIPAL.

9º.-INFRAESTRUCTURAS.- PROPOSTA DE APROBACIÓN DE CONVENIO CON LA ENTIDAD METROPOLITANA PARA EL TRATAMIENTO DE RESIDUOS, PARA LA CONSTRUCCIÓN Y EXPLOTACIÓN DE UN ECOPARQUE DE GESTIÓN METROPOLITANA EN PATERNA EN LOS TERRENOS PROPUESTOS POR EL AYUNTAMIENTO DE PATERNA.

10º.-PROMOCIÓN Y DINAMIZACIÓN MUNICIPAL.- CONCESIÓN SUBVENCIÓN A FEDERACIÓN INTERPENYAS PATERNA.

11º.-PROMOCIÓN Y DINAMIZACIÓN MUNICIPAL.- CONCESIÓN SUBVENCIÓN A FEDERACIÓN INTERCOMPARSAS PATERNA.

12º.-PROMOCIÓN Y DINAMIZACIÓN MUNICIPAL.- CONCESIÓN SUBVENCIÓN A REAL COFRADÍA DEL SANTÍSSIMO CRISTO DE LA FE Y SAN VICENTE FERRER.

13º.-PROMOCIÓN Y DINAMIZACIÓN MUNICIPAL.- RATIFICACIÓN ACUERDO PLENO DECLARANDO FIESTA DE INTERÉS TURÍSTICO NACIONAL LA CORDÀ DE PATERNA.

14º.-GESTIÓN IBI.- DACIÓN CUENTA PROVIDENCIA ALCALDÍA SOLICITANDO A CATASTRO APLICACIÓN A

ALS VALORS CADASTRALS DELS  
COEFICIENTS QUE PER AL SEU  
DISMINUCIÓ ESTABLISCA LA LPGE PER  
AL 2017.

15é.-PATRIMONI.-  
REONEIXEMENT DE CRÈDIT  
CORRESPONENT A GASTOS PENDENTS A  
31/01/16 DE COMUNITAT DE LES  
VIVENDES MUNICIPALS SÍTIES AL  
CARRER MARE DE DÉU DE MONTIEL NÚM.  
35 PTES. 15, 16, 17 I 18 I A LA  
TAMER DE LA VIVENDA MUNICIPAL AL  
CARRER RAMÓN I CAJAL NÚM. 17 PTA.  
13a.

16é.-PATRIMONI.- AMPLIANT  
L'OBJECTE DE DELIMITACIÓ DEL CAMÍ A  
LA PARTIDA DE PATIÑO, POLÍGON 2,  
TRAVESSIA ENTRE EL CAMÍ DEL BARRANC  
FONDO AL PLA DEL POU I BARRANC  
FONDO A LA CANYADA A TOTS ELS  
PROPIETARIS AFECTATS EN EL TRAM  
COMPRÉS ENTRE LES PARCEL·LES 129 I  
118 DEL POLÍGON 2.

17é.-PATRIMONI.- DECLARANT LA  
CADUCITAT DE LA CONCESSIÓ DE LA  
PARCEL·LA DE 1902 M2 INSCRITA EN EL  
REGISTRE DE LA PROPIETAT AL NÚM.  
15889, ATORGADA AL PATRONAT  
INTERMUNICIPAL FRANCISCO ESTEVE;  
AUTORITZANT LA CESSIÓ EN PRECARI I  
INICIANT UN NOU EXPEDIENT  
ADMINISTRATIU PER A LA CONCESSIÓ  
PER ADJUDICACIÓ DIRECTA AL PATRONAT  
INTERMUNICIPAL FRANCISCO ESTEVE DE  
LA PARCEL·LA ABANS INDICADA I DE  
LES INSTAL·LACIONS CONSTRUÏDES  
SOBRE ESTA.

18é.-PATRIMONI.- CESSIÓ DE  
L'ÚS DE LA PARCEL·LA SP (UE2) DEL  
SECTOR 1 A L'ENTITAT METROPOLITANA  
PER AL TRACTAMENT DE RESIDUS EMTRE  
PER A LA CONSTRUCCIÓ I EXPLOTACIÓ  
D'UN ECOPARC.

19é.-INTERVENCIÓ.-  
REONEIXEMENT EXTRAJUDICIAL DE  
CRÈDITS NÚM.3/16.

20é.-INTERVENCIÓ.- DACIÓ DE  
COMPTE APROVACIÓ LIQUIDACIÓ DEL  
PRESSUPOST CORRESPONENT A

LOS VALORES CATASTRALES DE LOS  
COEFICIENTES QUE PARA SU DECREMENTO  
ESTABLEZCA LA LPGE PARA 2017.

15°.-PATRIMONIO.-  
RECONOCIMIENTO DE CRÉDITO  
CORRESPONDIENTE A GASTOS PENDIENTES  
A 31/01/16 DE COMUNIDAD DE LAS  
VIVIENDAS MUNICIPALES SITAS EN LA  
CALLE VIRGEN DE MONTIEL N° 35 PTAS.  
15, 16, 17 Y 18 Y A LA TAMER DE LA  
VIVIENDA MUNICIPAL EN CALLE RAMÓN Y  
CAJAL N° 17 PTA. 13ª.

16°.-PATRIMONIO.- AMPLIANDO  
EL OBJETO DE DESLINDE DEL CAMINO EN  
PARTIDA DE PATIÑO, POLÍGONO 2,  
TRAVESÍA ENTRE EL CAMINO DEL  
BARRANCO HONDO AL PLA DEL POU Y  
BARRANCO HONDO A LA CAÑADA A TODOS  
LOS PROPIETARIOS AFECTADOS EN EL  
TRAMO COMPRENDIDO ENTRE LAS  
PARCELAS 129 Y 118 DEL POLÍGONO 2.

17°.-PATRIMONIO.- DECLARANDO  
LA CADUCIDAD DE LA CONCESIÓN DE LA  
PARCELA DE 1902 M2 INSCRITA EN EL  
REGISTRO DE LA PROPIEDAD AL N°  
15889, OTORGADA AL PATRONATO  
INTERMUNICIPAL FRANCISCO ESTEVE;  
AUTORIZANDO LA CESIÓN EN PRECARIO E  
INICIANDO UN NUEVO EXPEDIENTE  
ADMINISTRATIVO PARA LA CONCESIÓN  
POR ADJUDICACIÓN DIRECTA AL  
PATRONATO INTERMUNICIPAL FRANCISCO  
ESTEVE DE LA PARCELA ARRIBA  
INDICADA Y DE LAS INSTALACIONES  
CONSTRUIDAS SOBRE LA MISMA.

18°.-PATRIMONIO.- CESIÓ DEL  
USO DE LA PARCELA SP (UE2) DEL  
SECTOR 1 A LA ENTIDAD METROPOLITANA  
PARA EL TRATAMIENTO DE RESIDUOS  
EMTRE PARA LA CONSTRUCCIÓN Y  
EXPLOTACIÓN DE UN ECOPARQUE.

19°.-INTERVENCIÓN.-  
RECONOCIMIENTO EXTRAJUDICIAL DE  
CRÉDITOS N°3/16.

20°.-INTERVENCIÓN.- DACIÓN  
CUENTA APROBACIÓN LIQUIDACIÓN DEL  
PRESUPUESTO CORRESPONDIENTE AL

L'EXERCICI 2015.

21é.-OFICINA DE SECRETARIA.-  
PROPOSTA PRESENTADA PEL GRUP  
POPULAR, A L'EMPARA DEL QUE PREVEU  
L'ART. 116 DE LA LLEI 8/2010 PER AL  
SEU DEBAT I VOTACIÓ EN PLE:  
REDUCCIÓ DEL TIPUS IMPOSITIU DE  
L'IBI.

22é.-OFICINA DE SECRETARIA.-  
PROPOSTA PRESENTADA PEL GRUP  
CIUDADANOS, A L'EMPARA DEL QUE  
PREVEU L'ART. 116 DE LA LLEI 8/2010  
PER AL SEU DEBAT I VOTACIÓ EN PLE:  
MODIFICACIONS PRESSUPOSTÀRIES.

23é.-OFICINA DE SECRETARIA.-  
DACIÓ DE COMPTE PER PART D'ALCALDIA  
D'ASSUMPTE D'INTERÉS MUNICIPAL:

I) DACIÓ DE COMPTE DE  
L'EVOLUCIÓ DE LA DESOCUPACIÓ EN EL  
TERME MUNICIPAL DE PATERNA.

II) DACIÓ DE COMPTE ESTAT  
EXECUCIÓ AL PRESSUPOST PRORROGAT A  
31/03/2016.

24é.-OFICINA DE SECRETARIA.-  
CONTROL I FISCALITZACIÓ DE  
L'ACTUACIÓ DELS ÒRGANS DE GOVERN  
(ART. 46.2.E LRRL):

I) DACIÓ DE COMPTE DELS  
DECRETES D'ALCALDIA I REGIDORS AMB  
FACULTATS DELEGADES DEL NÚM.1180 DE  
22/03/2016 AL NÚM.1478 DE  
20/04/2016.

II) DACIÓ DE COMPTE DE LES  
ACTES DE LA JUNTA DE GOVERN LOCAL  
NÚM. 9, 10, 11, 12, 13 I 14/2016,  
DE DATA 14, 17, 23 I 30 DE MARÇ, I  
1 I 11 D'ABRIL, RESPECTIVAMENT.

III) INFORME D'INTERVENCIÓ EN  
COMPLIMENT DEL QUE DISPOSA L'ART.  
218 DEL TRLHL (REDACCIÓ DONADA PER  
LA LLEI 27/2013 DE 27 DE DESEMBRE  
DE RACIONALITZACIÓ I SOSTENIBILITAT  
DE L'ADMINISTRACIÓ LOCAL).

EJERCICIO 2015.

21°.-OFICINA DE SECRETARÍA.-  
PROPUESTA PRESENTADA POR EL GRUPO  
POPULAR, AL AMPARO DE LO PREVISTO  
EN EL ART. 116 DE LA LEY 8/2010  
PARA SU DEBATE Y VOTACIÓN EN PLENO:  
REDUCCIÓN DEL TIPO IMPOSITIVO DEL  
I.B.I..

22°.-OFICINA DE SECRETARÍA.-  
PROPUESTA PRESENTADA POR EL GRUPO  
CIUDADANOS, AL AMPARO DE LO  
PREVISTO EN EL ART. 116 DE LA LEY  
8/2010 PARA SU DEBATE Y VOTACIÓN EN  
PLENO: MODIFICACIONES  
PRESUPUESTARIAS.

23°.-OFICINA DE SECRETARÍA.-  
DACIÓN CUENTA POR PARTE DE ALCALDÍA  
DE ASUNTOS DE INTERÉS MUNICIPAL:

I) DACIÓN CUENTA DE LA  
EVOLUCIÓN DEL DESEMPLEO EN EL  
TÉRMINO MUNICIPAL DE PATERNA.

II) DACIÓN CUENTA ESTADO  
EJECUCIÓN AL PRESUPUESTO PRORROGADO  
A 31/03/2016.

24°.-OFICINA DE SECRETARÍA.-  
CONTROL Y FISCALIZACIÓN DE LA  
ACTUACIÓN DE LOS ÓRGANOS DE  
GOBIERNO (ART° 46.2.E LRRL):

I) DACIÓN CUENTA DE LOS  
DECRETOS DE ALCALDÍA Y CONCEJALES  
CON FACULTADES DELEGADAS DEL N°1180  
DE 22/03/2016 AL N°1478 DE  
20/04/2016.

II) DACIÓN CUENTA DE LAS  
ACTAS DE LA JUNTA DE GOBIERNO LOCAL  
N° 9, 10, 11, 12, 13 Y 14/2016, DE  
FECHA 14, 17, 23 Y 30 DE MARZO, Y 1  
Y 11 DE ABRIL, RESPECTIVAMENTE.

III) INFORME DE INTERVENCIÓN  
EN CUMPLIMIENTO DE LO DISPUESTO EN  
EL ART. 218 DEL TRLHL (REDACCIÓN  
DADA POR LA LEY 27/2013 DE 27 DE  
DICIEMBRE DE RACIONALIZACIÓN Y  
SOSTENIBILIDAD DE LA ADMINISTRACIÓN  
LOCAL).

25é.-SECCIÓ PARTICIPACIÓ  
CIUTADANA.- MOCIONS:

I) GRUP CIUDADANOS 13/4/2016  
NÚM. REG 2016009203.- MOCIÓ  
"MODIFICACIÓ ORDENANÇA IMPOST SOBRE  
L'INCREMENT DE VALOR DELS TERRENYS  
DE NATURALESA URBANA".

II) GRUP SOCIALISTA 20/4/2016  
NÚM. REG 2016010066.- MOCIÓ  
"MUNICIPI INDUSTRIAL ESTRATÈGIC".

III) GRUP COMPROMÍS  
21/04/2016 NÚM. REG 201601308.-  
MOCIÓ "ENTÉN EL TEU POBLE AMB  
PICTOGRAMES".

IV) GRUP COMPROMÍS 21/4/2016  
NÚM. REG 2016010310.- MOCIÓ "PER A  
LA CREACIÓ d'UN PLA MUNICIPAL DE  
PREVENCIÓ I ATENCIÓ d'ACCIDENTS  
CARDIOVASCULARS".

V) GRUP PASIP 21/04/2016 NÚM.  
REG 2016010391 MOCIÓ " SOBRE L'ÚS  
DEL GLIFOSAT".

VI) GRUP PASIP 21/04/2016  
NÚM. REG 2016010392 MOCIÓ " PER A  
LA CREACIÓ DE PROTOCOL DE BONES  
PRÀCTIQUES".

VII) GRUP PP 22/04/2016 NÚM.  
REG 2016010472 MOCIÓ "HOMENATGE  
VÍCTIMES DEL TERRORISME".

VIII) GRUP CIUDADANOS  
22/04/2016 NÚM. REG 2016010510  
MOCIÓ "FACTORIA TESLA MOTORS".

IX) GRUP PP 22/04/2016 NÚM.  
REG 2016010541 MOCIÓ "INFORMACIÓ  
GRUPS EN MITJANS MUNICIPALS".

26é.-DESPATX D'URGÈNCIA:  
RESOLUCIÓ DEL CONTRACTE DE  
CONSTRUCCIÓ I EXPLOTACIÓ DEL  
SERVICI PÚBLIC D'ESCOLA INFANTIL AL  
POLÍGON INDUSTRIAL FONT DEL GERRO  
PER RENÚNCIA UNILATERAL DEL  
CONCESSIONARI.

27é.- DESPATX D'URGÈNCIA:

25°.-SECCIÓN PARTICIPACIÓN  
CIUDADANA.- MOCIONES:

I) GRUPO CIUDADANOS 13/4/2016  
N° REG 2016009203.- MOCIÓN  
"MODIFICACIÓN ORDENANZA IMPUESTO  
SOBRE EL INCREMENTO DE VALOR DE LOS  
TERRENOS DE NATURALEZA URBANA".

II) GRUPO SOCIALISTA  
20/4/2016 N° REG 2016010066.-  
MOCIÓN "MUNICIPIO INDUSTRIAL  
ESTRATÉGICO".

III) GRUPO COMPROMÍS  
21/04/2016 N° REG 201601308.-  
MOCIÓN "ENTÉN EL TEU POBLE AMB  
PICTOGRAMES".

IV) GRUPO COMPROMÍS 21/4/2016  
N° REG 2016010310.- MOCIÓN "PER A  
LA CREACIÓ D'UN PLA MUNICIPAL DE  
PREVENCIÓ I ATENCIÓ D'ACCIDENTS  
CARDIOVASCULARS".

V) GRUPO PASIP 21/04/2016 N°  
REG 2016010391 MOCIÓN " SOBRE EL  
USO DEL GLIFOSATO".

VI) GRUPO PASIP 21/04/2016 N°  
REG 2016010392 MOCIÓN " PARA LA  
CREACIÓN DE PROTOCOLO DE BUENAS  
PRÁCTICAS".

VII) GRUPO PP 22/04/2016 N°  
REG 2016010472 MOCIÓN "HOMENAJE  
VÍCTIMAS DEL TERRORISMO".

VIII) GRUPO CIUDADANOS  
22/04/2016 N° REG 2016010510 MOCIÓN  
"FACTORIA TESLA MOTORS".

IX) GRUPO PP 22/04/2016 N°  
REG 2016010541 MOCIÓN "INFORMACIÓN  
GRUPOS EN MEDIOS MUNICIPALES".

26°.-DESPACHO DE URGENCIA:  
RESOLUCIÓN DEL CONTRATO DE  
CONSTRUCCIÓN Y EXPLOTACIÓN DEL  
SERVICIO PÚBLICO DE ESCUELA  
INFANTIL EN EL POLÍGONO INDUSTRIAL  
FUENTE DEL JARRO POR RENUNCIA  
UNILATERAL DEL CONCESIONARIO.

27°.- DESPACHO DE URGENCIA:

**EXPEDIENT DE MODIFICACIÓ DE CRÈDITS  
NÚM. 26 AL PRESSUPOST PRORROGAT A  
1/01/2016.**

**28é.- PRECS I PREGUNTES.**

**OBERTURA DE LA SESSIÓ**

A la Vila de Paterna, a les  
dènou hores del dia 27 d'abril del  
2016, es reunixen en primera  
convocatòria, els senyors damunt  
ressenyats, a fi de celebrar la  
sessió ordinària, per a la qual han  
sigut citats dins del termini i la  
forma escaient.

Actua com a interventor el  
Sr. Francisco Berga Martínez.

Actua com a secretària la  
Sra. Teresa Morán Paniagua.

Assistix a la sessió el Sr.  
oficial major, Sr. Jorge Vicente  
Vera Gil.

Declarat obert l'acte per la  
Presidència, es passa a l'estudi i  
acord, si és el cas, dels punts  
consignats en l'Orde del dia. A  
saber:

**1r.- OFICINA DE SECRETÀRIA.-  
APROVACIÓ DE L'ACTA DE LA SESSIÓ  
ANTERIOR, NÚM.5/2016 DE 30 DE  
MARÇ.**

Havent donat compte de l'acta  
NÚM. 5/2016 del Ple, corresponent a  
la sessió celebrada en data  
30/03/2016, el Ple la troba  
conforme i per **UNANIMITAT** procedix  
a la seua aprovació.

**2n.- OFICINA DE SECRETÀRIA.-  
DISPOSICIONS I CORRESPONDÈNCIA.-  
DACIÓ DE COMPTE DE DISPOSICIONS  
OFICIALS DE L'ESTAT, COMUNITAT  
AUTÒNOMA I PROVÍNCIA.-** Havent donat  
compte de les disposicions oficials  
publicades segons a continuació es

**EXPEDIENTE DE MODIFICACIÓN DE  
CRÉDITOS N° 26 AL PRESUPUESTO  
PRORROGADO A 1/01/2016.**

**28°.- RUEGOS Y PREGUNTAS.**

**APERTURA DE LA SESIÓN**

En la Villa de Paterna,  
siendo las diecinueve horas del día  
27 de abril de 2016, se reúnen en  
primera convocatoria, los señores  
arriba reseñados, al objeto de  
celebrar la sesión ordinaria, para  
la que han sido citados en tiempo y  
forma oportunos.

Actúa como Interventor D.  
Francisco Berga Martínez.

Actúa como Secretaria Dña.  
Teresa Morán Paniagua.

Asiste a la sesión el Sr.  
Oficial Mayor, D. Jorge Vicente  
Vera Gil.

Declarado abierto el acto por  
la Presidencia, se pasa al estudio  
y acuerdo, en su caso, de los  
puntos consignados en el Orden del  
día. A saber:

**1°.- OFICINA DE SECRETARIA.-  
APROBACIÓN DEL ACTA DE LA SESIÓN  
ANTERIOR, N°5/2016 DE 30 DE MARZO.**

Dada cuenta del acta N°  
5/2016 del Pleno, correspondiente a  
la sesión celebrada en fecha  
30/03/2016, el Pleno la encuentra  
conforme y por **UNANIMIDAD** procede a  
su aprobación.

**2°.- OFICINA DE SECRETARIA.-  
DISPOSICIONES Y CORRESPONDENCIA.-  
DACIÓN CUENTA DE DISPOSICIONES  
OFICIALES DEL ESTADO, COMUNIDAD  
AUTÓNOMA Y PROVINCIA.-** Dada cuenta  
de las disposiciones oficiales  
publicadas según a continuación se

transcriurà, el Ple se'n dóna per assabentat:

BOE 82, de 5 d'abril del 2016.- Orde ECD/462/2016, de 31 de març, per la qual es regula el procediment d'incorporació de l'alumnat a un curs d'Educació Secundària Obligatoria o de Batxillerat del sistema educatiu definit per la Llei Orgànica 8/2013, de 9 de desembre, per a la millora de la qualitat educativa, amb matèries no superades del currículum anterior a la seua implantació.

BOE 82, de 5 d'abril del 2016.- Resolució de 4 d'abril del 2016, de la Direcció General del Tresor, per la qual s'actualitza l'Annex 1 inclòs en la Resolució de 31 de juliol del 2015, de la Secretaria General del Tresor i Política Financera, per la qual es definix el principi de prudència financera aplicable a les operacions d'endeutament i derivats de les comunitats autònomes i entitats locals.

BOE 92, de 16 d'abril del 2016.- Reial Decret Llei 1/2016, de 15 d'abril, pel qual es prorroga el Programa d'Activació per a l'Ocupació.

BOE 95, de 20 d'abril del 2016.- Llei 3/2016, de 23 de març, de modificació dels articles 33 i 33 bis de la Llei 6/1999, de 19 d'abril, de Polícies locals i Coordinació de les Polícies locals de la Comunitat Valenciana.

DOCV 7748, de 29 de març del 2016.- LLEI 3/2016, de 23 de març, de la Generalitat, de modificació dels articles 33 i 33 bis de la Llei 6/1999, de 19 d'abril, de Polícies Locals i Coordinació de les Polícies locals de la Comunitat Valenciana.

DOCV 7748, de 29 de març del 2016.-

transcribirá, el Pleno se da por enterado:

BOE 82, de 5 de abril de 2016.- Orden ECD/462/2016, de 31 de marzo, por la que se regula el procedimiento de incorporación del alumnado a un curso de Educación Secundaria Obligatoria o de Bachillerato del sistema educativo definido por la Ley Orgánica 8/2013, de 9 de diciembre, para la mejora de la calidad educativa, con materias no superadas del currículo anterior a su implantación.

BOE 82, de 5 de abril de 2016.- Resolución de 4 de abril de 2016, de la Dirección General del Tesoro, por la que se actualiza el anexo 1 incluido en la Resolución de 31 de julio de 2015, de la Secretaría General del Tesoro y Política Financiera, por la que se define el principio de prudencia financiera aplicable a las operaciones de endeudamiento y derivados de las comunidades autónomas y entidades locales.

BOE 92, de 16 de abril de 2016.- Real Decreto-ley 1/2016, de 15 de abril, por el que se prorroga el Programa de Activación para el Empleo.

BOE 95, de 20 de abril de 2016.- Ley 3/2016, de 23 de marzo, de modificación de los artículos 33 y 33 bis de la Ley 6/1999, de 19 de abril, de Policías Locales y Coordinación de las Policías Locales de la Comunitat Valenciana.

DOCV 7748, de 29 de marzo de 2016.- LEY 3/2016, de 23 de marzo, de la Generalitat, de modificación de los artículos 33 y 33 bis de la Ley 6/1999, de 19 de abril, de Policías Locales y Coordinación de las Policías Locales de la Comunitat Valenciana.

DOCV 7748, de 29 de marzo de 2016.-

Ajuntament de Paterna  
Oferta d'ocupació pública per a  
l'any 2016.

DOCV 7749, de 30 de març del 2016.-  
Ajuntament de Paterna

RESOLUCIÓ de 23 de març del 2016,  
de l'alcalde, per la qual es  
modifica la data de constitució del  
tribunal qualificador i de l'inici  
del primer exercici per a la  
creació d'una borsa de treball  
d'agent de policia local.

DOCV 7750, de 31 de març del 2016.-  
ORDE 4/2016, de 22 de març, de la  
Conselleria de Vivenda, Obres  
Públiques i Vertebració del  
Territori, per la qual es prorroga  
el règim excepcional establert en la  
disposició transitòria primera del  
Decret 191/2013, de 20 de desembre,  
del Consell, relatiu als preus,  
rendes i superfícies màxims de les  
vivendes protegides de nova  
construcció.

DOCV 7751, d'1 d'abril del 2016.-  
ORDE 6/2016, de 21 de març, de la  
Vicepresidència i Conselleria  
d'Igualtat i Polítiques Inclusives,  
per la qual s'establixen les bases  
reguladores de les ajudes per a  
programes de servicis socials  
especialitzats en l'atenció a dones  
en situació o en risc d'exclusió  
social.

DOCV 7760, de 14 d'abril del 2016.-  
ORDE 8/2016, de 8 d'abril, de la  
Vicepresidència i Conselleria  
d'Igualtat i Polítiques Inclusives,  
per la qual s'aproven les bases  
reguladores de concessió de  
subvencions dirigides a centres de  
dia, programes de prevenció,  
protecció i inserció de menors en  
situació de risc o amb mesures  
jurídiques de protecció, i  
programes d'emancipació i autonomia  
personal de jòvens extutelats que  
hagen aconseguit la majoria d'edat.

Ayuntamiento de Paterna  
Oferta de empleo público para el  
año 2016.

DOCV 7749, de 30 de marzo de 2016.-  
Ayuntamiento de Paterna

RESOLUCIÓN de 23 de marzo de 2016,  
del alcalde, por la que se modifica  
la fecha de constitución del  
tribunal calificador y del inicio  
del primer ejercicio para la  
creación de una bolsa de trabajo de  
agente de policía local.

DOCV 7750, de 31 de marzo de 2016.-  
ORDEN 4/2016, de 22 de marzo, de la  
Conselleria de Vivienda, Obras  
Públicas y Vertebración del  
Territorio, por la que se prorroga  
el régimen excepcional establecido  
en la disposición transitoria  
primera del Decreto 191/2013, de 20  
de diciembre, del Consell, relativo  
a los precios, rentas y superficies  
máximos de las viviendas protegidas  
de nueva construcción.

DOCV 7751, de 1 de abril de 2016.-  
ORDEN 6/2016, de 21 de marzo, de la  
Vicepresidencia y Conselleria de  
Igualdad y Políticas Inclusivas,  
por la que se establecen las bases  
reguladoras de las ayudas para  
programas de servicios sociales  
especializados en la atención a  
mujeres en situación o en riesgo de  
exclusión social.

DOCV 7760, de 14 de abril de 2016.-  
ORDEN 8/2016, de 8 de abril, de la  
Vicepresidencia y Conselleria de  
Igualdad y Políticas Inclusivas,  
por la cual se aprueban las bases  
reguladoras de concesión de  
subvenciones dirigidas a centros de  
día, programas de prevención,  
protección e inserción de menores  
en situación de riesgo o con  
medidas jurídicas de protección, y  
programas de emancipación y  
autonomía personal de jóvenes  
extutelados que hayan alcanzado la  
mayoría de edad.

DOCV 7761, de 15 d'abril del 2016.-  
Ajuntament de Paterna  
Bases de la convocatòria per a la  
provisió de tres places d'inspector  
de la policia local, grup A,  
subgrup A2, corresponents a  
l'oferta d'ocupació 2016.

DOCV 7761, de 15 d'abril del 2016.-  
Ajuntament de Paterna  
Rectificació del nomenament del  
tribunal qualificador i nova data  
de realització del primer exercici  
per a la creació d'una borsa de  
treball d'oficial de la Policia  
Local.

DOCV 7765, de 21 d'abril del 2016.-  
ORDE 9/2016, de 13 d'abril, de la  
Vicepresidència i Conselleria  
d'Igualtat i Polítiques Inclusives,  
per la que s'establixen les bases  
reguladores per a la concessió de  
les subvencions en matèria d'acció  
comunitària.

BOP número 72, de data 18/04/2016.  
Pàgina 18. Secció Municipis  
Edicte de l'Ajuntament de Paterna  
sobre bases dels Premis Literaris  
Vila de Paterna "LII Jocs Florals".

BOP número 72, de data 18/04/2016.  
Pàgina 52. Secció Municipis  
Edicte de l'Ajuntament de Paterna  
sobre matrícula impost activitats  
econòmiques 2016.

BOP número 68, de data 12/04/2016.  
Pàgina 28. Secció Municipis  
Anunci de l'Ajuntament de Paterna  
sobre licitació per a la  
contractació del Servei de Viatge  
Cultural-Turístic a Astúries.

BOP número 68, de data 12/04/2016.  
Pàgina 70. Secció Municipis  
Edicte de l'Ajuntament de Paterna  
sobre aprovació inicial de  
l'expedient de modificació de  
crèdits NÚM.17 al pressupost  
prorrogat 2016.

DOCV 7761, de 15 de abril de 2016.-  
Ayuntamiento de Paterna  
Bases de la convocatoria para la  
provisión de tres plazas de  
inspector de la policía local,  
grupo A, subgrupo A2,  
correspondientes a la oferta de  
empleo 2016.

DOCV 7761, de 15 de abril de 2016.-  
Ayuntamiento de Paterna  
Rectificación del nombramiento del  
tribunal calificador y nueva fecha  
de realización del primer ejercicio  
para la creación de una bolsa de  
trabajo de oficial de la Policía  
Local.

DOCV 7765, de 21 de abril de 2016.-  
ORDEN 9/2016, de 13 de abril, de la  
Vicepresidencia y Conselleria de  
Igualdad y Políticas Inclusivas,  
por la que se establecen las bases  
reguladoras para la concesión de  
las subvenciones en materia de  
acción comunitaria.

BOP número 72, de fecha 18/04/2016.  
Página 18. Sección Municipios  
Edicto del Ayuntamiento de Paterna  
sobre bases dels Premis Literaris  
Vila de Paterna "LII Jocs Florals".

BOP número 72, de fecha 18/04/2016.  
Página 52. Sección Municipios  
Edicto del Ayuntamiento de Paterna  
sobre matrícula impuesto  
actividades económicas 2016.

BOP número 68, de fecha 12/04/2016.  
Página 28. Sección Municipios  
Anuncio del Ayuntamiento de Paterna  
sobre licitación para la  
contratación del Servicio de Viaje  
Cultural-Turístico a Asturias.

BOP número 68, de fecha 12/04/2016.  
Página 70. Sección Municipios  
Edicto del Ayuntamiento de Paterna  
sobre aprobación inicial del  
expediente de modificación de  
créditos N°17 al presupuesto  
prorrogado 2016.

BOP número 63, de data 05/04/2016.  
Pàgina 3. Secció Municipis  
Anunci de l'Ajuntament de Paterna  
sobre formalització del contracte  
del servici d'auditoria financera i  
de legalitat de l'empresa Societat  
Gestió i Servis Paterna, SLU, i  
de l'empresa mixta Aigües de  
Paterna, SA Exercicis 2015, 2016 i  
2017.

BOP número 60, de data 31/03/2016.  
Pàgina 27. Secció Municipis  
Edicte de l'Ajuntament de Paterna  
sobre formalització del contracte  
d'obres en via pública 2016 IFS  
Municipal.

BOP número 60, de data 31/03/2016.  
Pàgina 28. Secció Municipis  
Edicte de l'Ajuntament de Paterna  
sobre formalització del contracte  
d'obra pública de projecte de  
col·lector d'aigües pluvials en  
carrer Doctor Curandero i  
Circumval·lació Fase II de Paterna  
IFS Municipal.

BOP número 58, de data 29/03/2016.  
Pàgina 18. Secció Municipis  
Edicte de l'Ajuntament de Paterna  
sobre oferta d'ocupació per al  
2016.

BOP número 58, de data 29/03/2016.  
Pàgina 29. Secció Municipis  
Edicte de l'Ajuntament de Paterna  
sobre aprovació de les bases  
reguladores de "Xec Emprenedor  
2016".

**3r.-OFICINA DE SECRETÀRIA.- DACIÓ  
DE COMPTE I EXECUCIÓ, SI ÉS EL CAS,  
DE SENTÈNCIES I INTERLOCUTÒRIES.**

#### **ASSESSORIA JURÍDICA**

**I)DACIÓ DE COMPTE DE LA SENTÈNCIA  
NÚM. 77/16, DE DEU DE MARÇ, DICTADA  
PEL JUTJAT DEL CONTENCIÓS  
ADMINISTRATIU NÚM. UN DE VALÈNCIA,  
PER LA QUAL ES DESESTIMA EL RECURS  
CONTENCIÓS ADMINISTRATIU,  
PROCEDIMENT ABREVIAT NÚM. 449/15,  
INTERPOSAT PER LUCÍA OTERO**

BOP número 63, de fecha 05/04/2016.  
Página 3. Sección Municipios  
Anuncio del Ayuntamiento de Paterna  
sobre formalización del contrato  
del servicio de auditoría  
financiera y de legalidad de la  
empresa Sociedad Gestión y  
Servicios Paterna, S.L.U., y de la  
empresa mixta Aigües de Paterna,  
S.A. Ejercicios 2015, 2016 y 2017.

BOP número 60, de fecha 31/03/2016.  
Página 27. Sección Municipios  
Edicto del Ayuntamiento de Paterna  
sobre formalización del contrato de  
obras en vía pública 2016 IFS  
Municipal.

BOP número 60, de fecha 31/03/2016.  
Página 28. Sección Municipios  
Edicto del Ayuntamiento de Paterna  
sobre formalización del contrato de  
obra pública de proyecto de  
colector de aguas pluviales en  
calle Doctor Machí y Circunvalación  
Fase II de Paterna IFS Municipal.

BOP número 58, de fecha 29/03/2016.  
Página 18. Sección Municipios  
Edicto del Ayuntamiento de Paterna  
sobre oferta de empleo para el  
2016.

BOP número 58, de fecha 29/03/2016.  
Página 29. Sección Municipios  
Edicto del Ayuntamiento de Paterna  
sobre aprobación de las bases  
reguladoras de "Cheque Emprendedor  
2016".

**3º.-OFICINA DE SECRETARIA.- DACIÓN  
CUENTA Y EJECUCIÓN, EN SU CASO, DE  
SENTENCIAS Y AUTOS.**

#### **ASESORÍA JURÍDICA**

**I)DACIÓN CUENTA DE LA SENTENCIA N°  
77/16, DE DIEZ DE MARZO, DICTADA  
POR EL JUZGADO DE LO CONTENCIOSO-  
ADMINISTRATIVO N° UNO DE VALENCIA,  
POR LA QUE SE DESESTIMA EL RECURSO  
CONTENCIOSO-ADMINISTRATIVO,  
PROCEDIMIENTO ABREVIADO N° 449/15,  
INTERPUESTO POR LUCÍA OTERO**

**KLONOWSKI EN MATÈRIA DE  
RESPONSABILITAT PATRIMONIAL.**

A la vista de tot això el Ple se'n  
dóna per assabentat.

**II) DACIÓ DE COMPTE DE LA SENTÈNCIA  
NÚM. 81/16, DE DEU DE MARÇ, DICTADA  
PEL JUTJAT DEL CONTENCIÓS  
ADMINISTRATIU NÚM. NOU DE VALÈNCIA,  
PER LA QUAL ES DESESTIMA EL RECURS  
CONTENCIÓS ADMINISTRATIU,  
PROCEDIMENT ABREVIAT NÚM. 61/15,  
INTERPOSAT PER M<sup>a</sup> ANGELES BOIGUES  
MARTÍNEZ EN MATÈRIA DE  
RESPONSABILITAT PATRIMONIAL.**

A la vista de tot això el Ple se'n  
dóna per assabentat.

GESTIÓ TRIBUTÀRIA

**I) DACIÓ DE COMPTE DE LA SENTÈNCIA  
NÚM. 95/16, DE 3 DE MARÇ, DE LA SALA  
DEL CONTENCIÓS ADMINISTRATIU DEL  
TSJ DE LA COMUNITAT VALENCIANA, PER  
LA QUAL S'ESTIMA PARCIALMENT  
EL RECURS D'APEL·LACIÓ INTERPOSAT PER  
HELADOS Y POSTRES, SA CONTRA LA  
SENTÈNCIA NÚM. 203/15, DE 24 DE  
JUNY, DEL JUTJAT DEL CONTENCIÓS  
ADMINISTRATIU NÚM. 1 DE VALÈNCIA,  
LA QUAL ES REVOCA NOMÉS QUANT A LA  
CONDEMNÀ EN COSTES, QUE QUEDA SENSE  
EFFECTE.-Havent donat compte de la  
sentència de referència, el Ple per  
unanimitat acorda donar-se'n per  
assabentat i que es procedisca a la  
seua execució, havent en el  
termini de deu dies acusar recepció  
la Secció en què s'haguera dictat  
l'acte objecte de recurs, amb  
indicació que és la responsable del  
compliment de la resolució en el  
termini de dos mesos des de la  
comunicació de la sentència; tot  
això d'acord amb el que estableix  
l'art. 104 de la Llei  
Jurisdiccional, donant compte  
d'allò que s'ha actuat a  
l'Assessoria Jurídica als efectes  
oportuns i notificant-se a  
Intervenció als mateixos efectes.**

**KLONOWSKI EN MATERIA DE  
RESPONSABILIDAD PATRIMONIAL.**

A la vista de lo cual el Pleno se  
da por enterado.

**II) DACIÓN CUENTA DE LA SENTENCIA N°  
81/16, DE DIEZ DE MARZO, DICTADA  
POR EL JUZGADO DE LO CONTENCIOSO-  
ADMINISTRATIVO N° NUEVE DE  
VALENCIA, POR LA QUE SE DESESTIMA  
EL RECURSO CONTENCIOSO-  
ADMINISTRATIVO, PROCEDIMIENTO  
ABREVIADO N° 61/15, INTERPUESTO  
POR M<sup>a</sup> ANGELES BOIGUES MARTÍNEZ EN  
MATERIA DE RESPONSABILIDAD  
PATRIMONIAL.**

A la vista de lo cual el Pleno se  
da por enterado.

GESTIÓN TRIBUTARIA

**I) DACIÓN CUENTA DE LA SENTENCIA  
N° 95/16, DE 3 DE MARZO, DE LA SALA  
DE LO CONTENCIOSO-ADMINISTRATIVO  
DEL TSJ DE LA COMUNITAT VALENCIANA,  
POR LA QUE SE ESTIMA PARCIALMENTE  
EL RECURSO DE APELACIÓN INTERPUESTO  
POR HELADOS Y POSTRES, SA CONTRA LA  
SENTENCIA N° 203/15, DE 24 DE  
JUNIO, DEL JUZGADO DE LO  
CONTENCIOSO-ADMINISTRATIVO N° 1 DE  
VALENCIA, LA CUAL SE REVOCA SÓLO EN  
CUANTO A LA CONDENA EN COSTAS, QUE  
QUEDA SIN EFECTO.-Dada cuenta de la  
sentencia de referencia, el Pleno  
por unanimidad acuerda darse por  
enterado y que se proceda a su  
ejecución, debiendo en el plazo de  
diez días acusar recibo la Sección  
en que se hubiera dictado el acto  
objeto de recurso, con indicación  
de que es la responsable del  
cumplimiento del fallo en el plazo  
de dos meses desde la comunicación  
de la Sentencia; todo ello de  
acuerdo con lo establecido en el  
art. 104 de la Ley Jurisdiccional,  
dándose cuenta de lo actuado a la  
Asesoría Jurídica a los efectos  
oportunos y notificándose a  
Intervención a los mismos efectos.**

II)INTERLOCUTÒRIA DE 10 DE MARÇ DEL 2016 DEL JUTJAT DEL CONTENCIÓSADMINISTRATIU NÚM. 3 DE VALÈNCIA PEL QUAL S'ACORDA DENEGAR L'EXTENSIÓ D'EFFECTES DE LA SENTÈNCIA DE 22 DE MAIG DEL 2015 A LA SRA. MARIA ÀNGELES I SR. ANGEL PINTADO MARTÍNEZ , EN LA PEÇA SEPARADA NÚM. 1.

A la vista de tot això el Ple se'n dóna per assabentat.

III)DACIÓ DE COMPTE DE LA SENTÈNCIA NÚM. 82/2016, D'11 DE MARÇ, DEL JUTJAT DEL CONTENCIÓS ADMINSTRATIU NÚM. 3 DE VALÈNCIA, PER LA QUAL ES DESESTIMA EL RECURS INTERPOSAT PEL SR. ENRIQUE I SRA. MARIA CONSUELO VELERT SANZ EN MATÈRIA DE LIQUIDACIONS DEL IIVTNU.

A la vista de tot això el Ple se'n dóna per assabentat.

IV)DACIÓ DE COMPTE DE LA SENTÈNCIA NÚM. 102/2016, D'1 D'ABRIL, DEL JUTJAT DEL CONTENCIÓS ADMINISTRATIU NÚM. 3 DE VALÈNCIA, PER LA QUAL ES DESESTIMA EL MOTIU D'INADMISSIÓ I EL RECURS INTERPOSAT PEL SR.JOSÉ VALERO MARTÍNEZ EN MATÈRIA DE LIQUIDACIONS DEL IIVTNU.

A la vista de tot això el Ple se'n dóna per assabentat.

V)DACIÓ DE COMPTE DE LA SENTÈNCIA NÚM. 124/16, DE 17 DE MARÇ, DE LA SALA DEL CONTENCIÓS ADMINISTRATIU DEL TSJ DE LA COMUNITAT VALENCIANA, PER LA QUAL ES DESESTIMA, PER RAÓ DE LA QUANTIA, EL RECURS D'APEL·LACIÓ INTERPOSAT PER L'AJUNTAMENT DE PATERNA CONTRA LA SENTÈNCIA NÚM. 236/15, DE 16 DE SETEMBRE, DEL JUTJAT DEL CONTENCIÓS ADMINISTRATIU NÚM. 1 DE VALÈNCIA, EN MATÈRIA DE LIQUIDACIONS DEL IIVTNU.

II)AUTO DE 10 DE MARZO DE 2016 DEL JUZGADO DE LO CONTENCIOSO-ADMINISTRATIVO N° 3 DE VALENCIA POR EL QUE SE ACUERDA DENEGAR LA EXTENSIÓN DE EFECTOS DE LA SENTENCIA DE 22 DE MAYO DE 2015 A DÑA MARIA ÁNGELES Y D. ANGEL PINTADO MARTÍNEZ , EN LA PIEZA SEPARADA N° 1.

A la vista de lo cual el Pleno se da por enterado.

III)DACIÓN CUENTA DE LA SENTENCIA N° 82/2016, DE 11 DE MARZO, DEL JUZGADO DE LO CONTENCIOSO-ADMINISTRATIVO N° 3 DE VALENCIA, POR LA QUE SE DESESTIMA EL RECURSO INTERPUESTO POR D. ENRIQUE Y DÑA. MARIA CONSUELO VELERT SANZ EN MATERIA DE LIQUIDACIONES DEL IIVTNU.

A la vista de lo cual el Pleno se da por enterado.

IV)DACIÓN CUENTA DE LA SENTENCIA N° 102/2016, DE 1 DE ABRIL, DEL JUZGADO DE LO CONTENCIOSO-ADMINISTRATIVO N° 3 DE VALENCIA, POR LA QUE SE DESESTIMA EL MOTIVO DE INADMISIÓN Y EL RECURSO INTERPUESTO POR D.JOSÉ VALERO MARTÍNEZ EN MATERIA DE LIQUIDACIONES DEL IIVTNU.

A la vista de lo cual el Pleno se da por enterado.

V)DACIÓN CUENTA DE LA SENTENCIA N° 124/16, DE 17 DE MARZO, DE LA SALA DE LO CONTENCIOSO-ADMINISTRATIVO DEL TSJ DE LA COMUNITAT VALENCIANA, POR LA QUE SE DESESTIMA, POR RAZÓN DE LA CUANTÍA, EL RECURSO DE APELACIÓN INTERPUESTO POR EL AYUNTAMIENTO DE PATERNA CONTRA LA SENTENCIA N° 236/15, DE 16 DE SEPTIEMBRE, DEL JUZGADO DE LO CONTENCIOSO-ADMINISTRATIVO N° 1 DE VALENCIA, EN MATERIA DE LIQUIDACIONES DEL IIVTNU.

A la vista de tot això el Ple se'n dóna per assabentat.

#### SECCIÓ PLANEJAMENT URBANÍSTIC

**I) DACIÓ DE COMPTE DE LA SENTÈNCIA ESTIMATÒRIA RECAIGUDA EN EL RECURS CONTENCIÓS NÚM. 310/2016 INTERPOSAT PER VICENTE, JOSÉ FCO I LUIS MARTÍNEZ ANDREU CONTRA LA RESOLUCIÓ D'ALCALDIA NÚM. 1.949, DE 9/06/2015; EN MATÈRIA DE PREU JUST RESPECTE A L'EXPROPIACIÓ DE LA PARCEL·LA SÍTIA AL C/ MANISES, NÚM. 35.-** Havent donat compte de la sentència de referència, el Ple per unanimitat acorda donar-se'n per assabentat i que es procedisca a la seua execució, havent d'acusar recepció en el termini de deu dies la Secció en què s'haguera dictat l'acte objecte de recurs, amb indicació que és la responsable del compliment de la resolució en el termini de dos mesos des de la comunicació de la Sentència; tot això d'acord amb el que estableix l'art. 104 de la Llei Jurisdiccional, donant compte d'allò que s'ha actuat a l'Assessoria Jurídica als efectes oportuns i notificant-se a Intervenció als mateixos efectes.

**4t.-OFICINA DE SECRETARIA.- SECRETARIA GENERAL.-DACIÓ DE COMPTE DEL DECRET D'ALCALDIA NÚM. 1470 DE 20/04/2016, PEL QUAL ES MODIFICA EL DECRET D'ALCALDIA NÚM. 3460 DE 21/10/2016, QUANT A LA COMPOSICIÓ DE LA JUNTA DE GOVERN LOCAL, RESOLENT CESSAR-NE COM A MEMBRE LA REGIDORA DEL GRUP POPULAR SRA. ELENA MARTÍNEZ GUILLEM.**

Havent donat compte del Decret de referència, el Sr. Parra sol·licita aclariment sobre com afecta esta decisió a la JGL preguntant concretament si es nomenarà un altre regidor/a del PP en el seu lloc, alhora que demana explicacions sobre el fons de

A la vista de lo cual el Pleno se da por enterado.

#### SECCIÓN PLANEAMIENTO URBANÍSTICO

**I) DACIÓN CUENTA DE LA SENTENCIA ESTIMATORIA RECAÍDA EN EL RECURSO CONTENCIOSO N.º 310/2016 INTERPUESTO POR VICENTE, JOSÉ FCO Y LUIS MARTÍNEZ ANDREU CONTRA LA RESOLUCIÓN DE ALCALDIA N.º 1.949, DE 9/06/2015; EN MATERIA DE JUSTIPRECIO RESPECTO A LA EXPROPIACIÓN DE LA PARCELA SITA EN C/ MANISES, N.º 35.-** Dada cuenta de la sentencia de referencia, el Pleno por unanimidad acuerda darse por enterado y que se proceda a su ejecución, debiendo en el plazo de diez días acusar recibo la Sección en que se hubiera dictado el acto objeto de recurso, con indicación de que es la responsable del cumplimiento del fallo en el plazo de dos meses desde la comunicación de la Sentencia; todo ello de acuerdo con lo establecido en el art. 104 de la Ley Jurisdiccional, dándose cuenta de lo actuado a la Asesoría Jurídica a los efectos oportunos y notificándose a Intervención a los mismos efectos.

**4º.-OFICINA DE SECRETARÍA.- SECRETARIA GENERAL.-DACIÓN CUENTA DEL DECRETO DE ALCALDÍA NÚM. 1470 DE 20/04/2016, POR EL QUE SE MODIFICA EL DECRETO DE ALCALDÍA NÚM. 3460 DE 21/10/2016, EN LO RELATIVO A LA COMPOSICIÓN DE LA JUNTA DE GOBIERNO LOCAL, RESOLVIENDO CESAR COMO MIEMBRO DE LA MISMA A LA CONCEJALA DEL GRUPO POPULAR DÑA. ELENA MARTÍNEZ GUILLEM.**

Dada cuenta del Decreto de referencia, el Sr. Parra solicita aclaración acerca de cómo afecta esta decisión a la JGL preguntando concretamente si se va a nombrar a otro concejal/a del PP en su lugar, al tiempo que pide explicaciones sobre el fondo del asunto a la Sra.

l'assumpte a la Sra. Martínez, en entendre que l'execució de sentència es votaria en el Ple per a la seua execució, pregunta per què els tècnics no avalaven eixa expropiació.

La Sra. Martínez respecte del fons va informar que l'expropiació és de l'any 1999 resumint a continuació les diverses vicissituds de la seua execució i que a causa del temps transcorregut quan es dicta la sentència del TS, les obres ja estaven executades per la qual cosa es va intentar un conveni que una vegada redactat no es va acceptar pels propietaris.

L'alcalde intervé assenyalant que "el que hem dit i, per això portem a dació de compte este Decret és que fins que no s'aclarisca temporalment la Sra. Martínez no estarà en la Junta de Govern. En quant s'aclarisca que esperem que s'aclarisca com més prompte millor, tornarà a la Junta de Govern si així ho desitja que entenem que sí"

**A la vista de tot això el Ple se'n dóna per assabentat.**

**5é.-CONVIVÈNCIA.-ÀREA DE CONVIVÈNCIA.-DACIÓ DE COMPTE CREACIÓ SERVICI WHATSAPP MUNICIPAL.**

Havent donat compte del Decret número 1207 de data 23 de març del 2016, dictat per la tinenta d'alcalde de Sostenibilitat i Atenció a la Ciutadania en virtut del qual es resol establir el servici de comunicació bidireccional a través de l'aplicació "whatsapp", així com del dictamen de la Comissió informativa de Govern Obert, Transparència i Ocupació de data 21 d'abril que es dóna per assabentada del seu contingut, es formulen diverses preguntes i observacions respecte d'això del funcionament

Martínez, al entendre que la ejecució de sentència se votaria en el Pleno para su ejecució, preguntando por qué los técnicos no avalaban esa expropiación.

La Sra. Martínez respecto del fondo informó que la expropiación es del año 1999 resumiendo a continuación las diversas vicisitudes de su ejecución y que debido al tiempo transcurrido cuando se dicta la sentencia del TS, las obras ya estaban ejecutadas por lo que se intentó un convenio que una vez redactado no se aceptó por los propietarios.

El Alcalde interviene señalando que "lo que hemos dicho y, por eso traemos a dación cuenta éste Decreto es que hasta que no se aclare temporalmente la Sra. Martínez no estará en la Junta de Gobierno. En cuanto se aclare que esperemos que se aclare lo antes posible, volverá a la Junta de Gobierno si así lo desea que entendemos que sí"

**A la vista de lo cual el Pleno se da por enterado.**

**5º.-CONVIVENCIA.-AREA DE CONVIVENCIA.-DACIÓN CUENTA CREACIÓN SERVICIO WHATSAPP MUNICIPAL.**

Dada cuenta del Decreto número 1207 de fecha 23 de marzo de 2016, dictado por la teniente de Alcalde de Sostenibilidad y Atención a la Ciudadanía en virtud del cual se resuelve establecer el servicio de comunicación bidireccional a través de la aplicación "whatsapp", así como del dictamen de la Comisión informativa de Gobierno Abierto, Transparencia y Empleo de fecha 21 de abril que se da por enterada del contenido del mismo, se formulan diversas preguntas y observaciones al respecto del funcionamiento del servicio, solicitando que se

del servici, sol·licitant que es gestionen de forma objectiva els continguts i es garantisca la protecció de dades. Després dels aclariments de la Sra. tinenta d'alcalde i del Sr. alcalde, el Ple se'n dóna per assabentat.

**6é.- CONVIVÈNCIA.-ÀREA DE CONVIVÈNCIA.-CONCERT AMB EDETANIA BUS PER A PROLONGACIÓ LÍNIA 140 AMB DESTINACIÓ A CENTRE D'ESPECIALITATS DE BURJASSOT I HOSPITAL LA FE.-**  
Vist l'expedient de referència, així com la proposta de concert per a l'ampliació de la línia 140 de Metrobús, gestionada per l'Empresa Edetania Bus, SA, en ser-ne concessionaria, permetent d'esta manera la comunicació dels veïns d'este municipi amb el Centre d'Especialitats siti a la localitat de Burjassot i l'Hospital Universitari La Fe siti a la ciutat de València, i

VIST.- Que per l'Alcaldia es va dictar providència en data 19 de gener del 2016, a fi que es realitzaren els oportuns tràmits per a la creació d'una línia d'autobús municipal amb destinació al centre d'especialitats siti a la localitat de Burjassot i amb destinació a l'Hospital Universitari La Fe de la Ciutat de València.

VIST.- Que realitzats els oportuns tràmits, es va concloure la improcedència de l'ampliació de la línia municipal, entenent-se més oportú el concert amb la línia interurbana que realitza el trajecte Paterna - València i viceversa.

VIST.- Que per mitjà d'informe conjunt de la Direcció Tècnica i la Direcció de l'Àrea, que s'adjunta com a Annex I al present, s'han establert les condicions tecnicoadministratives,

gestionen de forma objectiva los contenidos y se garantice la protección de datos. Tras las aclaraciones de la Sra. Teniente de Alcalde y del Sr. Alcalde, el Pleno se da por enterado.

**6º.- CONVIVENCIA.-AREA DE CONVIVENCIA.-CONCIERTO CON EDETANIA BUS PARA PROLONGACION LINEA 140 CON DESTINO A CENTRO DE ESPECIALIDADES DE BURJASSOT Y HOSPITAL LA FE.-**  
Visto el expediente de referencia, así como la propuesta de concierto para la ampliación de la línea 140 de Metrobús, gestionada por la Empresa Edetania Bus, S.A., al ser concesionaria de la misma, permitiendo de esta manera la comunicación de los vecinos de este municipio con el Centro de Especialidades sito en la localidad de Burjassot y el Hospital Universitario La Fe sito en la ciudad de Valencia, y

RESULTANDO.- Que por la Alcaldía se dictó providencia en fecha 19 de enero de 2016, a fin de que se realizaran los oportunos trámites para la creación de una línea de autobús municipal con destino al centro de especialidades sito en la localidad de Burjassot y con destino al Hospital Universitario La Fe de la Ciudad de Valencia.

RESULTANDO.- Que realizados los oportunos trámites, se concluyó la improcedencia de la ampliación de la línea municipal, entendiéndose más oportuno el concierto con la línea interurbana que realiza el trayecto Paterna - Valencia y viceversa.

RESULTANDO.- Que mediante informe conjunto de la Dirección Técnica y la Jefatura del Área, que se adjunta como Anexo I al presente, se han establecido las condiciones técnico-

que hauran de regir el concert.

VIST que l'expedient ha sigut dictaminat en la Comissió Informativa Permanent de Seguretat, Infraestructures i Medi Ambient de data 21 d'abril del 2016,

VIST que s'ha emés un informe en data 18 d'abril pel cap del servici de Fiscalització en el sentit que es troba en poder de l'expedient, concloent que s'intervé de conformitat,

VIST que s'ha emés un informe per Secretaria en data 21 d'abril del tenor següent:

"INFORME SOBRE LA SUBSCRIPCIÓ DE CONCERT AMB EDETANIA PER A LA MODIFICACIÓ DE L'ITINERARI DE LA LÍNIA 140 DE LA CONCESSIÓ CVV-251 PER A ATENDRE LA DEMANDA DE SERVICI DE PATERNA FINS A L'HOSPITAL UNIVERSITARI I POLITÈCNIC DE LA FE (VALÈNCIA)

1r.- S'ha ordenat la inclusió d'este expedient en l'orde del dia de la Comissió Informativa extraordinària, celebrada en el dia de hui, sense que prèviament s'haja sol·licitat amb l'antelació legal (10 dies), l'informe preceptiu de Secretaria que requerixen els assumptes que han d'aprovar-se amb quòrum de vot favorable de la majoria absoluta, la qual cosa obliga a examinar l'expedient precipitadament sense el temps necessari per a emetre adequadament l'informe. Sobre esta qüestió s'insistix des de Secretaria, a fi que es tramite amb l'antelació necessària per a evitar estes situacions que poden conduir a errors o falta d'apreciació de qüestions rellevants, de la qual cosa es deixa constància, reiterant la necessitat que no es reproduísca esta situació.

administrativas, que habrán de regir el concierto.

RESULTANDO que el expediente ha sido dictaminado en la Comisión Informativa Permanente de Seguridad, Infraestructuras y Medio Ambiente de fecha 21 de abril de 2016,

RESULTANDO que se ha emitido informe en fecha 18 de abril por el jefe del servicio de Fiscalización en el sentido obrante en el expediente, concluyendo que se interviene de conformidad,

RESULTANDO que se ha emitido informe por Secretaría en fecha 21 de abril del siguiente tenor:

"INFORME ACERCA DE LA SUSCRIPCIÓN DE CONCIERTO CON EDETANIA PARA LA MODIFICACIÓN DEL ITINERARIO DE LA LÍNEA 140 DE LA CONCESIÓN CVV-251 PARA ATENDER LA DEMANDA DE SERVICIO DE PATERNA HASTA EL HOSPITAL UNIVERSITARIO Y POLITÉCNICO DE LA FE (VALENCIA)

1º.- Se ha ordenado la inclusión de este expediente en el orden del día de la Comisión Informativa extraordinaria, celebrada en el día de hoy, sin que previamente se haya solicitado con la antelación legal (10 días), el informe preceptivo de Secretaría que requieren los asuntos que deben aprobarse con quórum de voto favorable de la mayoría absoluta, lo que obliga a examinar el expediente precipitadamente sin el tiempo necesario para emitir adecuadamente el informe. Sobre esta cuestión se viene insistiendo desde secretaría, a fin de que se tramite con la antelación necesaria para evitar estas situaciones que pueden conducir a errores o falta de apreciación de cuestiones relevantes, de lo que se deja constancia, reiterando la necesidad de que no se reproduzca esta situación.

2n.-Feta esta excepció, examinat l'expedient s'observa que la Resolució del director general d'Obres Públiques, Transports i Mobilitat, per la qual es modifica l'itinerari de la Línia 140 de la concessió CVV-251 i s'autoritza a efectuar parada en l'Hospital Universitari i Politècnic de la Fe, de data 7 d'abril, estableix en un dels seus fonaments de dret el següent:

"Justificació de la modificació: En virtut del que disposa el paràgraf 3 de l'art. 75 de la Llei 16/1987, de 30 de juliol d'Ordenació dels Transports terrestres que estableix: El contracte només podrà modificar-se quan així s'haja previst en el plec i s'hagen detallat de forma clara, precisa i inequívoca les condicions en què podrà fer-se. No obstant això, l'Administració contractant, amb audiència prèvia del contractista, podrà modificar el contracte, als efectes d'adequar la prestació del servei als canvis sobrevinguts en les circumstàncies que es van tindre en compte en el moment de la seua adjudicació en relació amb la demanda potencial dels serveis o la necessitat cobrir nous trànsits sorgits als voltants del servei que no es troben atesos a través d'altres contractes..."

Afegint que "...Cal dir, que esta prolongació del servei de la Línia 140 que se sol·licita (per EDETANIA) no produïx desequilibri econòmic apreciat per la concessionària, sent les tarifes a aplicar les vigents per a la resta de la concessió".

Disposant en el  
RESOLC:...SEGON.- La present  
autorització comporta una

2º.-Hecha esta salvedad, examinado el expediente se observa que la Resolución del Director General de Obras Públicas, Transportes y Movilidad, por la que se modifica el itinerario de la Línea 140 de la concesión CVV-251 y se autoriza a efectuar parada en el Hospital Universitario y Politécnico de la fe, de fecha 7 de abril, establece en uno de sus fundamentos de derecho lo siguiente:

"Justificación de la modificación: En virtud de lo dispuesto en el párrafo 3 del art. 75 de la Ley 16/1987, de 30 de julio de Ordenación de los Transportes terrestres que establece: El contrato sólo podrá modificarse cuando así se haya previsto en el pliego y se hayan detallado de forma clara, precisa e inequívoca las condiciones en que podrá hacerse. No obstante, la Administración contratante, previa audiencia del contratista, podrá modificar el contrato, a efectos de adecuar la prestación del servicio a los cambios sobrevenidos en las circunstancias que se tuvieron en cuenta en el momento de su adjudicación en relación con la demanda potencial de los servicios o la necesidad de cubrir nuevos tráficos surgidos en las inmediaciones del servicio que no se encuentren atendidos a través de otros contratos..."

Añadiendo que "...Cabe decir, que esta prolongación del servicio de la Línea 140 que se solicita (por EDETANIA) no produce desequilibrio económico apreciado por la concesionaria, siendo las tarifas a aplicar las vigentes para el resto de la concesión".

Disponiendo en el  
RESUELVO:...SEGUNDO.- La presente  
autorización conlleva una

modificació del recorregut de la línia 140 Paterna-València que deixarà de circular pel Camí Nou de Paterna, entrant a Terramelar (amb parada al carrer Almassora núm. 1) realitzant a continuació una altra parada en el centre d'especialitats de Burjassot i a través de la CV-35 arribar a València amb parada a l'Hospital Universitari i Politècnic de la Fe. TERCER.- La modificació no afectarà el nombre d'expedicions ni a les tarifes a aplicar que seran les vigents per a la resta de la concessió.

3r.- La proposta que se sotmet a informe, no obstant això inclou un text de concert amb condicions diferents, xifrant el cost de l'extensió del servei per a Paterna i Burjassot en 145.048,30 €/any a càrrec de Paterna i establint que les tarifes seran les del servei de transport municipal, la qual cosa no és coincident amb el text de la resolució esmentada.

4t.-Tampoc consta, respecte de les condicions econòmiques que es proposa pactar amb el concessionari, l'audiència de la Conselleria com a titular de la competència i contractista d'EDETANIA, que autoritza la modificació del contracte a l'entendre que no produeix desequilibri econòmic i amb les mateixes tarifes vigents per a la resta de la concessió; condicions que no obstant això es modifiquen en la proposta que s'eleva a Ple.

5é.-Finalment, reiterar les observacions ja assenyalades (inf.40/2016) sobre la validesa del tràmit de fiscalització preceptiu, tenint en compte la situació del lloc quant a la seua provisió i l'especial rellevància que aconseguix en supòsits com el present expedient, als efectes de

modificació del recorridio de la línea 140 Paterna-Valencia que dejará de circular por el Camí Nou de Paterna, entrando en Terramelar (con parada en la calle Almazora nº 1) realizando a continuación otra parada en el centro de especialidades de Burjassot y a través de la CV-35 llegar a Valencia con parada en el Hospital Universitario y Politécnico de la Fe. TERCERO.- La modificación no afectará al número de expediciones ni a las tarifas a aplicar que serán las vigentes para el resto de la concesión.

3º.- La propuesta que se somete a informe, sin embargo incluye un texto de concierto con condiciones diferentes, cifrando el coste de la extensión del servicio para Paterna y Burjassot en 145.048,30 €/año a cargo de Paterna y estableciendo que las tarifas serán las del servicio de transporte municipal, lo que no es coincidente con el texto de la resolución citada.

4º.-Tampoco consta, respecto de las condiciones económicas que se propone pactar con el concesionario, la audiencia de la Consellería como titular de la competencia y contratista de EDETANIA, que autoriza la modificación del contrato al entender que no produce desequilibrio económico y con las mismas tarifas vigentes para el resto de la concesión; condiciones que sin embargo se modifican en la propuesta que se eleva a Pleno.

5º.-Por último, reiterar las observaciones ya señaladas (inf.40/2016) acerca de la validez del trámite de fiscalización preceptivo, habida cuenta de la situación del puesto en cuanto a su provisión y la especial relevancia que alcanza en supuestos como el presente expediente, a efectos de

l'adequada fiscalització del gasto i sostenibilitat financera de la proposta de gasto".

ATÉS.- Que l'article 277 i següents del Text Refós de la Llei de Contractes del Sector Públic i el 181 del Reglament, regulen la figura del concert, com una de les formes de gestió dels servicis Públics, entenent-se per tal, la contractació amb persona natural o jurídica que realitze prestacions anàlogues a què constituïxen el servici públic de què es tracte.

ATÉS.- Que la Llei 7/85 de Bases de Règim Local establíx: en els seus articles 1 i 2 unes competències genèriques dels municipis, tant en funció de la gestió dels seus interessos, com de la descentralització i màxima proximitat als ciutadans; i en els articles 7 i 10 s'assenyalen com les seues competències, a més de les pròpies, les delegades per altres sministracions, basant les relacions amb estes en la mútua informació, la col·laboració i la coordinació.

I en l'article 25, entre les competències municipals, s'assenyalen específicament: la gestió d'interessos i servicis per a satisfer necessitats dels veïns.

ATÉS.- Que l'article 50.21 del Reial Decret 2568/1986, pel qual s'aprova el Reglament d'Organització i Funcionament de les entitats locals, atribuíx al Ple de la corporació la competència per a l'aprovació de la forma de gestió dels servicis.

ATÉS l'escrit de data 26 d'abril subscrit pel cap del

la adecuada fiscalización del gasto y sostenibilidad financiera de la propuesta de gasto".

CONSIDERANDO.- Que el artículo 277 y siguientes del texto Refundido de la Ley de Contratos del Sector Público y el 181 del Reglamento, regulan la figura del concierto, como una de las formas de gestión de los servicios Públicos, entendiéndose por tal, la contratación con persona natural o jurídica que venga realizando prestaciones análogas a las que constituyen el servicio público de que se trate.

CONSIDERANDO.- Que la Ley 7/85 de Bases de Régimen Local establece: en sus artículos 1 y 2 unas competencias genéricas de los Municipios, tanto en función de la gestión de sus intereses, como de la descentralización y máxima proximidad a los ciudadanos; y en los artículos 7 y 10 se señalan como sus competencias, además de las propias, las delegadas por otras Administraciones, basando las relaciones con ellas en la mutua información, la colaboración y la coordinación.

Y en el artículo 25, entre las competencias Municipales, se señalan específicamente: la gestión de intereses y servicios para satisfacer necesidades de los vecinos.

CONSIDERANDO.- Que el artículo 50.21 del Real Decreto 2568/1986, por el que se aprueba el Reglamento de Organización y Funcionamiento de las Entidades Locales, atribuye al Pleno de la Corporación la competencia para la aprobación de la forma de gestión de los servicios.

CONSIDERANDO el escrito de fecha 26 de abril suscrito por el

servici de Transport Metropolità i grans àrees urbanes que en el seu apartat 3r assenyala que "correspon al promotor del servici, la determinació del cost de l'extensió i la compensació del dèficit d'explotació al concessionari, que poguera plantejar-se"

ATRSA la nova proposta de data 27 d'abril del cap de l'Àrea de Convivència que es troba en poder de l'expedient.

ATESA l'esmena al dictamen de la comissió Informativa, presentada a la vista dels escrits anteriors, per la tinenta d'alcalde de Seguretat, Infraestructures i Medi Ambient en data 27 d'abril del tenor següent:

"Nuria Campos Moragón, com a tinenta d'alcalde de Seguretat, Infraestructures i Medi Ambient presenta la següent ESMENA D'ADDICIÓ en relació a l'assumpte a tractar en el Punt 6 d'este Ple, Concert amb Edetania Bus per a prolongació Línia 140 amb destinació al centre d'especialitats de Burjassot i Hospital La Fe.

Havent-se aclarit, després de la celebració de la Comissió Informativa, per la Conselleria competent en matèria de transports, els termes de l'extensió de la línia 140 de Metrobús a fi que pugui realitzar tant el recorregut des de Paterna tant al Centre d'Especialitats de Burjassot, com a l'Hospital Universitari i Politècnic de la Fe a València (sent aportat a l'expedient l'escrit en qüestió), s'ha modificat en els aspectes necessaris el text del concert que es va dictaminar per la Comissió informativa corresponent a fi

Jefe del servicio de Transporte Metropolitano y Grandes áreas urbanas que en su apartado 3º señala que "corresponde al promotor del servicio, la determinación del coste de la extensión y la compensación del déficit de explotación al concesionario, que pudiera plantearse"

CONSIDERANDO la nueva propuesta de fecha 27 de abril del jefe del área de Convivencia obrante en el expediente.

CONSIDERANDO la enmienda al dictamen de la comisión Informativa, presentada a la vista de los escritos anteriores, por la teniente de Alcalde de Seguridad, Infraestructuras y Medio Ambiente en fecha 27 de abril del siguiente tenor:

"Nuria Campos Moragón, como Teniente Alcalde de Seguridad, Infraestructuras y Mediambiente presenta la siguiente ENMIENDA DE ADICIÓN en relación al asunto a tratar en el Punto 6 de este Pleno, Concierto con Edetania Bus para prolongación Línea 140 con destino al centro de especialidades de Burjassot y Hospital La Fé.

Habiéndose aclarado, con posterioridad a la celebración de la Comisión Informativa, por la Conselleria competente en materia de transportes, los términos de la extensión de la línea 140 de Metrobús a fin de que pueda realizar tanto el recorrido desde Paterna tanto al Centro de Especialidades de Burjassot, como al Hospital Universitario y Politécnico de la Fe en Valencia (siendo aportado al expediente el escrito en cuestión), se ha modificado en los aspectos necesarios el texto del concierto que se dictaminó por la Comisión

d'adaptar-lo a les indicacions de la Conselleria.

Que les modificacions introduïdes, ho són amb vista a la valoració del cost de l'extensió de la línia i a la forma de fer efectiu el pagament al concessionari en el cas que acredite l'existència de dèficit d'explotació (diferència entre el cost de l'extensió i allò que s'ha recaptat a través de les tarifes)".

Oberta deliberació, intervé el Sr. Babi assenyalant que els pareix bé la proposta encara que manifesta l'existència d'altres necessitats prioritàries com donar servei de transport fins a l'Arnau de Vilanova i altres zones o l'impuls de la Plataforma 15 minuts; per tot això el seu Grup s'abstindrà.

El Sr. alcalde informa que hi ha molta gent que demandava este servei que es resol amb esta proposta a bon preu i que això no és obstacle per a cobrir altres necessitats també.

El portaveu del Grup de Compromís, va manifestar que entén que esta serà una solució temporal ja que al seu parer el que procedix és abordar el tema de la planificació territorial i urbana que es va obviar en instal·lar un macrohospital allunyat i sense connexió de transports. Pel que demana es trebal·le en la demanda d'una entitat metropolitana de Transport que done servei a tots els municipis i que estos no hagen d'assumir gastos addicionals que no els corresponen.

La Sra. Villajos, recolza la proposta alhora que recorda en contestació a l'afirmació de la construcció de l'Hospital allunyat

informativa correspondiente a fin de adaptarlo a las indicaciones de la Consellería dicha.

Que las modificaciones introducidas, lo son en orden a la valoración del coste de la extensión de la línea y a la forma de hacer efectivo el pago al concesionario en el supuesto de que acredite la existencia de déficit de explotación (diferencia entre el coste de la extensión y lo recaudado a través de las tarifas)".

Abierta deliberación, interviene el Sr. Babi señalando que les parece bien la propuesta aunque manifiesta la existencia de otras necesidades prioritarias como dar servicio de transporte hasta el Arnau de Vilanova y otras zonas o el impulso de la Plataforma 15 minutos; por todo ello su Grupo se abstendrá.

El Sr. Alcalde informa que hay mucha gente que demandaba este servicio que se solventa con esta propuesta a buen precio y que ello no es óbice para cubrir otras necesidades también.

El Portavoz del Grupo de Compromís, manifestó que entiende que esta será una solución temporal ya que a su juicio lo que procede es abordar el tema de la planificación territorial y urbana que se obvió al instalar un macro-hospital alejado y sin conexión de transportes. Por lo que pide se trabaje en la demanda de una Entidad metropolitana de Transporte que de servicio a todos los municipios y que éstos no tengan que asumir gastos adicionales que no les corresponden.

La Sra. Villajos, apoya la propuesta al tiempo que recuerda en contestación a la afirmación de la construcción del Hospital alejado y

i sense transport que els grups Socialista i EU. al seu dia també van crear Valterna sense cap planificació que resolguera la inexistència de servicis de qualsevol tipus que van haver d'anar instal·lant-se quan va governar el PP; la qual cosa va assimilar al supòsit de l'Hospital La Fe, recordant igualment que eixe hospital és un referent a Europa.

**En virtut de tot allò que s'ha exposat, i vist l'informe favorable del cap de l'Àrea de Convivència, sotmesa a votació l'esmena amb la proposta és aprovada amb els vots a favor dels Grups PSOE (6), PP (6), Compromís (6), PASIP (2) i EU (1) i l'abstenció del Grup de CIUDADANOS (4), adoptant-se els acords següents:**

PRIMER.- Aprovar, com a forma de gestió de l'extensió de la línia 140 de Metrobús titularitat de l'Empresa Edetania Bus, SA per a la comunicació dels veïns d'este municipi amb el Centre d'Especialitats siti a la localitat de Burjassot i l'Hospital Universitari La Fe siti a la ciutat de València, el concert entre aquella i l'Ajuntament de Paterna, en idèntiques condicions a les existents en la concessió que consta en la Resolució del director general de Transports, Obres públiques i mobilitat per la qual es modifica l'itinerari de la línia 140 de la concessió CVV-251, de data 7 d'abril del 2016.

SEGON.- Adjudicar a Edetania Bus el concert per a de l'extensió de la línia 140 de Metrobús titularitat de l'Empresa Edetania Bus, SA amb destinació al Centre d'Especialitats siti a la localitat de Burjassot i l'Hospital Universitari La Fe siti a la ciutat de València.

sin transporte que los Grupos Socialista y E.U. en su día también crearon Valterna sin planificación alguna que solventara la inexistencia de servicios de todo tipo que tuvieron que ir instalándose cuando gobernó el PP; lo que asimiló al supuesto del Hospital La Fe, recordando igualmente que ese hospital es un referente en Europa.

**En virtud de todo lo expuesto, y visto el informe favorable del jefe del área de Convivencia, sometida a votación la enmienda con la propuesta es aprobada con los votos a favor de los Grupos PSOE (6), PP (6), Compromís (6), PASIP (2) y EU (1) y la abstención del Grupo de Ciudadanos (4), adoptándose los siguientes acuerdos:**

PRIMERO.- Aprobar, como forma de gestión de la extensión de la línea 140 de Metrobús titularidad de la Empresa Edetania Bus, S.A. para la comunicación de los vecinos de este municipio con el Centro de Especialidades sito en la localidad de Burjassot y el Hospital Universitario La Fe sito en la ciudad de Valencia, el concierto entre aquella y el Ayuntamiento de Paterna, en idénticas condiciones a las existentes en la concesión que consta en la Resolución del Director General de Transportes, Obras públicas y movilidad por la que se modifica el itinerario de la línea 140 de la concesión CVV-251, de fecha 7 de abril de 2016.

SEGUNDO.- Adjudicar a Edetania Bus el concierto para de la extensión de la línea 140 de Metrobús titularidad de la Empresa Edetania Bus, S.A. con destino al Centro de Especialidades sito en la localidad de Burjassot y el Hospital Universitario La Fe sito en la ciudad de Valencia.

TERCER.- Autoritzar el Sr. alcalde president tan àmpliament com en dret procedisca per a la firma de l'esmentat concert amb la mercantil citada i de tots els documents que siguen precisos per a l'efectivitat dels drets i obligacions que es deriven de l'acord citat.

QUART.- Requerir de l'Empresa Edetania Bus, SA La subscripció per la seua banda del contracte, en els termes que s'arreglen en el contracte transcrit.

CINQUÉ.- Notificar l'acord a Edetania Bus, SA, amb fixació de dia i hora per a la subscripció del contracte que es ve fent menció.

TERCERO.- Autorizar al Sr. Alcalde Presidente tan ampliamente como en derecho proceda para la firma del citado concierto con la mercantil citada y de cuantos documentos sean precisos para la efectividad de los derechos y obligaciones que se derivan del acuerdo citado.

CUARTO.- Requerir de la Empresa Edetania Bus, S.A. la suscripción por su parte del contrato, en los términos que se recogen en el contrato transcrito.

QUINTO.- Notificar el acuerdo a Edetania Bus, S.A., con fijación de día y hora para la suscripción del contrato a que se viene haciendo mención.



AYUNTAMIENTO DE  
**Paterna**



**CONCIERTO ENTRE EL AYUNTAMIENTO DE PATERNA Y LA EMPRESA  
EDETANIA BUS, S.A. PARA LA EXTENSIÓN DE LA LÍNEA 140 DE METROBÚS  
AL NUEVO HOSPITAL UNIVERSITARIO LA FE Y AL CENTRO DE  
ESPECIALIDADES MÉDICAS DE BURJASSOT**

En Paterna, a de de 2016

**REUNIDOS**

Por un parte, el ILMO. Sr. D. JUAN ANTONIO SAGREDO MARCO, Alcalde, con DNI 52.059.913-X y domicilio a efectos de notificación en la Pza. Ingeniero Castells, s/n, de Paterna, actuando en nombre y representación del Ayuntamiento de Paterna en virtud de su elección plenaria de fecha 13 de junio de 2015.

Por otra parte, el Sr. Don SALVADOR MARÍA NABÁS BELTRÁN, con DNI 18.991.395-L y domicilio a efectos de notificación en la Av. Miguel Hernández, 3, de Aldaya, actuando en nombre y representación de la empresa EDETANIA BUS, S.A., con CIF A 97.095.145, según poder otorgado ante notario el 14 de enero de 2004.

Ambas partes, teniendo y reconociéndose mutuamente capacidad legal para convenir,

**EXPONEN**

1.-En la actualidad, el nuevo Hospital Universitario La Fe (Valencia), así como el Centro de Especialidades Médicas de Burjassot, son destinos obligados y frecuentes para muchos vecinos de Paterna, por cuestiones de salud.

No obstante, la comunicación en transporte público entre Paterna y ambos centros médicos resulta deficiente en suma, toda vez que entre Paterna y el Centro de Especialidades es necesario usar la Línea 2 de Metrovalencia, a la cual sólo parte de la población de Paterna tiene acceso cercano, y para desplazarse hasta el Hospital Universitario La Fe debe realizarse trasbordo y pago de al menos 2 diferentes medios de transporte público.

2.-Edetania Bus, S.A. es la empresa dedicada al transporte en autobús urbano e interurbano, público, regular y permanente de viajeros, titular de la Concesión de la Generalitat Valenciana CVV-251, autorizada para explotar en exclusiva el transporte de viajeros entre Paterna, Burjassot y Valencia, además de otros.



AJUNTAMENT DE  
**Paterna**



Edetania Bus, S.A., presta el citado servicio concesional bajo la marca Metrobús, siendo una de las líneas de autobús interurbano que sirven a Paterna la numerada como 140, disponiendo de autorización de la Generalitat Valenciana para efectuar paradas dentro de su Concesión en el Nuevo Hospital La Fe de Valencia y en el Centro de Especialidades de Burjassot.

3.-Por su parte, el Ayuntamiento de Paterna, actuando en consecuencia con las carencias evidenciadas, desea mejorar la comunicación entre el municipio de Paterna y los mencionados centros médicos.

Para ello, existiendo consignación presupuestaria para el año 2016, el Ayuntamiento considera conveniente compensar el déficit de explotación de una extensión de la Línea 140, de manera que se comunique Paterna con ambos centros médicos, que facilite el desplazamiento a los vecinos del término, y les permita un ahorro en tiempo y costes.

4.-Es la finalidad de este contrato definir el alcance, las condiciones económico administrativas, itinerarios, horarios y demás características de esa extensión del servicio de la Línea 140 al Nuevo Hospital La Fe y al Centro de Especialidades de Burjassot.

A tal efecto, ambas partes

#### ACUERDAN

1.-Edetania extenderá el servicio de la Línea 140 incluyendo en ésta paradas en el Nuevo Hospital La Fe y en el Centro de Especialidades de Burjassot, empleando para ello medios humanos y materiales adscritos a la Concesión CVV-251.

2.-El autobús o autobuses utilizados, cuando efectúen los recorridos objeto de este Contrato, se identificarán en sus paneles electrónicos exteriores como aquellos que prestan el servicio entre el Casco Urbano de Paterna y el Nuevo Hospital La Fe, y el Centro de Especialidades Médicas de Burjassot.

3.-El servicio se prestará los días laborables de lunes a viernes, siguiendo los itinerarios y horarios que se especifican en el Anexo 1.

4.-En esta extensión de la Línea 140 serán de aplicación los mismos títulos de transporte y tarifas vigentes en la Concesión CVV-251.

5.-Edetania elaborará y distribuirá anualmente, para conocimiento de los usuarios, folletos informativos con los itinerarios, horarios y tarifas aplicables, colocándolos además en la página web de Edetania Bus, para su consulta y descarga.



AYUNTAMENT DE  
**Paterna**



6.-El Ayuntamiento de Paterna compensará a Edetania Bus, S.A. el déficit de explotación de la extensión de la Línea 140, en el supuesto de que lo hubiere, siendo dicho déficit la diferencia entre el coste de explotación de la extensión de la línea y los ingresos obtenidos por el billeteaje de sus usuarios.

7.-El coste anual de explotación de la extensión del servicio, es decir, los gastos que suponen la extensión de la línea para la empresa, se estiman en 138.966,84.- €/año, cuyo cálculo se detalla en el Anexo 2.

8.-Edetania presentará al Ayuntamiento durante la primera quincena de cada mes, justificación de los costes de explotación de la extensión de la Línea 140, basándose en los criterios económicos expuestos en el Anexo 2, así como de los ingresos debidos por número de viajeros (venta de billetes en el autobús, y demás títulos de transporte utilizados), y a cualquier otro ingreso que pueda registrarse en la misma.

El Ayuntamiento compensará el déficit de explotación mensual, si existiere (costes de explotación menos ingresos), siguiendo el método de pago habitual del Ayuntamiento en este tipo de casos.

9.-A final de cada año, Edetania Bus, S.A., presentará al Ayuntamiento un resumen del coste de explotación soportado durante el año transcurrido, los pasajeros registrados y los ingresos habidos en la extensión de la Línea 140 al Nuevo Hospital la Fe y al Centro de Especialidades de Burjassot, para su revisión y ajuste de la compensación del déficit de explotación si así procediera.

10.-El trazado de la extensión de la Línea 140, así como los horarios, vehículos empleados, tarifas, precios unitarios, etc, podrán ser modificados por causa justificada, en función de las necesidades que se pongan de manifiesto con el tiempo, de común acuerdo entre el Ayuntamiento y Edetania, siempre y cuando no entren en contradicción con el título concesional de la Concesión CVV-251, y previa audiencia y conformidad de la Consellería titular de la competencia en la citada Concesión.

11.-Edetania notificará al Órgano de la Consellería competente en la materia, a los efectos oportunos, una copia firmada del presente contrato, y remitirá al Ayuntamiento una copia de la citada notificación con registro de entrada en dicho Organismo, así como de cualquier respuesta o comunicación que pueda recibir, relacionada con el mismo.

12.-El presente Contrato podrá rescindirse en cualquier momento, por voluntad de alguna de las partes. Para ello, la parte que pretenda la resolución deberá dirigirse a la otra notificándolo con un plazo de antelación mínimo de 3 meses.



AYUNTAMIENTO DE  
**Paterna**



13.-Se establece una duración inicial de 4 años si no existe denuncia del mismo por alguna de las partes.

No obstante, la validez de este Concierto queda vinculada a que Edetania Bus, S.A. sea la empresa concesionaria de la concesión CVV-251, por lo que la pérdida de tal condición implicará necesariamente la finalización del presente contrato.

14.-El presente Concierto afecta a la prestación de un servicio público de transporte de viajeros y a su retribución por fondos públicos, por lo que tiene naturaleza jurídico-administrativa, y será la jurisdicción contencioso-administrativa la competente para conocer de cuantos litigios puedan derivarse del mismo.

Y, en prueba de conformidad con lo estipulado, ambas partes firman el presente contrato de Concierto por triplicado ejemplar, en la fecha y lugar indicados en el encabezamiento.

EL ALCALDE DE PATERNA

EL DIRECTOR GERENTE DE  
EDETANIA BUS, S.A.

Juan Antonio Sagredo Marco

Salvador María Nabás Beltrán

LA SECRETARIA GENERAL

Teresa Morán Paniagua



AYUNTAMENT DE  
**Paterna**



Anexo 1 - Planos de recorridos

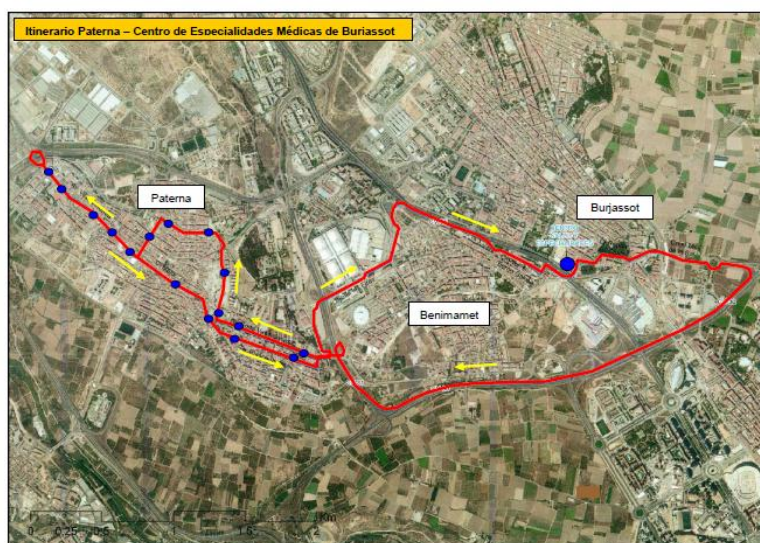



AYUNTAMENT DE  
**Paterna**

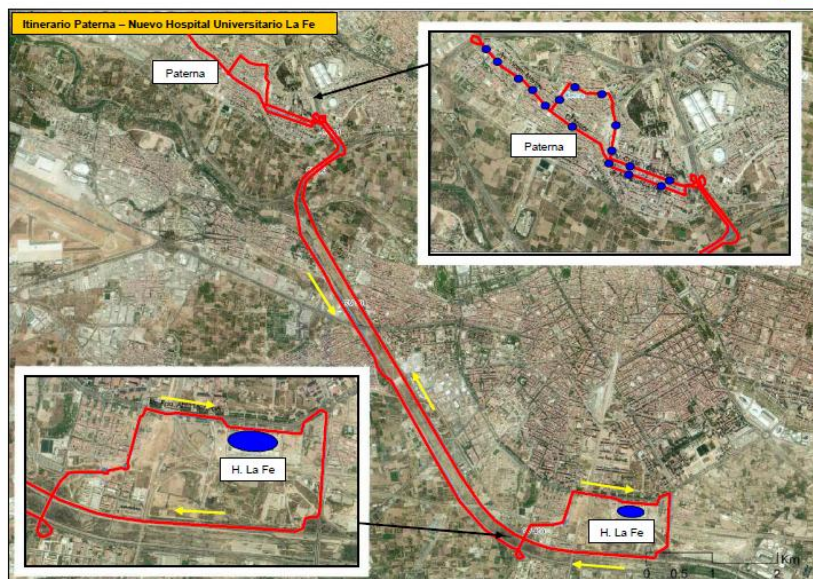



AYUNTAMENT DE  
**Paterna**



Horario de paso por las paradas más significativas

Servicio todos los días laborables de lunes a viernes

Av. Vte. Mortes (Mutua)	IDA			VUELTA			
	Hospital La Nueva Fe	Centro Especialidades Burjassot	Centro Especialidades Burjassot	Hospital La Nueva Fe	C/. Ramón Ramía - Ayuntamiento	Av. Vte. Mortes (Auditorio)	Av. Vte. Mortes (Mutua)
07:00	07:25	--	--	07:30	07:45	07:51	07:57
08:00	08:25	--	--	08:30	08:45	08:51	08:57
09:00	--	09:15	09:16	--	09:24	09:30	09:36
10:00	10:25	--	--	10:30	10:45	10:51	10:57
11:00	11:25	--	--	11:30	11:45	11:51	11:57
12:00	--	12:15	12:16	--	12:28	12:34	12:40
13:00	13:25	--	--	13:30	13:45	13:51	13:57
14:00	14:25	--	--	14:30	14:45	14:51	14:57



AJUNTAMENT DE  
**Paterna**



## Anexo 2 - Estimación del coste anual de explotación de la extensión de la Línea

### Precio por kilómetro

Sobre la base del apartado 3º de la aclaración emitida por la Conselleria d'Habitatge, Obres Públiques i Vertebració del Territori, el 26.04.2016, se procede a realizar el estudio del coste de la extensión de la Línea de la siguiente forma:

El precio por kilómetro se obtiene del estudio de costes realizado en diciembre de 2014 en el *Proyecto de servicio público de transporte de viajeros de Valencia - Gestalgar - Serra CVV-251*, elaborado por la Dirección General de Transportes y Logística de la Conselleria de Infraestructuras, Territorio y Medio Ambiente (DOCV nº 7519 / 06.05.2015).

En dicho Proyecto, apartado "7.2.10 Estructura de costes y costes unitarios", se indica para la Línea 140:

Línea 140:	Km anuales comerciales:	228.386,60 km/año
	Coste total:	552.289,75.-€/año

Obteniéndose un coste unitario: €/km =  $552.289,75 / 228.386,60 = 2,42$ .-€/km

Correspondiendo ese precio de 2014, procede actualizarlo a precios 2016 aplicando un coeficiente corrector que represente la variación experimentada por un indicador oficial específico publicado por el INE, el Índice Nacional de la *Rúbrica del Transporte público interurbano*, entre diciembre de 2014 (fecha del Proyecto) y marzo de 2015 (último indicador publicado):

- Índice nacional Rúbrica Transporte público interurbano 2016.03 = 111,924
- Índice nacional Rúbrica Transporte público interurbano 2014.12 = 111,477

Variación =  $111,924 / 111,477 = 1,004$  → incremento del 0,4%

Coste unitario actualizado: €/km =  $2,42 \times 1,004 = 2,43$ .-€/km



AYUNTAMIENTO DE  
**Paterna**



Kilómetros anuales

CALENDARIO							2018						
ENERO							FEBRERO						
L	M	X	J	V	S	D	L	M	X	J	V	S	D
				1	2	3	1	2	3	4	5	6	7
4	5	6	7	8	9	10	8	9	10	11	12	13	14
11	12	13	14	15	16	17	15	16	17	18	19	20	21
18	19	20	21	22	23	24	22	23	24	25	26	27	28
25	26	27	28	29	30	31	29						
MARZO							ABRIL						
L	M	X	J	V	S	D	L	M	X	J	V	S	D
											1	2	3
1	2	3	4	5	6	7	4	5	6	7	8	9	10
8	9	10	11	12	13	14	11	12	13	14	15	16	17
15	16	17	18	19	20	21	18	19	20	21	22	23	24
22	23	24	25	26	27	28	25	26	27	28	29	30	
29	30	31											
MAYO							JUNIO						
L	M	X	J	V	S	D	L	M	X	J	V	S	D
						1				1	2	3	4
2	3	4	5	6	7	8	5	6	7	8	9	10	11
9	10	11	12	13	14	15	12	13	14	15	16	17	18
16	17	18	19	20	21	22	19	20	21	22	23	24	25
23	24	25	26	27	28	29	26	27	28	29	30		
30	31												
JULIO							AGOSTO						
L	M	X	J	V	S	D	L	M	X	J	V	S	D
				1	2	3	1	2	3	4	5	6	7
4	5	6	7	8	9	10	8	9	10	11	12	13	14
11	12	13	14	15	16	17	15	16	17	18	19	20	21
18	19	20	21	22	23	24	22	23	24	25	26	27	28
25	26	27	28	29	30	31	29	30	31				
SEPTIEMBRE							OCTUBRE						
L	M	X	J	V	S	D	L	M	X	J	V	S	D
			1	2	3	4	3	4	5	6	7	8	9
5	6	7	8	9	10	11	10	11	12	13	14	15	16
12	13	14	15	16	17	18	17	18	19	20	21	22	23
19	20	21	22	23	24	25	24	25	26	27	28	29	30
26	27	28	29	30			31						
NOVIEMBRE							DICIEMBRE						
L	M	X	J	V	S	D	L	M	X	J	V	S	D
			1	2	3	4							
5	6	7	8	9	10	11	5	6	7	8	9	10	11
12	13	14	15	16	17	18	12	13	14	15	16	17	18
19	20	21	22	23	24	25	19	20	21	22	23	24	25
26	27	28	29	30			26	27	28	29	30	31	

2018	ENE	FEB	MAR	ABR	MAY	JUN	JUL	AGO	SEP	OCT	NOV	DIC	TOTAL
LABORABLES	19	21	19	21	22	22	21	22	22	20	21	20	260
LAB. VERANO													
SABADOS	5	4	4	5	4	4	5	4	4	5	4	5	53
SAB. VERANO													
DOM. Y FEST.	7	4	8	4	5	4	5	5	4	6	5	6	63
DyF VERANO													
ESPECIALES													
LECTIVOS													
OTROS													
TOTAL MES	31	29	31	30	31	30	31	31	30	31	30	31	366



AYUNTAMIENTO DE  
**Paterna**



#### Km diarios

Cochera	Av. Vía Mortia (Mortia)	Hospital La Nueva Fe	Centro Especialida de Burjassot	Centro Especialida de Burjassot	Hospital La Nueva Fe	C/ Ramón Ramón Ayuntamiento	Av. Vía (Audiencia)	Av. Vía Mortia (Mortia)	Cochera	Km
06:55	07:00	07:25	--	--	07:30	07:45	07:51	07:57	--	42,88
--	08:00	08:25	--	--	08:30	08:45	08:51	08:57	--	28,9
--	09:00	--	09:15	09:16	--	09:24	09:30	09:36	--	13,7
--	10:00	10:25	--	--	10:30	10:45	10:51	10:57	--	28,9
--	11:00	11:25	--	--	11:30	11:45	11:51	11:57	--	28,9
--	12:00	--	12:15	12:16	--	12:28	12:34	12:40	--	13,7
--	13:00	13:25	--	--	13:30	13:45	13:51	13:57	--	28,9
--	14:00	14:25	--	--	14:30	14:45	14:51	14:57	15:02	42,88
Total:										228,75

#### Km anuales

2016													
Días	ENE	FEB	MAR	ABR	MAY	JUN	JUL	AGO	SEP	OCT	NOV	DIC	TOTAL
Laborables	19	21	19	21	22	22	21	22	22	20	21	20	250
Sábados	5	4	4	5	4	4	5	4	4	5	4	5	53
Domingos-Festivos	7	4	8	4	5	4	5	5	4	6	5	6	63
TOTAL MES	31	29	31	30	31	30	31	31	30	31	30	31	366

TIPO DE DÍA	KM DIARIOS	Enero	Febrero	Marzo	Abril	Mayo	Junio	Julio	Agosto	Septiembre	Octubre	Noviembre	Diciembre	TOTAL
LABORABLES	228,75	4.346,25	4.803,75	4.346,25	4.803,75	5.032,50	5.032,50	4.803,75	5.032,50	5.032,50	4.575,00	4.803,75	4.575,00	57.188
SABADOS	0,00	0,00	0,00	0,00	0,00	0,00	0,00	0,00	0,00	0,00	0,00	0,00	0,00	0,00
DOMINGOS y FESTIVOS	0,00	0,00	0,00	0,00	0,00	0,00	0,00	0,00	0,00	0,00	0,00	0,00	0,00	0,00
TOTAL KILOMETROS		4.346	4.804	4.346	4.804	5.033	5.033	4.804	5.033	5.033	4.575	4.804	4.575	57.188



AJUNTAMENT DE  
**Paterna**



#### Coste total

Km/año (250 días):	57.188,00.-km
Coste €/km (*):	2,43.-€/km
Coste total anual:	$57.188 \times 2,43 = 138.966,84.-€/año$

#### Resumen de costes

Km diarios:	228,75.-Km/día
Km anuales (250 días):	57.188,00.-Km/año
Nº expediciones diarias:	8 de ida + 8 de vuelta, 16 expediciones/día, Siendo: 6i + 6v, al Nuevo Hospital La Fe 2i + 2v, al Centro Espec. de Burjassot
Calendario:	Laborables de lunes a viernes
Número días laborables:	250 (año 2016)
Horas diarias de servicio:	8,12 h/día
Horas anuales de servicio:	2.029,17 h/año
Coste estimado €/año:	138.966,84.-€/año
Coste €/km:	2,43.-€/km
Coste €/hora:	68,49.-€/h

**7é.- SECCIÓ PLANEJAMENT URBANÍSTIC.-MODIFICACIÓ PUNTUAL**  
**Núm. 9 DEL PLA PARCIAL DEL SECTOR 1 DEL PGOU, PRESENTADA PER HNOS. ANDÚJAR I NAVARRO, SL, JOR PATERNA, SL I ANTONIO ANDÚJAR RAMOS: INICI TRAMITACIÓ AVALUACIÓ AMBIENTAL I TERRITORIAL ESTRATÈGICA.-** Havent donat compte de l'escrit presentat pel senyor Antonio Andújar Ramos, el senyor Jorge Andújar Domingo (en representació de HERMANOS ANDÚJAR I NAVARRO, SL) i pel senyor Carlos Andújar Ramos (en representació de JOR PATERNA, SL), a què acompanyen un document inicial estratègic i una modificació del Pla Parcial del Sector 1 del Pla General, i;

VIST que la modificació de planejament presentada té com a finalitat un transvasament d'edificabilitat entre les parcel·les 21-A-3, 13-6-B i 13-6-A, que són de la seua propietat.

VIST que la Modificació Puntual núm. 2 del Pla Parcial del Sector 1, aprovada definitivament pel Ple de 31/07/2003, (i publicada en el BOP Núm. 270, de 13/11/2003), estableix la possibilitat de realitzar transferències d'edificabilitat entre parcel·les del sector, desenrotllant-se en l'art. 14 del citat Pla Parcial.

ATÉS que pel director tècnic de l'Àrea de Sostenibilitat s'ha emés l'informe següent:

*"Registre especial:*

*10/2016*

*Secció: Planejament*

*Interessat: Hermanos Andujar i Navarro SL i JOR Paterna SL*

*Emplaçament: Sector 1.*

*Parcel·les 21-A-3, 13-6-B i 13-6-A.*  
*Objecte: Modificació puntual Pla Parcial Sector 1. Transvasament d'edificabilitat.*

**7º.- SECCIÓN PLANEAMIENTO URBANÍSTICO.-MODIFICACIÓN PUNTUAL**  
**N.º 9 DEL PLAN PARCIAL DEL SECTOR 1 DEL PGOU, PRESENTADA POR HNOS. ANDÚJAR Y NAVARRO, S.L., JOR PATERNA, S.L. Y ANTONIO ANDÚJAR RAMOS: INICIO TRAMITACIÓN EVALUACIÓN AMBIENTAL Y TERRITORIAL ESTRATÉGICA.-** Dada cuenta del escrito presentado por Don Antonio Andújar Ramos, Don Jorge Andújar Domingo (en representación de HERMANOS ANDÚJAR Y NAVARRO, S.L.) y por Don Carlos Andújar Ramos (en representación de JOR PATERNA, S.L.), al que acompañan un documento inicial estratégico y una modificación del Plan Parcial del Sector 1 del Plan General, y;

RESULTANDO Que la modificación de planeamiento presentada tiene como finalidad un trasvase de edificabilidad entre las parcelas 21-A-3, 13-6-B y 13-6-A, que son de su propiedad.

RESULTANDO Que la Modificación Puntual n.º 2 del Plan Parcial del Sector 1, aprobada definitivamente por el pleno de 31/07/2003, (y publicada en el B.O.P. N.º 270, de 13/11/2003), establece la posibilidad de realizar transferencias de edificabilidad entre parcelas del sector, desarrollándose en el art. 14 del citado Plan Parcial.

CONSIDERANDO Que por el Director Técnico del Área de Sostenibilidad se ha emitido el siguiente informe:

*"Registro especial:*

*10/2016*

*Sección: Planeamiento*

*Interesado: Hermanos Andujar y Navarro s.l. y JOR Paterna s.l.*

*Emplazamiento: Sector 1. Parcelas 21-A-3, 13-6-B y 13-6-A.*

*Objeto: Modificación puntual Plan Parcial Sector 1. Traspase de edificabilidad.*

El tècnic que subscriu, en relació amb la documentació presentada en data 17 de febrer de 2.016, per Hermanos Andujar i Navarro SL i JOR Paterna SL, informe:

1. Per part de les mercantils Hermanos Andujar i Navarro SL i JOR Paterna SL es pretén modificar puntualment el Pla Parcial del Sector 1, proposant un transvasament d'edificabilitat entre les parcel·les 21-A-3, 13-6-B i 13-6-A, tal com possibilita l'article 14 del citat pla.

2. Amb l'objecte d'iniciar la tramitació de la modificació puntual del Pla, i conforme estableix l'article 50 de la Llei d'Ordenació Territorial Urbanisme i Paisatge (LOTUP), es presenta la documentació següent:

- Document de sol·licitud d'inici de l'avaluació ambiental i territorial estratègica.
- Esborrany de la modificació puntual del pla parcial.

3. S'incorpora en la documentació justificació tècnica de l'aplicació del procediment simplificat d'avaluació ambiental, tal com expressa l'art. 50.2 de la LOTUP.

4. La documentació aportada ha de considerar-se completa per a l'inici del procediment d'avaluació ambiental.

5. Als efectes de la tramitació administrativa, ha d'entendre's com a òrgan ambiental el mateix Ajuntament, tal com estableix l'article 48.C.1 de la LOTUP, atés que l'instrument de planejament proposa la modificació de l'ordenació detallada en un sòl urbà.

6. Per tant, procedix iniciar la tramitació de l'expedient,

El técnico que suscribe, en relación con la documentación presentada en fecha 17 de febrero de 2.016, por Hermanos Andujar y Navarro s.l. y JOR Paterna s.l., informo:

1. Por parte de las mercantiles Hermanos Andujar y Navarro s.l. y JOR Paterna s.l. se pretende modificar puntualmente el Plan Parcial del Sector 1, proponiendo un trasvase de edificabilidad entre las parcelas 21-A-3, 13-6-B y 13-6-A, tal como posibilita el artículo 14 del citado plan.

2. Con el objeto de iniciar la tramitación de la modificación puntual del Plan, y conforme establece el artículo 50 de la Ley de Ordenación Territorial Urbanismo y Paisaje (LOTUP), se presenta la siguiente documentación:

- Documento de solicitud de inicio de la evaluación ambiental y territorial estratégica.
- Borrador de la modificación puntual del plan parcial.

3. Se incorpora en la documentación justificación técnica de la aplicación del procedimiento simplificado de evaluación ambiental, tal como expresa el art. 50.2 de la LOTUP.

4. La documentación aportada debe considerarse completa para el inicio del procedimiento de evaluación ambiental.

5. A los efectos de la tramitación administrativa, debe entenderse como órgano ambiental el propio Ayuntamiento, tal como establece el artículo 48.c.1 de la LOTUP, dado que el instrumento de planeamiento propone la modificación de la ordenación pormenorizada en un suelo urbano.

6. Por tanto, procede iniciar la tramitación del expediente,

sotmetent la documentació al procés de consultes a les administracions públiques afectades i persones interessades establert en l'article 49.B de la LOTUP.

Paterna, a 23 de febrer de 2016.-  
El director tècnic d'Àrea de Sostenibilitat.- Signat. José Luis Pastor Bono".

ATÉS que l'article 50, de la Llei 5/2014, de 25 de juliol, de la Generalitat, d'Ordenació del Territori, Urbanisme i Paisatge (LOTUP), de la Comunitat Valenciana, regula el procediment d'inici de l'avaluació ambiental i territorial estratègica, establint:

"1. El procediment s'iniciarà amb la presentació per l'òrgan promotor davant de l'òrgan substantiu de la sol·licitud d'inici de l'avaluació ambiental i territorial estratègica, acompanyada d'un esborrany del pla o programa i un document inicial estratègic amb el contingut següent, expressat de manera succint, preliminar i esquemàtic:

a) Els objectius de la planificació i descripció de la problemàtica sobre la qual actua.

b) L'abast, àmbit i possible contingut de les alternatives del pla que es proposa.

c) El desenvolupament previsible del pla o programa.

d) Un diagnòstic de la situació del medi ambient i del territori abans de l'aplicació del pla en l'àmbit afectat.

e) Els seus efectes previsibles sobre el medi ambient i sobre els elements estratègics del territori, prenent en consideració el

sometiendo la documentación al proceso de consultas a las administraciones públicas afectadas y personas interesadas establecido en el artículo 49.b de la LOTUP.

Paterna, a 23 de febrero de 2.016.-  
El Director Técnico de Área de Sostenibilidad.- Fdo. José Luis Pastor Bono".

CONSIDERANDO Que el artículo 50, de la Ley 5/2014, de 25 de julio, de la Generalitat, de Ordenación del Territorio, Urbanismo y Paisaje (LOTUP), de la Comunitat Valenciana, regula el procedimiento de inicio de la evaluación ambiental y territorial estratègica, estableciendo:

"1. El procedimiento se iniciará con la presentación por el órgano promotor ante el órgano sustantivo de la solicitud de inicio de la evaluación ambiental y territorial estratègica, acompañada de un borrador del plan o programa y un documento inicial estratègico con el siguiente contenido, expresado de modo sucinto, preliminar y esquemàtico:

a) Los objetivos de la planificación y descripción de la problemática sobre la que actúa.

b) El alcance, ámbito y posible contenido de las alternativas del plan que se propone.

c) El desarrollo previsible del plan o programa.

d) Un diagnóstico de la situación del medio ambiente y del territorio antes de la aplicación del plan en el ámbito afectado.

e) Sus efectos previsibles sobre el medio ambiente y sobre los elementos estratègicos del territorio, tomando en consideración el

canvi climàtic.

f) La seua incardinació en l'Estratègia Territorial de la Comunitat Valenciana i la seua incidència en altres instruments de la planificació territorial o sectorial.

2. En els supòsits de l'art. 46.3 d'esta llei, quan l'òrgan promotor considere que resulta d'aplicació el procediment simplificat d'avaluació ambiental i territorial estratègica, a més haurà d'incloure's en la documentació:

a) La motivació de l'aplicació del procediment simplificat d'avaluació ambiental i territorial estratègica.

b) Un resum dels motius de la selecció de les alternatives contemplades.

c) Les mesures previstes per a previndre, reduir i, en la mesura que siga possible, compensar, qualsevol efecte negatiu important en el medi ambient i en el territori, que es derive de l'aplicació del pla o programa, així com per a mitigar la seua incidència sobre el canvi climàtic i la seua adaptació a este.

d) Una descripció de les mesures previstes per al seguiment ambiental del pla.

3. L'òrgan substantiu remetrà a l'òrgan ambiental i territorial la sol·licitud i la documentació que l'acompanya presentades per l'òrgan promotor, una vegada que haja comprovat que s'ajusta al que establixen els apartats anteriors i en la legislació sectorial.

4. En el termini de quinze dies des de la seua recepció, l'òrgan ambiental i territorial examinarà la

cambio climático.

f) Su incardinación en la Estrategia Territorial de la Comunitat Valenciana y su incidencia en otros instrumentos de la planificación territorial o sectorial.

2. En los supuestos del art. 46.3 de esta ley, cuando el órgano promotor considere que resulta de aplicación el procedimiento simplificado de evaluación ambiental y territorial estratégica, además deberá incluirse en la documentación:

a) La motivación de la aplicación del procedimiento simplificado de evaluación ambiental y territorial estratégica.

b) Un resumen de los motivos de la selección de las alternativas contempladas.

c) Las medidas previstas para prevenir, reducir y, en la medida de lo posible, compensar, cualquier efecto negativo importante en el medio ambiente y en el territorio, que se derive de la aplicación del plan o programa, así como para mitigar su incidencia sobre el cambio climático y su adaptación al mismo.

d) Una descripción de las medidas previstas para el seguimiento ambiental del plan.

3. El órgano sustantivo remitirá al órgano ambiental y territorial la solicitud y la documentación que la acompaña presentadas por el órgano promotor, una vez que haya comprobado que se ajusta a lo establecido en los apartados anteriores y en la legislación sectorial.

4. En el plazo de quince días desde su recepción, el órgano ambiental y territorial examinará la documentación

documentació presentada. Si apreciara que la sol·licitud no s'acompanya d'alguns dels documents preceptius, requerirà a l'òrgan promotor, informant d'això a l'òrgan substantiu, perquè en el termini de deu dies procedisca a l'esmena de la documentació, interrompent-se el còmput del termini per a la finalització de l'avaluació. Si així no ho fera, es tindrà el promotor per desistit de la seua petició, prèvia resolució de l'òrgan ambiental i territorial. Este termini podrà ser ampliat fins a cinc dies, a petició de l'interessat o a iniciativa de l'òrgan ambiental i territorial, quan l'aportació dels documents requerits present dificultats especials.

Així mateix, si l'òrgan ambiental i territorial estimara de manera inequívoc que el pla o programa és manifestament inviable per raons ambientals, o quan el document inicial estratègic no reunisca condicions de qualitat suficients apreciades pel dit òrgan, o quan s'haguera no admés o s'haguera dictat una declaració ambiental i territorial estratègica desfavorable en un pla o programa anàleg al presentat, podrà declarar la inadmissió en el termini de trenta dies. Prèviament, haurà de donar audiència a l'òrgan substantiu i a l'òrgan promotor, per un termini de deu dies, que suspèndrà el termini per a declarar la inadmissió. La resolució per la qual s'acorde la inadmissió justificarà les raons per les quals se n'aprecia la causa, i enfront

presentada. Si apreciara que la sol·licitud no se acompanya de alguno de los documentos preceptivos, requerirá al órgano promotor, informando de ello al órgano sustantivo, para que en el plazo de diez días proceda a la subsanación de la documentación, interrumpiéndose el cómputo del plazo para la finalización de la evaluación. Si así no lo hiciera, se tendrá al promotor por desistido de su petición, previa resolución del órgano ambiental y territorial. Este plazo podrá ser ampliado hasta cinco días, a petición del interesado o a iniciativa del órgano ambiental y territorial, cuando la aportación de los documentos requeridos presente dificultades especiales.

Asimismo, si el órgano ambiental y territorial estimara de modo inequívoco que el plan o programa es manifestamente inviable por razones ambientales, o cuando el documento inicial estratégico no reúna condiciones de calidad suficientes apreciadas por dicho órgano, o cuando se hubiese inadmitido o se hubiere dictado una declaración ambiental y territorial estratégica desfavorable en un plan o programa análogo al presentado, podrá declarar la inadmisión en el plazo de treinta días. Previamente, deberá dar audiencia al órgano sustantivo y al órgano promotor, por un plazo de diez días, que suspenderá el plazo para declarar la inadmisión. La resolución por la que se acuerde la inadmisión justificará las razones por las que se

d'esta resolució podran interposar-se els recursos legalment procedents en via administrativa i judicial, si és el cas.”.

ATÉS que l'article 49 de la citada LOTUP, regula les fases de la tramitació d'un pla que requerix avaluació ambiental i territorial estratègica, establint:

“1. La tramitació d'un pla o programa que requerix avaluació ambiental i territorial estratègica comprén les següents actuacions successives:

a) Sol·licitud d'inici de l'avaluació ambiental i territorial estratègica per l'òrgan promotor.

b) Consulta a les administracions públiques afectades.

c) Document d'abast de l'estudi ambiental i territorial estratègic, en el cas del procediment ordinari, o resolució d'informe ambiental i territorial emés per l'òrgan ambiental i territorial, en el cas del procediment simplificat.

d) Formulació, per l'òrgan promotor, d'una versió preliminar del pla o programa, que inclourà un estudi ambiental i territorial estratègic.

e) Sotmetiment de la versió preliminar del pla o programa i de l'estudi ambiental i territorial estratègic al procés de participació pública, informació pública i consultes.

f) Elaboració de la proposta de pla o programa.

g) Declaració ambiental i

aprecia la causa de la misma, y frente a esta resolución podrán interponerse los recursos legalmente procedentes en vía administrativa y judicial, en su caso.”.

CONSIDERANDO Que el artículo 49 de la citada LOTUP, regula las fases de la tramitación de un plan que requiere evaluación ambiental y territorial estratégica, estableciendo:

“1. La tramitación de un plan o programa que requiere evaluación ambiental y territorial estratégica comprende las siguientes actuaciones sucesivas:

a) Solicitud de inicio de la evaluación ambiental y territorial estratégica por el órgano promotor.

b) Consulta a las administraciones públicas afectadas.

c) Documento de alcance del estudio ambiental y territorial estratégico, en el caso del procedimiento ordinario, o resolución de informe ambiental y territorial emitido por el órgano ambiental y territorial, en el caso del procedimiento simplificado.

d) Formulación, por el órgano promotor, de una versión preliminar del plan o programa, que incluirá un estudio ambiental y territorial estratégico.

e) Sometimiento de la versión preliminar del plan o programa y del estudio ambiental y territorial estratégico al proceso de participación pública, información pública y consultas.

f) Elaboración de la propuesta de plan o programa.

g) Declaración ambiental y

territorial estratègica.

h) Si és el cas, adequació del pla o programa a la declaració ambiental i territorial estratègica.

i) Si fóra necessària, d'acord amb els criteris establits en la present llei en els supòsits en què s'introdueixen modificacions en el document de pla o programa, nova informació al públic.

j) Aprovació del pla o programa i publicitat.

k) Aplicació del pla de seguiment ambiental i territorial, després de l'aprovació del pla o programa i durant la seua execució, per a verificar el compliment de les previsions ambientals i territorials.

2. La documentació del pla o programa haurà de ser accessible al públic i podrà ser consultada durant i una vegada superada la fase corresponent del procediment, de conformitat amb el que estableix este capítol. A este efecte, l'òrgan promotor adoptarà les mesures necessàries perquè siguin accessibles per mitjans electrònics els documents següents: l'esborrany del pla o programa, que inclourà un document inicial estratègic; el document d'abast de l'estudi ambiental i territorial estratègic o la resolució d'informe ambiental i territorial; la versió preliminar del pla i l'estudi ambiental i territorial estratègic; l'instrument de paisatge; els informes sectorials emesos; el document de participació pública; i la proposta del pla o programa i la declaració ambiental i territorial estratègica.".

territorial estratégica.

h) En su caso, adecuación del plan o programa a la declaración ambiental y territorial estratégica.

i) Si fuera necesaria, con arreglo a los criterios establecidos en la presente ley en los supuestos en que se introduzcan modificaciones en el documento de plan o programa, nueva información al público.

j) Aprobación del plan o programa y publicidad.

k) Aplicación del plan de seguimiento ambiental y territorial, tras la aprobación del plan o programa y durante su ejecución, para verificar el cumplimiento de las previsions ambientales y territoriales.

2. La documentación del plan o programa deberá ser accesible al público y podrá ser consultada durante y una vez superada la fase correspondiente del procedimiento, de conformidad con lo establecido en este capítulo. A tal efecto, el órgano promotor adoptará las medidas necesarias para que sean accesibles por medios electrónicos los siguientes documentos: el borrador del plan o programa, que incluirá un documento inicial estratégico; el documento de alcance del estudio ambiental y territorial estratégico o la resolución de informe ambiental y territorial; la versión preliminar del plan y el estudio ambiental y territorial estratégico; el instrumento de paisaje; los informes sectoriales emitidos; el documento de participación pública; y la propuesta del plan o programa y la declaración ambiental y territorial estratégica.".

ATÉS que l'article 48 de la reiterada LOTUP, en el seu apartat c), indica que l'òrgan ambiental i territorial serà l'ajuntament del terme municipal de l'àmbit del planejament objecte de l'avaluació ambiental, en els instruments de planejament urbanístic que afecten únicament i exclusivament a l'ordenació detallada del sòl urbà definida en la llei.

ATÉS que la Llei 7/1985, de 2 d'abril, Reguladora de les Bases del Règim Local, en l'article 22.2, determina com a competència del Ple Municipal, entre altres,

*"c) L'aprovació inicial del planejament general i l'aprovació que pose fi a la tramitació municipal dels plans i la resta d'instruments d'ordenació previstos en la legislació urbanística, així com els convenis que tinguin com a objecte l'alteració de qualssevol dels dits instruments."*

**A la vista del que exposa i atés l'informe favorable del cap de l'Àrea de Sostenibilitat de data 22 de març i el dictamen de la Comissió Informativa de Sostenibilitat i Educació de data 19 d'abril, el Ple amb els vots a favor dels Grups Socialista (6), Popular (6) i PASIP (2) i l'abstenció dels grups Compromís (6), CIUDADANOS (4) i EU (1), va adoptar l'ACORD següent:**

PRIMER.- Acordar l'inici de la tramitació de l'avaluació ambiental i territorial estratègica, corresponent a la Modificació Puntual núm. 9 del Pla Parcial del Sector 1 del Pla General presentada.

CONSIDERANDO Que el artículo 48 de la reiterada LOTUP, en su apartado c), indica que el órgano ambiental y territorial será el ayuntamiento del término municipal del ámbito del planeamiento objeto de la evaluación ambiental, en los instrumentos de planeamiento urbanístico que afecten única y exclusivamente a la ordenación pormenorizada del suelo urbano definida en la ley.

CONSIDERANDO Que la Ley 7/1985, de 2 de abril, Reguladora de las Bases del Régimen Local, en su artículo 22.2, determina como competencia del Pleno Municipal, entre otros,

*"c) La aprobación inicial del planeamiento general y la aprobación que ponga fin a la tramitación municipal de los planes y demás instrumentos de ordenación previstos en la legislación urbanística, así como los convenios que tengan por objeto la alteración de cualesquiera de dichos instrumentos."*

**A la vista de lo expuesto y atendido el informe favorable del jefe del área de Sostenibilidad de fecha 22 de marzo y el dictamen de la Comisión Informativa de Sostenibilidad y Educación de fecha 19 de abril, el Pleno con los votos a favor de los Grupos Socialista (6), Popular (6) y PASIP (2) y la abstención de los grupos Compromís (6), Ciudadanos (4) y EU (1), adoptó el siguiente ACUERDO:**

PRIMERO.- Acordar el inicio de la tramitación de la evaluación ambiental y territorial estratègica, correspondiente a la Modificación Puntual n.º 9 del Plan Parcial del Sector 1 del Plan General presentada.

SEGON.- Entendre com a òrgan ambiental el mateix Ajuntament, tal com estableix l'article 48.C de la LOTUP.

TERCER.- Sotmetre la documentació presentada al procés de consultes a les administracions públiques afectades i persones interessades, segons el que estableix l'article 49.B de la LOTUP.

**8é.- SECCIÓ CONTRACTACIÓ.- ÀREA D'INFRAESTRUCTURES.-PROPOSTA D'APROVACIÓ DE L'EXPEDIENT DE CONTRACTACIÓ I PLECS DE CONDICIONS PER A LA LICITACIÓ DEL SERVICI DE GRUA MUNICIPAL.-** Vist l'expedient núm. 10/16 Classificació 2.1.3.6.1., iniciat per a la contractació del SERVICI DE GRUA MUNICIPAL - PROCEDIMENT SUBJECTE A REGULACIÓ HARMONITZADA.

VIST que en data de 16 d'abril 2015 la Junta de Govern Local va adoptar acord d'aprovació de plecs administratius i tècnics per al servici de grua municipal, iniciant-se licitació per mitjà de publicació d'anunci de licitació en el BOP el dia 20 de maig 2015.

VIST que mitjançant un acord de Junta de Govern Local de data de 27 de maig 2015 es va suspendre definitivament la licitació en el BOP per a procedir a la correcció d'error en els plecs aprovats el dia 16 d'abril, acordant-se així mateix convocar nou procediment, i com a conseqüència d'això es procedix a l'arxiu de l'expedient 1/13 i s'inicia nou expedient 10/16 de classificació 2.1.3.6.1.

VIST que per part de l'Àrea de Mobilitat s'aporta nou plec tècnic modificant principalment criteris d'adjudicació, requisits d'admissió (desapareixent l'exigència de classificació),

SEGUNDO.- Entender como órgano ambiental el propio Ayuntamiento, tal como establece el artículo 48.c de la LOTUP.

TERCERO.- Someter la documentación presentada al proceso de consultas a las administraciones públicas afectadas y personas interesadas, según lo establecido en el artículo 49.b de la LOTUP.

**8º.- SECCIÓN CONTRATACIÓN.- AREA DE INFRAESTRUCTURAS.-PROPUESTA DE APROBACIÓN DEL EXPEDIENTE DE CONTRATACIÓN Y PLIEGOS DE CONDICIONES PARA LA LICITACIÓN DEL SERVICIO DE GRUA MUNICIPAL.-** Visto el expediente núm. 10/16 Clasificación 2.1.3.6.1., iniciado para la contratación del SERVICIO DE GRÚA MUNICIPAL - PROCEDIMIENTO SUJETO A REGULACIÓN ARMONIZADA.

RESULTANDO que en fecha de 16 de abril 2015 la Junta de Gobierno Local adoptó acuerdo de aprobación de pliegos administrativos y técnicos para el servicio de grúa municipal, iniciándose licitación mediante publicación de anuncio de licitación en el BOP el día 20 de mayo 2015.

RESULTANDO que mediante acuerdo de Junta de Gobierno Local de fecha de 27 de mayo 2015 se suspendió definitivamente la licitación en el BOP para proceder a la corrección de error en los pliegos aprobados el día 16 de abril, acordándose asimismo convocar nuevo procedimiento, y como consecuencia de ello se procede al archivo del expediente 1/13 y se inicia nuevo expediente 10/16 de clasificación 2.1.3.6.1.

RESULTANDO que por parte del Área de Movilidad se aporta nuevo pliego técnico modificando principalmente criterios de adjudicación, requisitos de admisión (desapareciendo la

s'han actualitzat, preus màxims dels servicis, preu anual de servici i preu màxim admissible.

VIST que es tracta d'un Contracte de Servicis dels definitis en el Reial Decret Legislatiu 3/2011 de 14 de novembre pel qual s'aprova el Text Refós de la Llei de Contractes del Sector Públic (TRLCSP), per estar inclòs en la categoria 1 de l'Annex II de l'esmentada Llei.

VIST, el present contracte s'haurà de dur a terme per mitjà de Procediment Obert, sent este un dels procediments ordinaris segons l'art. 138.2 del mateix cos legal, en aplicació a les disposicions contingudes en l'art. 13 del TRLCSP.

VIST que el contracte queda subjecte a Regulació harmonitzada conforme estableix els arts. 13 i 16 del TRLCSP.

ATÉS l'informe de l'Àrea de Garantia Social i Ocupació emés com a document preparatori de l'expedient 1/13 i que s'incorpora al present per mantindre's les condicions que el justifiquen.

ATÉS l'informe de la Secretaria General datat el dia 3 de març 2016 formulant observacions.

ATÉS l'informe subscrit pel director tècnic de l'Àrea de Convivència i l'Intendent Principal cap de la Policia Local, arreplegant les modificacions introduïdes en el Plec de Condicions Tècniques en resposta a les observacions plantejades per la Secretaria General, adjuntant així mateix nou plec tècnic amb les modificacions.

exigencia de clasificación), se han actualizado, precios máximos de los servicios, precio anual de servicio y precio máximo admisible.

RESULTANDO que se trata de un Contrato de Servicios de los definidos en el Real Decreto Legislativo 3/2011 de 14 de noviembre por el que se aprueba el Texto Refundido de la Ley de Contratos del Sector Público (TRLCSP), por estar incluido en la categoría 1 del Anexo II de la citada Ley.

RESULTANDO, el presente contrato se deberá llevar a cabo mediante Procedimiento Abierto, siendo éste uno de los procedimientos ordinaris según el art. 138.2 del mismo cuerpo legal, en aplicación a las disposiciones contenidas en el art. 13 del TRLCSP.

RESULTANDO que el contrato queda sujeto a Regulación armonizada conforme establece los arts. 13 y 16 del TRLCSP.

CONSIDERANDO el informe del Área de Garantía Social y Empleo emitido como documento preparatorio del expediente 1/13 y que se incorpora al presente por mantenerse las condiciones que lo justifican.

CONSIDERANDO el informe de la Secretaría General fechado el día 3 de marzo 2016 formulando observaciones.

CONSIDERANDO el informe suscrito por el Director Técnico del Área de Convivencia y el Intendente Principal Jefe de la Policía Local, recogiendo las modificaciones introducidas en el Pliego de Condiciones Técnicas en respuesta a las observaciones planteadas por la Secretaria General, adjuntando asimismo nuevo pliego técnico con las

modificaciones.

ATÉS l'informe de l'Àrea de Garantia Social i Ocupació referida a les observacions de Secretaria respecte a les condicions especials d'execució.

ATÉS que per Gestió de contractació s'introduïxen el plec administratiu les modificacions en consonància amb els esmentats informes del responsable del contracte i de l'Àrea de Garantia Social i Ocupació i l'informe de Secretaria.

ATÉS l'informe de fiscalització, en el qual formula observacions en referència a l'"apartat H de l'Annex II haurà de redactar-se de manera més clara sobre quins aspectes dels tipus de licitació s'aplicaran les puntuacions" i en referència a l'"apartat B de l'Annex II haurà de corregir-se l'òrgan competent".

ATESES les adaptacions de plecs fetes per Gestió de Contractació.

ATÉS el RC REF. 7363 emés per import de 81.671,62€ per a cobrir gasto del servici grua en l'exercici econòmic 2016.

ATÉS que correspon al Ple la competència com a òrgan de contractació respecte dels contractes d'obres, de subministrament, de servicis, de gestió de servicis públics, els contractes administratius especials, i els contractes privats quan el seu import supere el 10% dels recursos ordinaris del pressupost, en tot cas, la quantia de sis milions d'euros, inclosos els de caràcter plurianual quan la seua duració siga superior a quatre anys.

Oberta deliberació el Sr.

CONSIDERANDO el informe del Área de Garantía Social y Empleo referido a las observaciones de Secretaría con respecto a las condiciones especiales de ejecución.

CONSIDERANDO que por Gestión de contratación se introducen el pliego administrativo las modificaciones en consonancia con los citados informes del responsable del contrato y del Área de Garantía Social y Empleo y el informe de Secretaría.

CONSIDERANDO el informe de fiscalización, en el que formula observaciones en referencia al "apartado H del anexo II deberá redactarse de manera más clara sobre qué aspectos de los tipos de licitación se aplicarán las puntuaciones" y en referencia al "apartado B del anexo II deberá corregirse el órgano competente".

CONSIDERANDO las adaptaciones de pliegos hechas por Gestión de Contratación.

CONSIDERANDO el RC REF. 7363 emitido por importe de 81.671,62€ para cubrir gasto del servicio grúa en el ejercicio económico 2016.

CONSIDERANDO que corresponde al Pleno la competencia como órgano de contratación respecto de los contratos de obras, de suministro, de servicios, de gestión de servicios públicos, los contratos administrativos especiales, y los contratos privados cuando su importe supere el 10% de los recursos ordinarios del presupuesto, en cualquier caso, la cuantía de seis millones de euros, incluidos los de carácter plurianual cuando su duración sea superior a cuatro años.

Abierta deliberación el Sr.

Ochando manifesta que recolzaran la proposta posant en relleu que l'expedient està molt treballat.

El Sr. Ramón, portaveu del Grup de Compromís, va anunciar que el seu Grup recolzarà la proposta per necessitats del servei després del fracàs de l'empresa DLP que havia d'haver-la prestat, però que ha de procedir-se a aprofundir en el tema de les clàusules socials i mediambientals, com menciona l'informe de Secretaria, demanant que es done celeritat als tràmits necessaris per a això.

La Sra. Serrano del Grup PASIP, va assenyalar que en el mes de juliol es va instar pel seu grup a regularitzar este servei i que atés que l'expedient ja està complet el seu grup recolzarà la proposta.

*(s'absenta del Saló de Plens el Sr. Sánchez Mancebo)*

A la vista del que exposa i de l'informe favorable del cap de l'Àrea d'Infraestructures de data 22 d'abril el Ple per UNANIMDIAD ACORDA:

PRIMER.- Aprovar l'expedient de contractació i en conseqüència els Plects de Condicions Administratives i Tècniques elaborats per a SERVICI DE GRUA MUNICIPAL - PROCEDIMENT SUBJECTE A REGULACIÓ HARMONITZADA.

PLEC DE CLÀUSULES ADMINISTRATIVES PARTICULARS PROCEDIMENT OBERT A UN CRITERI DEL CONTRACTE DE SERVICI DE GRUA MUNICIPAL, SUBJECTE A REGULACIÓ HARMONITZADA.

ANNEX I. MODEL DE PROPOSICIÓ ECONÒMICA  
ANNEX II. QUADRO ANNEX  
ANNEX III. MODEL SOL·LICITUD VALIDACIÓ PODERS AJUNTAMENT PATERNA

Ochando manifiesta que apoyarán la propuesta poniendo de relieve que el expediente está muy trabajado.

El Sr. Ramón, Portavoz del Grupo de Compromís, anunció que su Grupo apoyará la propuesta por necesidades del servicio tras el fracaso de la empresa D.L.P. que tenía que haberlo prestado, pero que debe procederse a profundizar en el tema de las cláusulas sociales y medioambientales, como menciona el informe de secretaria, pidiendo que se dé celeridad a los trámites necesarios para ello.

La Sra. Serrano del Grupo PASIP, señaló que en el mes de julio se instó por su grupo a regularizar este servicio y que dado que el expediente ya está completo su grupo apoyará la propuesta.

*(se ausenta del Salón de Plenos el Sr. Sánchez Mancebo)*

A la vista de lo expuesto y del informe favorable de la jefa del área de Infraestructuras de fecha 22 de abril el Pleno por UNANIMDIAD ACUERDA:

PRIMERO.- Aprobar el expediente de contratación y en consecuencia los Pliegos de Condiciones Administrativas y Técnicas elaborados para SERVICIO DE GRÚA MUNICIPAL - PROCEDIMIENTO SUJETO A REGULACIÓN ARMONIZADA.

PLIEGO DE CLÁUSULAS ADMINISTRATIVAS PARTICULARS PROCEDIMIENTO ABIERTO A UN CRITERIO DEL CONTRATO DE SERVICIO DE GRÚA MUNICIPAL, SUJETO A REGULACIÓN ARMONIZADA.

ANEXO I. MODELO DE PROPOSICIÓN ECONÓMICA  
ANEXO II. CUADRO ANNEX  
ANEXO III. MODELO SOLICITUD BASTANTEO PODERES AYUNTAMIENTO PATERNA

**ANNEX IV. INSTRUCCIÓ SOBRE EL  
PROCEDIMENT I GESTIÓ PER A LA  
INTRODUCCIÓ DE CLÀUSULES  
SOCIALS EN LA CONTRACTACIÓ  
PÚBLICA.**

**I.  
DISPOSICIONS GENERALS**

**1.- OBJECTE DEL CONTRACTE**

L'objecte del contracte serà la realització del servici definit en l'**Apartat A** de l'Annex II.

L'execució de l'objecte del contracte haurà d'adequar-se en les prescripcions tècniques Annex es que tenen caràcter contractual.

**2.- CODIS DE L'OBJECTE DEL CONTRACTE**

El dit objecte correspon al codi CPV de conformitat amb el Reglament 213/2008/CE de 28 de novembre del 2007, que modifica el reglament anterior pel qual s'aprova el Vocabulari Comú de contractes públics (CPV previst en l'**Apartat A** del Quadro Annex II).

**3.- ÒRGAN DE CONTRACTACIÓ**

**3.1.-** L'òrgan de contractació, que actua en nom de l'Ajuntament és el previst en l'**Apartat B** del Quadro Annex II.

**3.2.-** El mencionat òrgan té facultat per a adjudicar el corresponent contracte i, en conseqüència, ostenta les prerrogatives d'interpretar-lo, resoldre els dubtes que ofereix el seu compliment, modificar-lo per raons d'interés públic, acordar la seua resolució i determinar els efectes d'esta, amb subjecció a la normativa aplicable. Els acords que a este respecte dicte seran executius, sense perjudici del dret del contractista a la seua impugnació davant de la Jurisdicció competent.

**ANEXO IV. INSTRUCCIÓN SOBRE EL  
PROCEDIMIENTO Y GESTIÓN PARA  
LA INTRODUCCIÓN DE CLÁUSULAS  
SOCIALES EN LA CONTRATACIÓN  
PÚBLICA.**

**I.  
DISPOSICIONES GENERALES**

**1.- OBJETO DEL CONTRATO**

El objeto del contrato será la realización del servicio definido en el **Apartado A** del Anexo II.

La ejecución del objeto del contrato deberá adecuarse en las prescripciones técnicas anexas que tienen carácter contractual.

**2.- CÓDIGOS DEL OBJETO DEL CONTRATO**

Dicho objeto corresponde al código CPV de conformidad con el Reglamento 213/2008/CE de 28 de noviembre de 2007, que modifica el reglamento anterior por el que se aprueba el Vocabulario Común de contratos públicos (CPV previsto en el **Apartado A** del Quadro Anexo II).

**3.- ÓRGANO DE CONTRATACIÓN**

**3.1.-** El órgano de contratación, que actúa en nombre del Ayuntamiento es el previsto en el **Apartado B** del Quadro Anexo II.

**3.2.-** El mencionado órgano tiene facultad para adjudicar el correspondiente contrato y, en consecuencia, ostenta las prerrogativas de interpretarlo, resolver las dudas que ofrezca su cumplimiento, modificarlo por razones de interés público, acordar su resolución y determinar los efectos de ésta, con sujeción a la normativa aplicable. Los acuerdos que a este respecto dicte serán ejecutivos, sin perjuicio del derecho del contratista a su impugnación ante la Jurisdicción competente.

#### **4.- RÈGIM JURÍDIC I JURISDICCIO**

**4.1.-** La contractació a realitzar es qualifica com a contracte de servicis de caràcter administratiu, de conformitat amb el que estableixen els articles 10 i 19 del Reial Decret Legislatiu 3/2011 de 14 de novembre pel qual s'aprova el Text Refós de la Llei de Contractes del Sector Públic (d'ara en avant RDL 3/2011), quedant sotmesa a la dita llei, així com al Reglament General de la Llei de Contractes de les Administracions Públiques, aprovat per Reial Decret 1098/2001, en tant continue vigent, o a les normes reglamentàries que li substituïsquen, i a les clàusules contingudes en el present plec de clàusules administratives particulars.

Així mateix, seran aplicables les altres disposicions estatals que regulen la contractació del sector públic, i les dictades per la Comunitat Autònoma, en el marc de les seues competències respectives.

D'altra banda, davant de qualsevol discrepància entre el plec de prescripcions tècniques i el plec de clàusules administratives particulars, prevaldrà este sobre aquell.

En l'execució del contracte, a més de la legislació en matèria de contractació indicada en el present plec, el contractista quedarà subjecte a la legislació arreglada en l'art. 1 del plec tècnic:

- R.D Legislatiu 339/1990, Llei Sobre Trànsit, Circulació de Vehicls de Motor i Seguretat Viària.
- R D 2822/1998, Reglament General de Vehicls.
- R D 1428/2003, Reglament General de Circulació.
- R D 818/2009, Reglament General de Conductors.

#### **4.- RÉGIMEN JURÍDICO Y JURISDICCION**

**4.1.-** La contratación a realizar se califica como contrato de servicios de carácter administrativo, de conformidad con lo establecido en los artículos 10 y 19 del Real Decreto Legislativo 3/2011 de 14 de noviembre por el que se aprueba el Texto Refundido de la Ley de Contratos del Sector Público (en adelante RDL 3/2011), quedando sometida a dicha ley, así como al Reglamento General de la Ley de Contratos de las Administraciones Públicas, aprobado por Real Decreto 1098/2001, en tanto continúe vigente, o a las normas reglamentarias que le sustituyan, y a las cláusulas contenidas en el presente pliego de cláusulas administrativas particulares.

Asimismo, serán de aplicación las demás disposiciones estatales que regulan la contratación del sector público, y las dictadas por la Comunidad Autónoma, en el marco de sus respectivas competencias.

Por otra parte, ante cualquier discrepancia entre el pliego de prescripciones técnicas y el pliego de cláusulas administrativas particulares, prevalecerá éste sobre aquél.

En la ejecución del contrato, además de la legislación en materia de contratación indicada en el presente pliego, el contratista quedará sujeto a la legislación recogida en el art. 1 del pliego técnico:

- R. D. Legislativo 339/1990, Ley sobre Tráfico, Circulación de Vehículos a Motor y Seguridad Vial.
- R. D. 2822/1998, Reglamento General de Vehículos.
- R. D. 1428/2003, Reglamento General de Circulación.
- R. D. 818/2009, Reglamento General de Conductores.

- R D 1383/2002, sobre gestió de vehicles al final de la seua vida útil.
- Orde PRE/370/2012, per la qual es modifica l'Annex II del Reial Decret 1383/2002, sobre gestió de vehicles al final de la seua vida útil.
- Ordenança Municipal de Trànsit de Paterna (BOP núm. 47, de 25/02/2005).
- Ordenança fiscal de la taxa per servicis especials d'espectacles, transports i servici d'immobilització, retirada de vehicles de la via pública i la seua subsegüent custòdia, de Paterna (publicada en el BOP de 28/1/2005, i modificació en BOP de 16/07/2013).

- R. D. 1383/2002, sobre gestión de vehículos al final de su vida útil.
- Orden PRE/370/2012, por la que se modifica el anexo II del Real Decreto 1383/2002, sobre gestión de vehículos al final de su vida útil.
- Ordenanza Municipal de Tráfico de Paterna (BOP nº 47, de 25/02/2005).
- Ordenanza fiscal de la tasa por servicios especiales de espectáculos, transportes y servicio de inmovilización, retirada de vehículos de la vía pública y subsiguiente custodia de los mismos, de Paterna (publicada en el BOP de 28/1/2005, y modificación en BOP de 16/07/2013).

**4.2.-** Les qüestions litigioses sorgides sobre la interpretació, modificació i resolució del contracte, i efectes d'esta, seran resoltes per l'òrgan de contractació, els acords del qual posaran fi a la via administrativa, i seran immediatament executius, podent ser recorreguts potestativament en reposició davant del mateix òrgan que els va dictar, o ser impugnats per mitjà de recurs contenciós administratiu, d'acord amb el que disposa la Llei reguladora de la dita Jurisdicció. Amb anterioritat al recurs Contenciós Administratiu, i en el termini de quinze dies hàbils comptats a partir del següent a aquell en què es remeta la notificació de l'acte impugat de conformitat amb l'art. 151.4 del RDL 3/2011, podran ser objecte de Recurs Especial en matèria de contractació els actes relacionats en l'art. 40.2 del TRLCSP i quan es referisca a actes arreglats en l'art. 40.2 del RDL 3/2011. En **l'apartat N** de l'Annex II s'indicarà la procedència de la interposició del Recurs Especial en matèria de contractació.

**4.2.-** Las cuestiones litigiosas surgidas sobre la interpretación, modificación y resolución del contrato, y efectos de ésta, serán resueltas por el órgano de contratación, cuyos acuerdos pondrán fin a la vía administrativa, y serán inmediatamente ejecutivos, pudiendo ser recurridos potestativamente en reposición ante el mismo órgano que los dictó, o ser impugnado mediante recurso contencioso-administrativo, conforme a lo dispuesto en la Ley reguladora de dicha Jurisdicción. Con anterioridad al Recurso Contencioso-Administrativo, y en el plazo de quince días hábiles contados a partir del siguiente a aquél en que se remita la notificación del acto impugnado de conformidad con el art. 151.4 del RDL 3/2011, podrán ser objeto de Recurso Especial en materia de contratación los actos relacionados en el art. 40.2 del TRLCSP y cuando se refiera a actos recogidos en el art. 40.2 del RDL 3/2011. En el **apartado N** del Anexo II se indicará la procedencia de la interposición del Recurso Especial en materia de contratación.

Serà competent per a resoldre el recurs el Tribunal Administratiu central de Recursos Contractuals (Av. Gral. Perón 38; 28020 Madrid; <http://tribunalcontratos.gob.es>)

La legitimació es regularà per l'art. 42 del RDL 3/2011.

El recurs s'iniciarà per mitjà d'anunci per escrit a l'òrgan de contractació municipal en el termini contingut en l'art. 44 del RDL 3/2011.

**4.3.-** Els Plecs de Condicions que regulen el servici objecte de contracte, a fi d'afavorir una política municipal que coadjuve a una millora social i mediambiental, podran incloure clàusules socials:

- a) com a criteri de valoració d'ofertes a l'ampara de l'art. 150 i Disposició Addicional Quarta del RDL 3/2011.
- b) com a condició especial d'execució del contracte a l'ampara de l'art. 118 del RDL 3/2011.

En el cas que figuren com a criteri de valoració figuraran en **l'apartat H** de l'Annex II.

Si el plec els arreplega com a condició especial d'execució s'incorporaran a **l'apartat M** de l'Annex II. L'incompliment de les Condicions Especials d'Execució suposarà l'aplicació de les penalitats arreplegades en l'art. 223 g) del RDL 3/2011, és a dir podrà ser causa de resolució.

La informació complementària s'arreplega en l'Annex III del present plec.

## **5.- CAPACITAT PER A CONTRACTAR**

**5.1.-** Podran contractar amb l'Administració les persones naturals o jurídiques, espanyoles o

Será competente para resolver el recurso el Tribunal Administrativo Central de Recursos Contractuales (Avda. Gral. Perón 38; 28020 Madrid; <http://tribunalcontratos.gob.es>)

La legitimación se regulará por el art. 42 del RDL 3/2011.

El recurso se iniciará mediante anuncio por escrito al órgano de contratación municipal en el plazo contenido en el art. 44 del RDL 3/2011.

**4.3.-** Los Pliegos de Condiciones que regulan el servicio objeto de contrato, con el fin de favorecer una política municipal que coadjuve a una mejora social y medioambiental, podrán incluir cláusulas sociales:

- a) como criterio de valoración de ofertas al amparo del art. 150 y Disposición Adicional Cuarta del RDL 3/2011.
- b) como condición especial de ejecución del contrato al amparo del art. 118 del RDL 3/2011.

En el supuesto de que figuren como criterio de valoración figurarán en el **apartado H** del Anexo II.

Si el pliego los recoge como condición especial de ejecución se incorporarán al **apartado M** del Anexo II. El incumplimiento de las Condiciones Especiales de Ejecución supondrá la aplicación de las penalidades recogidas en el art. 223 g) del RDL 3/2011, es decir podrá ser causa de resolución.

La información complementaria se recoge en el Anexo III del presente pliego.

## **5.- CAPACIDAD PARA CONTRATAR**

**5.1.-** Podrán contratar con la Administración las personas naturales o jurídicas, españolas o

estrangeres que, tenint plena capacitat d'obrar, no es troben compreses en alguna de les circumstàncies previstes en l'article 60 del RDL 3/2011, extrem que es podrà acreditar per qualsevol dels mitjans establits en l'article 73 del RDL 3/2011.

Les empreses hauran de ser persones físiques o jurídiques la finalitat o activitat de les quals tinga relació directa amb l'objecte del contracte, segons resulte dels seus respectius estatuts o regles fundacionals i disposen d'una organització amb elements personals i materials suficients per a la deguda execució del contracte.

Les empreses no espanyoles d'estats membres de la Unió Europea hauran d'acreditar la seua capacitat d'obrar per mitjà de certificació d'inscripció en un dels registres professionals o comercials que s'indiquen en l'Annex I del Reglament General de la LCAP.

Les restants empreses estrangeres hauran d'acreditar la seua capacitat d'obrar per mitjà d'informe expedit per la Missió Diplomàtica Permanent o Oficina Consular d'Espanya del lloc del domicili de l'empresa, en la qual es faça constar, prèvia acreditació per l'empresa, que figuren inscrites en el registre local professional, comercial o anàleg o, si no n'hi ha, que actuen habitualment en el tràfic local en l'àmbit de les activitats a què s'estén l'objecte del contracte així com l'informe de reciprocitat a què es referix l'article 55 RDL 3/2011.

**5.2.-** A més dels requisits que si és el cas es ressenyen, els licitadors hauran d'acreditar la seua solvència econòmica, financera i tècnica conforme s'establisca en l'apartat C del Quadro Annex II.

extranjerias que, teniendo plena capacidad de obrar, no se hallen comprendidas en alguna de las circunstancias previstas en el artículo 60 del RDL 3/2011, extremo que se podrá acreditar por cualquiera de los medios establecidos en el artículo 73 del RDL 3/2011.

Las empresas deberán ser personas físicas o jurídicas cuya finalidad o actividad tenga relación directa con el objeto del contrato, según resulte de sus respectivos estatutos o reglas fundacionales y dispongan de una organización con elementos personales y materiales suficientes para la debida ejecución del contrato.

Las empresas no españolas de Estados miembros de la Unión Europea deberán acreditar su capacidad de obrar mediante certificación de inscripción en uno de los registros profesionales o comerciales que se indican en el anexo I del Reglamento General de la LCAP.

Las restantes empresas extranjeras deberán acreditar su capacidad de obrar mediante informe expedido por la Misión Diplomática Permanente u Oficina Consular de España del lugar del domicilio de la empresa, en la que se haga constar, previa acreditación por la empresa, que figuran inscritas en el Registro local profesional, comercial o análogo o, en su defecto, que actúan con habitualidad en el tráfico local en el ámbito de las actividades a las que se extiende el objeto del contrato así como el informe de reciprocidad a que se refiere el artículo 55 RDL 3/2011.

**5.2.-** Además de los requisitos que en su caso se reseñen, los licitadores deberán acreditar su solvencia económica, financiera y técnica conforme se establezca en el apartado C del

**5.3.-** No podran concórrer a la licitació aquelles empreses que hagueren participat en l'elaboració de les especificacions tècniques a què es referix el present contracte, sempre que la dita participació pugui provocar restriccions a la lliure concurrència o suposar un tracte privilegiat respecte a la resta de les empreses licitadores.

**5.4.-** Els que contracten amb l'Administració, podran fer-ho per si, o per mitjà de la representació de persones degudament facultades per a això.

Excepte el que disposa el tercer paràgraf de la Clàusula 13, els licitadors hauran de sol·licitar i obtenir de Secretaria General de l'Ajuntament acte exprés i formal de **validació** de la documentació que pretenguin aportar als efectes d'acreditar la seua representació per a licitar, amb caràcter previ a la presentació d'esta, per a això hauran de presentar-se amb antelació suficient l'escriptura de constitució de la societat, la d'atorgament de poders i el DNI de l'apoderat.

La sol·licitud de validació s'efectuarà amb **almenys 72 hores abans** de finalització del termini que s'atorgue per a la seua aportació d'acord amb el model adjunt Com a Annex III, que haurà de presentar-se en el Registre d'entrada acompanyat de la documentació pertinent que apareixerà relacionada en el model.

#### **6.- CLASSIFICACIÓ DELS LICITADORS. SOLVÈNCIA ECONÒMICA, TÈCNICA I FINANCERA.**

Serà la prevista en l'**Apartat C** del Quadro Annex II.

### **7. PRESSUPOST DE LICITACIÓ**

Cuadro Anexo II.

**5.3.-** No podrán concurrir a la licitación aquellas empresas que hubieren participado en la elaboración de las especificaciones técnicas a que se refiere el presente contrato, siempre que dicha participación pueda provocar restricciones a la libre concurrencia o suponer un trato privilegiado con respecto al resto de las empresas licitadoras.

**5.4.-** Los que contraten con la Administración, podrán hacerlo por sí, o mediante la representación de personas debidamente facultadas para ello.

Salvo lo dispuesto en el tercer párrafo de la Cláusula 13, los licitadores deberán solicitar y obtener de Secretaria General del Ayuntamiento acto expreso y formal de **bastanteo** de la documentación que pretendan aportar a los efectos de acreditar su representación para licitar, con carácter previo a la presentación de la misma, para ello deberán presentarse con antelación suficiente la escritura de constitución de la Sociedad, la de otorgamiento de poderes y el D.N.I. del apoderado.

La solicitud de bastanteo se efectuará con **al menos 72 horas antes** de finalización del plazo que se otorgue para su aportación conforme al modelo adjunto como Anexo III, que deberá presentarse en el Registro de entrada acompañado de la documentación pertinente que aparecerá relacionada en el modelo.

#### **6.- CLASIFICACIÓN DE LOS LICITADORES. SOLVENCIA ECONÓMICA, TÉCNICA Y FINANCIERA.**

Será la prevista en el **Apartado C** del Quadro Anexo II.

### **7. PRESUPUESTO DE LICITACIÓN**

El pressupost màxim de licitació, el fixat en **l'Apartat D** del Quadro Annex II, amb indicació independent de l'import de l'Impost sobre el Valor Afegit.

#### **8.- EXISTÈNCIA DE CRÈDIT PRESSUPOSTARI**

Hi ha el crèdit pressupostari necessari per a atendre les obligacions econòmiques que es deriven de la contractació, amb càrrec a la partida pressupostària reflectida en **l'Apartat E** del Quadro Annex II, del Pressupost Municipal de l'exercici econòmic.

#### **9. REVISIÓ DE PREUS**

Amb caràcter general no es revisaran els preus, no obstant això, si és procedent, en **l'Apartat F** del Quadro Annex II s'especificaran els índexs aplicables, i en qualsevol cas haurà de complir-se els requisits següents:

1) La revisió de preus tindrà lloc, si és el cas, quan el contracte s'haja executat almenys en el 20 per cent del seu import i haja transcorregut un any des de la seua adjudicació, data que es prendrà com a referència a fi de determinar el moment a partir del qual procedix la revisió de preus i els seus efectes, tenint en compte el que estableix l'article 91.3 del **RDL 3/2011**.

2) L'import de les revisions que procedisquen es farà efectiu d'ofici o a petició del contractista per mitjà de l'abonament o descompte corresponent en els pagaments parcials o, excepcionalment, en la liquidació del contracte, quan no hagen pogut incloure's en els dits pagaments parcials.

#### **10. DURACIÓ DEL CONTRACTE. TERMINI D'EXECUCIÓ**

El presupuesto máximo de licitación, el fijado en el **Apartado D** del Cuadro Anexo II, con indicación independiente del importe del Impuesto sobre el Valor Añadido.

#### **8.- EXISTENCIA DE CRÉDITO PRESUPUESTARIO**

Existe el crédito presupuestario preciso para atender a las obligaciones económicas que se deriven de la contratación, con cargo a la partida presupuestaria reflejada en el **Apartado E** del Cuadro Anexo II, del Presupuesto Municipal del ejercicio económico.

#### **9. REVISIÓN DE PRECIOS**

Con carácter general no se revisarán los precios, no obstante, si procede, en el **Apartado F** del Cuadro Anexo II se especificarán los índices aplicables, y en cualquier caso deberá cumplirse los siguientes requisitos:

1) La revisión de precios tendrá lugar, en su caso, cuando el contrato se haya ejecutado al menos en el 20 por ciento de su importe y haya transcurrido un año desde su adjudicación, fecha que se tomará como referencia a fin de determinar el momento a partir del cual procede la revisión de precios y sus efectos, teniendo en cuenta lo establecido en el artículo 91.3 del **RDL 3/2011**.

2) El importe de las revisiones que procedan se hará efectivo de oficio o a petición del contratista mediante el abono o descuento correspondiente en los pagos parciales o, excepcionalmente, en la liquidación del contrato, cuando no hayan podido incluirse en dichos pagos parciales.

#### **10. DURACIÓN DEL CONTRATO. PLAZO DE EJECUCIÓN**

La duració dels servicis referits serà el previst en l'**Apartat G** del Quadro Annex II.

## II.

### ADJUDICACIÓ DEL CONTRACTE

#### 11.- PROCEDIMENT D'ADJUDICACIÓ

L'adjudicació del contracte es realitzarà per l'òrgan de contractació per mitjà de procediment obert a un criteri.

D'acord amb el que disposa la Disposició Addicional Quarta del RDL 3/2011 en cas d'igualtat entre dos o més proposicions des del punt de vista econòmic, tindrà preferència aquella empresa que complisca amb els criteris socials establert en l'**apartat H** del Quadro Annex II.

#### 12.- CRITERIS QUE SERAN OBJECTE DE VALORACIÓ.

Els criteris que serviran de base a la selecció d'este procediment seran els establerts en l'**Apartat H** del Quadro Annex II.

#### 13.- CONTINGUT DE LES OFERTES.

**EL CONTRACTISTA HAURÀ DE PRESENTAR TRES SOBRES. EN TOTS FIGURARÀ LA DENOMINACIÓ DEL SERVICI OBJECTE DE CONTRACTE.**

##### SOBRE NÚM.1. DOCUMENTACIÓ GENERAL.-

En l'exterior es fa constar necessàriament la referència següent: "Documentació general del servici especificat en l'**apartat a** del Quadro Annex II" i contindrà la documentació següent:

- La Declaració responsable de compliment de les condicions establides legalment per a

La duración de los servicios referidos será el previsto en el **Apartado G** del Cuadro Anexo II.

## II.

### ADJUDICACIÓN DEL CONTRATO

#### 11.- PROCEDIMIENTO DE ADJUDICACIÓN

La adjudicación del contrato se realizará por el órgano de contratación mediante procedimiento abierto a un criterio.

De acuerdo con lo dispuesto en la Disposición Adicional Cuarta del RDL 3/2011 en caso de igualdad entre dos o más proposiciones desde el punto de vista económico, tendrá preferencia aquella empresa que cumpla con los criterios sociales establecido en el **apartado H** del Cuadro Anexo II.

#### 12.- CRITERIOS QUE SERÁN OBJETO DE VALORACIÓN.

Los criterios que servirán de base a la selección de este procedimiento serán los establecidos en el **Apartado H** del Cuadro Anexo II.

#### 13.- CONTENIDO DE LAS OFERTAS.

**EL CONTRATISTA DEBERÁ PRESENTAR TRES SOBRES. EN TODOS FIGURARÁ LA DENOMINACIÓN DEL SERVICIO OBJETO DE CONTRATO.**

##### SOBRE N°1. DOCUMENTACIÓN GENERAL.-

En el exterior se hace constar necesariamente la siguiente referencia: "Documentación general del servicio especificado en el **apartado A** del Cuadro Anexo II" y contendrá la documentación siguiente:

- La Declaración responsable de cumplimiento de las condiciones establecidas legalmente para

contractar amb l'Ajuntament de Paterna així com dels requisits mínims que, si és el cas, s'establisquen en el plec administratiu i tècnic, conforme estable l'art. 146.4 TRLCSP.

La Declaració haurà d'ajustar-se al contingut que figura transcrit com "MODEL DECLARACIÓ RESPONSABLE ART. 146.4 TRLCSP".

- Respecte d'aquelles empreses que concórreguen a la licitació en unió temporal, l'aportació de la Declaració no els eximix de la seua obligació de presentar document nomenant un representant o apoderat únic de la unió amb poders prou per a exercitar els drets i complir les obligacions que del contracte es deriven fins a l'extinció del mateix, sense perjudi de l'existència de poders mancomunats que puguin atorgar per a cobraments i pagaments de quantia significativa, i en el que indiquen els noms i circumstàncies de què constitueixen la unió i la participació de cada u, així com que assumixen el compromís de constituir-se formalment en unió temporal en cas de resultar adjudicataris del contracte.
- La documentació referida criteris socials a aplicar en cas d'igualtat entre dos o més empreses licitadores segons s'establix en la clàusula 18 del present plec. Els licitadors presentaran, si és el cas:
  - \* Documentació acreditativa de ser empresa d'inserció conforme estableix en la llei 44/2007 de 13 de desembre per a ser considerades empreses d'inserció.
  - \* Declaració de percentatge de

contratar con el Ayuntamiento de Paterna así como de los requisitos mínimos que, en su caso, se establezcan en el pliego administrativo y técnico, conforme estable el art. 146.4 TRLCSP.

La Declaración deberá ajustarse al contenido que figura transcrito como "MODELO DECLARACIÓN RESPONSABLE ART. 146.4 TRLCSP".

- Respecto de aquellas empresas que concurran a la licitación en unión temporal, la aportación de la Declaración no les exime de su obligación de presentar documento nombrando un representante o apoderado único de la unión con poderes bastantes para ejercitar los derechos y cumplir las obligaciones que del contrato se deriven hasta la extinción del mismo, sin perjuicio de la existencia de poderes mancomunados que puedan otorgar para cobros y pagos de cuantía significativa, y en el que indiquen los nombres y circunstancias de los que constituyan la unión y la participación de cada uno, así como que asumen el compromiso de constituirse formalmente en unión temporal en caso de resultar adjudicatarios del contrato.
- La documentación referida criterios sociales a aplicar en caso de igualdad entre dos o más empresas licitadoras según se establece en la cláusula 18 del presente pliego. Los licitadores presentarán, en su caso:
  - \* Documentación acreditativa de ser empresa de inserción conforme establece en la ley 44/2007 de 13 de diciembre para ser consideradas empresas de inserción.
  - \* Declaración de porcentaje de

treballadors discapacitats en plantilla, amb indicació del nombre global de treballadors i nombre de discapacitats. A la declaració s'aportaran documents acreditatius.

- \* Declaració de no ser empresa d'inserció ni tindre en plantilla un percentatge superior al 2 per cent de treballadors discapacitats.

- **Document comprensiu dels requisits d'admissió.** Haurà d'incloure's la documentació acreditativa dels requisits d'admissió al procediment de licitació conforme estableix l'article 34.1 del plec tècnic consistent en documentació i memòria descriptiva de mitjans i prestació del Servei, on es justifiquen:

Els requisits necessaris a què es refereix l'article 10.1: Per mitjà de certificat o informe de prestació de servei(s), expedit(s) per les administracions contractants, detallant: L'objecte del contracte, el seu àmbit d'actuació, l'import anual i la seua correcta execució per part del licitador.

b). Els equips mòbils i característiques mínimes que s'indiquen en l'article 12.1: Nombre i relació de grues pròpies disponibles, marques, models, tipus, masses màximes que poden arrossegar o carregar i anys d'antiguitat, així com, si és el cas, justificació de ràpida disponibilitat de grues especials o de gran tonatge per mitjà de lloguer o subcontractació.

c) Ser gestor autoritzat de VFU (veure article 12.2), o relació de gestors autoritzats de VFU a través

trabajadores discapacitados en plantilla, con indicación del número global de trabajadores y número de discapacitados. A la declaración se aportarán documentos acreditativos.

- \* Declaración de no ser empresa de inserción ni tener en plantilla un porcentaje superior al 2 por ciento de trabajadores discapacitados.

- **Documento comprensivo de los requisitos de admisión.** Deberá incluirse la documentación acreditativa de los requisitos de admisión al procedimiento de licitación conforme establece el artículo 34.1 del pliego técnico consistente en documentación y memoria descriptiva de medios y prestación del Servicio, donde se justifiquen:

Los requisitos necesarios a que se refiere el Artículo 10.1: Mediante certificado o informe de prestación de servicio(s), expedido(s) por las administraciones contratantes, detallando: El objeto del contrato, su ámbito de actuación, el importe anual y su correcta ejecución por parte del licitador.

b). Los equipos móviles y características mínimas que se indican en el Artículo 12.1: Número y relación de grúas propias disponibles, marcas, modelos, tipo, masas máximas que pueden arrastrar o cargar y años de antigüedad, así como, en su caso, justificación de rápida disponibilidad de grúas especiales o de gran tonelaje mediante alquiler o subcontratación.

c) Ser gestor autorizado de VFU (ver Artículo 12.2), o relación de gestores autorizados de VFU a través

dels quals es realitzarà l'eliminació dels VFU que l'Ajuntament entregue a l'Empresa.

d) Les característiques de la base de les grues i el depòsit per a vehicles retirats (veure article 17.1): Ubicació i distància a Paterna, vies d'accés, horaris d'atenció al públic, dimensions, superfícies cobertes, condicions de tanca, vigilància i seguretat, i la resta de característiques detallades del recinte o recintes disponibles per a base de grues i depòsit de vehicles, i en cas d'haver-hi diversos, amb indicació de quin serà usat preferentment.

El licitador a favor de qui recaiga la proposta d'adjudicació haurà d'acreditar davant de l'òrgan de contractació, prèviament a l'adjudicació del contracte, la possessió i validesa dels documents acreditatius de personalitat i capacitat per a contractar amb l'Ajuntament de Paterna, així com dels requisits mínims que, si és el cas, s'establisquen en el plec administratiu (documents relacionats en clàusula 13.5.).

En tot cas l'òrgan de contractació, amb vista a garantir el bon fi del procediment, podrà demanar, en qualsevol moment anterior a l'adopció de la proposta d'adjudicació, que els licitadors aporten documentació acreditativa del compliment de les condicions establides per a ser adjudicatari del contracte (documents relacionats en clàusula 13.5.).

La declaració responsable del licitador haurà de cenyir-se al model següent:

de los cuales se realizará la eliminación de los VFU que el Ayuntamiento entregue a la Empresa.

d) Las características de la base de las grúas y el depósito para vehículos retirados (ver Artículo 17.1): Ubicación y distancia a Paterna, vías de acceso, horarios de atención al público, dimensiones, superficies cubiertas, condiciones de vallado, vigilancia y seguridad, y demás características detalladas del recinto o recintos disponibles para base de grúas y depósito de vehículos, y en caso de haber varios, con indicación de cual será usado preferentemente.

El licitador a cuyo favor recaiga la propuesta de adjudicación deberá acreditar ante el órgano de contratación, previamente a la adjudicación del contrato, la posesión y validez de los documentos acreditativos de personalidad y capacidad para contratar con el Ayuntamiento de Paterna, así como de los requisitos mínimos que, en su caso, se establezcan en el pliego administrativo (documentos relacionados en clàusula 13.5.).

En todo caso el órgano de contratación, en orden a garantizar el buen fin del procedimiento, podrá recabar, en cualquier momento anterior a la adopción de la propuesta de adjudicación, que los licitadores aporten documentación acreditativa del cumplimiento de las condiciones establecidas para ser adjudicatario del contrato (documentos relacionados en clàusula 13.5.).

La declaración responsable del licitador deberá ceñirse al siguiente modelo:

**SOBRE NÚM.2. OFERTA ECONÒMICA.-**

Contindrà l'oferta econòmica ajustada al model que s'acompanya Com a **Annex I**, sense errors o ratllades que dificulten conèixer clarament el que l'òrgan de contractació estime fonamental per a considerar les ofertes, i que, si es produïxen, provocaran que la proposició siga rebutjada.

En la proposició haurà d'indicar-se, com partida independent, l'import de l'Impost del Valor Afegit (IVA).

**SOBRE NÚM.3 DOCUMENTACIÓ**

**TÈCNICA.-** En este sobre s'inclourà la **Memòria** Descriptiva referida a les **condicions de preferència**.

Relatiu a les condicions de preferència:

- Justificació de ser gestor autoritzat de VFU, o relació de gestors autoritzats de VFU a través dels quals es realitzarà l'eliminació dels VFU que l'Ajuntament entregue a l'Empresa.
- Nombre i relació de grues pròpies disponibles, marques, models, masses màximes que poden carregar i anys d'antiguitat, així com si és el cas de no posseir, justificació de ràpida disponibilitat de grues especials o de gran tonatge per mitjà de lloguer o subcontractació.
- Ubicació, dimensions, superfícies cobertes, i la resta de característiques detallades del recinte o recintes disponibles

**SOBRE N°2. OFERTA ECONÓMICA.-**

Contendrá la oferta económica ajustada al modelo que se acompaña como **Anexo I**, sin errores o tachaduras que dificulten conocer claramente lo que el órgano de contratación estime fundamental para considerar las ofertas, y que, de producirse, provocarán que la proposición sea rechazada.

En la proposición deberá indicarse, como partida independiente, el importe del Impuesto del Valor Añadido (IVA).

**SOBRE N°3 DOCUMENTACIÓN**

**TÉCNICA.-** En este sobre se incluirá la **Memoria** Descriptiva referida a las **condiciones de preferencia**.

Relativo a las condiciones de preferencia:

- Justificación de ser gestor autorizado de VFU, o relación de gestores autorizados de VFU a través de los cuales se realizará la eliminación de los VFU que el Ayuntamiento entregue a la Empresa.
- Número y relación de grúas propias disponibles, marcas, modelos, masas máximas que pueden cargar y años de antigüedad, así como en su caso de no poseer, justificación de rápida disponibilidad de grúas especiales o de gran tonelaje mediante alquiler o subcontratación.
- Ubicación, dimensiones, superficies cubiertas, y demás características detalladas del recinto o recintos disponibles

**MODELO DECLARACIÓN RESPONSABLE (ART. 146.4 TRLCSP)**

En relación al procedimiento de licitación del contrato de .....

D./Dña.

con D.N.I. número:

En nombre propio o, en su caso, en representación de la persona física/jurídica:

Con NIF:

y con domicilio en:..... teléfono:..... fax:..... correo electrónico:..... **(obligatorio cumplimentar)**.

DECLARO bajo mi responsabilidad:

a) Que dispongo de poderes suficientes para presentar esta declaración.

b) Que la empresa a la que represento pertenece a un Grupo de empresas:

Sí/No

En caso afirmativo:

Nombre del Grupo es ....

Y declaro que a esta licitación no se presenta oferta por parte de ninguna otra empresa del Grupo.

c) Que la empresa a la que represento tiene en plantilla un número de trabajadores de....., y que el porcentaje de trabajadores con discapacidad según art. 42 del RDLeg 1/2013 de 29 de noviembre es de: .....%.

d) Que a la fecha de finalización del plazo de presentación de proposiciones el firmante de la declaración y la persona física/jurídica a la que represento, y sus administradores y representantes, cumplen con las condiciones legalmente establecidas para contratar con la Administración, de conformidad con lo establecido en el artículo 146.4 y 5 del TRLCSP, y con lo dispuesto en las cláusulas del pliego administrativo.

e) Que ni el firmante de la declaración ni la persona física/jurídica a la que represento, ni ninguno de sus administradores o representantes, se hallan incurso en supuesto alguno a los que se refiere el artículo 60 del TRLCSP, y que la persona física/jurídica representada se encuentra al corriente en el cumplimiento de las obligaciones tributarias y de Seguridad Social impuestas por las disposiciones vigentes.

f) Que la persona física/jurídica a la que represento cumple con los requisitos técnicos de admisión, cuya acreditación se incluye en sobre nº1.

g) Que la persona física/jurídica a la que represento cumple con los requisitos de solvencia económica recogidos en el pliego administrativo.

h) Que el firmante de la declaración y la persona física/jurídica a la que represento, acepta el medio electrónico como medio de comunicación para la recepción de notificaciones relativas a este proceso de licitación, indicando a estos efectos la siguiente dirección de correo electrónico a la cual deberán remitirse los avisos correspondientes al envío de dichas notificaciones: **(((indicar correo electrónico)))**

Asimismo, mediante el presente escrito me comprometo a aportar al órgano de contratación del Ayuntamiento de Paterna la documentación exigida en los pliegos administrativos cuando así lo recabe en el procedimiento de licitación de **(((nombre del contrato)))**

Lugar, fecha, y firma del licitador"

- per a base de grues i depòsit de vehicles

#### **14.- MESA DE CONTRACTACIÓ**

Per a la qualificació i comprovació de la documentació aportada pels interessats, l'òrgan de contractació estarà assistit per una Mesa de Contractació prevista en **l'Apartat I** del Quadro Annex II, que serà l'òrgan competent per a elevar posteriorment la corresponent proposta d'adjudicació.

#### **15.- TERMINI I PRESENTACIÓ D'OFERTES**

**15.1.-** Les ofertes es presentaran en la forma indicada en els apartats següents, en la Gestió de Contractació (Àrea d'Infraestructures) de 9 a 14 hores, en el termini previst en **l'Apartat Ñ** del Quadro Annex II, a comptar de l'endemà de publicació de l'anunci en el diari que corresponga segons s'establisca en **l'Apartat Ñ** del quadro Annex II.

**15.2.-** La presentació podrà realitzar-se per mitjà d'entregues en les oficines que s'indiquen en l'anunci de licitació, bé personalment o bé per mitjà d'enviament per missatgeria entregat dins del termini assenyalat. També podrà realitzar-se per mitjà d'enviament per correu, i en este cas l'interessat haurà d'acreditar, amb el resguard corresponent, la data d'imposició de l'enviament i comunicar en el mateix dia a l'òrgan de contractació, per fax, tèlex o telegrama, la remissió de la proposició.

La dita comunicació podrà també realitzar-se per correu electrònic, si bé este mitjà només

- para base de grúas y depósito de vehículos

#### **14.- MESA DE CONTRATACIÓN**

Para la calificación y comprobación de la documentación aportada por los interesados, el órgano de contratación estará asistido por una Mesa de Contratación prevista en el **Apartado I** del Cuadro Anexo II, que será el órgano competente para elevar posteriormente la correspondiente propuesta de adjudicación.

#### **15.- PLAZO Y PRESENTACIÓN DE OFERTAS**

**15.1.-** Las ofertas se presentarán en la forma indicada en los apartados siguientes, en la Gestión de Contratación (Área de Infraestructuras) de 9 a 14 horas, en el plazo previsto en el **Apartado Ñ** del Cuadro Anexo II, a contar desde el día siguiente al de publicación del anuncio en el Diario que corresponda según se establezca en el **Apartado Ñ** del cuadro anexo II.

**15.2.-** La presentación podrá realizarse mediante entregas en las oficinas que se indiquen en el anuncio de licitación, bien personalmente o bien mediante envío por mensajería entregado dentro del plazo señalado. También podrá realizarse mediante envío por correo, en cuyo caso el interesado deberá acreditar, con el resguardo correspondiente, la fecha de imposición del envío y comunicar en el mismo día al órgano de contratación, por fax, telex o telegrama, la remisión de la proposición.

Dicha comunicación podrá también realizarse por correo electrónico, si bien este medio

serà vàlid si hi ha constància de la seua transmissió i recepció, de les seues dates i del contingut íntegre de les comunicacions i s'identifica fidedignament al remitent i al destinatari. Sense la concurrència d'ambdós requisits no serà admesa la proposició en el cas que fóra rebuda fora del termini fixat en l'anunci de licitació.

L'ús de mitjans electrònics, informàtics i telemàtics s'ajustarà al que estableix l'apartat f) de la Disposició Addicional Setzena del RDL 3/2011, pel qual s'estableix que tots els actes i manifestacions de voluntat dels òrgans administratius o de les empreses licitadores o contractistes que tinguen efectes jurídics i s'emeten tant en la fase preparatòria com en les fases de licitació, adjudicació i execució del contracte han de ser autenticats per mitjà d'una firma electrònica reconeguda d'acord amb la Llei 59/2003, de 19 de desembre, de Firma Electrónica. Els mitjans electrònics, informàtics o telemàtics emprats han de poder garantir que la firma s'ajusta a les disposicions d'esta norma.

No obstant això, transcorreguts deu dies naturals des de la terminació del termini, no serà admesa cap proposició enviada per correu.

**15.3.-** La presentació de les proposicions presumix l'acceptació incondicional per l'empresari de la totalitat del contingut del present plec, sense cap excepció.

**15.4.-** La presentació de la proposició s'haurà de realitzar en una sola de les dependències administratives entre les diverses que existisquen per a poder portar-la a cap, rebutjant-se en cas

sólo será válido si existe constancia de su transmisión y recepción, de sus fechas y del contenido íntegro de las comunicaciones y se identifica fidedignamente al remitente y al destinatario. Sin la concurrencia de ambos requisitos no será admitida la proposición en el caso que fuera recibida fuera del plazo fijado en el anuncio de licitación.

El uso de medios electrónicos, informáticos y telemáticos se ajustará a lo establecido en el apartado f) de la Disposición Adicional Decimosexta del RDL 3/2011, por el que se establece que todos los actos y manifestaciones de voluntad de los órganos administrativos o de las empresas licitadoras o contratistas que tengan efectos jurídicos y se emitan tanto en la fase preparatoria como en las fases de licitación, adjudicación y ejecución del contrato deben ser autenticados mediante una firma electrónica reconocida de acuerdo con la Ley 59/2003, de 19 de diciembre, de Firma Electrónica. Los medios electrónicos, informáticos o telemáticos empleados deben poder garantizar que la firma se ajusta a las disposiciones de esta norma.

No obstante, transcurridos diez días naturales desde la terminación del plazo, no será admitida ninguna proposición enviada por correo.

**15.3.-** La presentación de las proposiciones presume la aceptación incondicional por el empresario de la totalidad del contenido del presente pliego, sin salvedad alguna.

**15.4.-** La presentación de la proposición se deberá realizar en una sola de las dependencias administrativas de entre las varias que existan para poder llevarla a cabo, rechazándose en caso

contrari totes les presentades pel licitador.

## **16. OFERTES DELS INTERESSATS**

**16.1.-** Els interessats hauran de presentar les seues ofertes referides a la totalitat de l'objecte del contracte.

L'import de la proposició econòmica no haurà de superar el tipus de licitació establert en l'**apartat D** de l'Annex II del present plec.

**16.2.-** Cada interessat podrà presentar només una oferta en relació amb l'objecte del contracte, sense que es puguin presentar variants o alternatives, llevat que així s'autoritze en l'**apartat D** de l'Annex II.

**16.3.-** L'empresari que haja presentat oferta en unió temporal amb altres empresaris no podrà, al seu torn, presentar oferta individualment, ni figurar en més d'una unió temporal participant en la licitació. L'incompliment d'esta prohibició donarà lloc a la no-admissió de totes les ofertes per ell subscrietes.

**16.4.-** Els interessats hauran d'incloure en la seua proposició una relació detallada dels mitjans personals i materials que es comprometen a adscriure a l'execució del contracte.

## **17.- QUALIFICACIÓ DE LA DOCUMENTACIÓ GENERAL**

Conclòs el termini de presentació d'ofertes, la Mesa de contractació procedirà a la qualificació de la documentació general NÚM.1 (Declaració responsable art. 146.4 TRLCSP, etc.) i memòria comprensiva dels requisits mínims per a participar en la licitació, i si observara defectes materials en la documentació presentada, ho notificarà per fax, telegrama o

contrario todas las presentadas por el licitador.

## **16. OFERTAS DE LOS INTERESADOS**

**16.1.-** Los interesados habrán de presentar sus ofertas referidas a la totalidad del objeto del contrato.

El importe de la proposición económica no deberá superar el tipo de licitación establecido en el **apartado D** del Anexo II del presente pliego.

**16.2.-** Cada interesado podrá presentar sólo una oferta en relación con el objeto del contrato, sin que se puedan presentar variantes o alternativas, salvo que así se autorice en el **apartado D** del Anexo II.

**16.3.-** El empresario que haya presentado oferta en unión temporal con otros empresarios no podrá, a su vez, presentar oferta individualmente, ni figurar en más de una unión temporal participante en la licitación. El incumplimiento de esta prohibición dará lugar a la no admisión de todas las ofertas por él suscritas.

**16.4.-** Los interesados deberán incluir en su proposición una relación detallada de los medios personales y materiales que se comprometen a adscribir a la ejecución del contrato.

## **17.- CALIFICACIÓN DE LA DOCUMENTACIÓN GENERAL**

Concluido el plazo de presentación de ofertas, la Mesa de contratación procederá a la calificación de la documentación general-SOBRE N°1 (Declaración responsable art. 146.4 TRLCSP, etc.) y memoria comprensiva de los requisitos mínimos para participar en la licitación, y si observase defectos materiales en la documentación presentada, lo notificará por fax, telegrama o

correu electrònic a l'interessat corresponent, deixant constància de la dita notificació en l'expedient, concedint-li un termini no superior a tres dies hàbils perquè ho esmene. Ara bé, si la documentació d'algun interessat continguera defectes substancials o deficiències materials no esmenables, no serà admés al procediment d'adjudicació.

La Mesa de contractació acordarà que el tècnic responsable del contracte elabore informe de compliment de **requisits mínims de participació**. Per a la seua elaboració, el tècnic podrà cursar requeriment a les empreses per a l'aportació d'aclariments i/o esmena de deficiències en la seua documentació, de la qual cosa haurà de donar compte en el seu informe.

Al marge de l'esmena a què es referix el paràgraf anterior, la Mesa de contractació podrà demanar dels licitadors els aclariments que crega oportuns sobre els documents presentats, així com requerir-los per a la presentació de documents complementaris, requeriment que haurà de ser omplit en el termini màxim de cinc dies naturals i sempre abans de la declaració d'admissió de les proposicions.

#### **18.- EXAMEN DE LES OFERTES I VALORACIÓ.**

Una vegada qualificada la documentació general i realitzades les esmenes i, si és el cas, aportats els aclariments o documents complementaris requerits, o transcorregut el termini que s'haguera conferit a este efecte, la Mesa de Contractació, en acte públic, en data, hora i lloc indicats en **l'apartat I** del quadro Annex II, procedirà a l'obertura del **sobre NÚM.2** "Proposició Econòmica" i **Sobre NÚM.3** "Documentació Tècnica" dels

correo electrónico al interesado correspondiente, dejando constancia de dicha notificación en el expediente, concediéndole un plazo no superior a tres días hábiles para que lo subsane. Ahora bien, si la documentación de algún interesado contuviese defectos sustanciales o deficiencias materiales no subsanables, no será admitido al procedimiento de adjudicación.

La Mesa de contratación acordará que el técnico responsable del contrato elabore informe de cumplimiento de **requisitos mínimos de participación**. Para su elaboración, el técnico podrá cursar requerimiento a las empresas para la aportación de aclaraciones y/o subsanación de deficiencias en su documentación, de lo que deberá dar cuenta en su informe.

Al margen de la subsanación a que se refiere el párrafo anterior, la Mesa de contratación podrá recabar de los licitadores las aclaraciones que estime oportunas sobre los documentos presentados, así como requerirles para la presentación de documentos complementarios, requerimiento que deberá ser cumplimentado en el plazo máximo de cinco días naturales y siempre antes de la declaración de admisión de las proposiciones.

#### **18.- EXAMEN DE LAS OFERTAS Y VALORACIÓN.**

Una vez calificada la documentación general y realizadas las subsanaciones y, en su caso, aportadas las aclaraciones o documentos complementarios requeridos, o transcurrido el plazo que se hubiere conferido al efecto, la Mesa de Contratación, en acto público, en fecha, hora y lugar indicados en el **apartado I** del cuadro Anexo II, procederá a la apertura del **sobre N°2** "Proposición Económica" y **Sobre N°3** "Documentación Técnica" de los

licitadors admesos com resultat de la qualificació de la documentació general.

En primer lloc, el president donarà compte als assistents del nombre de proposicions rebudes i del nom dels licitadors, comunicant el resultat de la qualificació de la documentació general presentada en el **sobre núm.1** amb expressió dels licitadors admesos i dels exclosos, i de les causes de la seua exclusió, invitant els assistents a formular les observacions que estimen oportunes, que serà reflectides en l'acta, però sense que en este moment puga la Mesa fer-se càrrec de documents que no hagueren sigut entregats durant el termini d'admissió d'ofertes, o el d'esmena de defectes o omissions.

A continuació, es donarà lectura de l'informe tècnic de compliment de requisits mínims de compliment, amb indicació de les piques admeses i no admeses al procediment.

A continuació, i concloua l'obertura de proposicions econòmiques, el president de la Mesa, després de la classificació de les proposicions per ordre decreixent, concretarà expressament quina és la de preu més baix, sobre la qual formularà proposta d'oferta econòmicament més avantatjosa d'acord amb el que estableix l'art.151 RDL 3/2011, llevat que la Mesa considere necessària l'emissió d'informe tècnic de valoració i en este cas es procedirà com s'indica en el paràgraf següent. En tot cas, el president invitarà els licitadors assistents a exposar quantes observacions o reserves estimen oportunes en relació amb l'acte celebrat, informant-los, en cas de produir-se estes, de la possibilitat de presentar reclamacions escrites davant de

licitadores admitidos como resultado de la calificación de la documentación general.

En primer lugar, el Presidente dará cuenta a los asistentes del número de proposiciones recibidas y del nombre de los licitadores, comunicando el resultado de la calificación de la documentación general presentada en el **sobre n°1** con expresión de los licitadores admitidos y de los excluidos, y de las causas de su exclusión, invitando a los asistentes a que formulen las observaciones que estimen oportunas, que será reflejadas en el acta, pero sin que en este momento pueda la Mesa hacerse cargo de documentos que no hubiesen sido entregados durante el plazo de admisión de ofertas, o el de subsanación de defectos u omisiones.

Seguidamente, se dará lectura del informe técnico de cumplimiento de requisitos mínimos de cumplimiento, con indicación de las plicas admitidas e inadmitidas al procedimiento.

A continuación, y concluida la apertura de proposiciones económicas, el Presidente de la Mesa, tras la clasificación de las proposiciones por orden decreciente, concretará expresamente cual es la de precio más bajo, sobre la que formulará propuesta de oferta económicamente más ventajosa conforme a lo establecido en el art.151 RDL 3/2011, salvo que la Mesa considere necesaria la emisión de informe técnico de valoración en cuyo caso se procederá como se indica en el párrafo siguiente. En todo caso, el Presidente invitará a los licitadores asistentes a que expongan cuantas observaciones o reservas estimen oportunas en relación con el acto celebrado, informándoles, en caso de producirse éstas, de la posibilidad

l'òrgan de contractació, en el termini màxim de dos dies hàbils següents al d'aquell acte i es dirigiran a l'òrgan de contractació, el qual, amb un informe previ de la Mesa de contractació, resoldrà el procediment, amb pronunciament exprés sobre les reclamacions presentades, en l'adjudicació del contracte. O bé podrà interposar-se el recurs especial a què es referix l'art. 40 RDL 3/2011 en cas de tractar-se, si el procediment estiguera subjecte al dit recurs.

En els supòsits que la Mesa ho considere necessari, en l'acte d'obertura de proposicions econòmiques podrà acordar-se l'emissió d'informe tècnic de valoració d'ofertes. En este cas, rebut el dit informe tècnic, la Mesa de contractació es reunirà novament i formularà proposta de "oferta econòmicament més avantatjosa" d'acord amb el que estableix l'art. 151.1 RDL 3/2011.

La Mesa de contractació elevarà a l'òrgan de contractació com proposta d'oferta més avantatjosa l'aportada pel licitador que oferisca el preu més baix. L'esmentada proposta no crea cap dret mentre l'òrgan de contractació no dicte la resolució de l'adjudicació.

#### **Empat entre dos o més licitadors.**

Per a la resolució de situacions d'empat entre dos o més licitadors una vegada aplicats els criteris de valoració que corresponga segons estableix el present plec, s'estarà en primer lloc als criteris tècnics que si és el cas s'hagueren establits.

En el supòsit de no contemplar criteris tècnics o bé una vegada aplicats estos l'empat

de presentar reclamaciones escritas ante el órgano de contratación, en el plazo máximo de dos días hábiles siguientes al de aquel acto y se dirigirán al órgano de contratación, el cual, previo informe de la mesa de contratación, resolverá el procedimiento, con pronunciamiento expreso sobre las reclamaciones presentadas, en la adjudicación del contrato. O bien podrá interponerse el recurso especial a que se refiere el art. 40 RDL 3/2011 en caso de tratarse, si el procedimiento estuviera sujeto a dicho recurso.

En los supuestos en que la Mesa lo considere necesario, en el acto de apertura de proposiciones económicas podrá acordarse la emisión de informe técnico de valoración de ofertas. En este caso, recibido dicho informe técnico, la Mesa de contratación se reunirá nuevamente y formulará propuesta de "oferta económicamente más ventajosa" conforme a lo establecido en el art. 151.1 RDL 3/2011.

La Mesa de contratación elevará al órgano de contratación como propuesta de oferta más ventajosa la aportada por el licitador que oferte el precio más bajo. Dicha propuesta no crea derecho alguno mientras el órgano de contratación no dicte la resolución de la adjudicación.

#### **Empate entre dos o más licitadores.**

Para la resolución de situaciones de empate entre dos o más licitadores una vez aplicados los criterios de valoración que corresponda según establece el presente pliego, se estará en primer lugar a los criterios técnicos que en su caso se hubieran establecido.

En el supuesto de no contemplar criterios técnicos o bien una vez aplicados éstos el

persistira, caldrà ajustar-se a allò que s'ha establert a continuació:

En igualtat de condicions amb les ofertes que siguin econòmicament més avantatjoses, es donarà preferència a les proposicions presentades per les empreses inserció que complisquen amb els requisits establerts en la Llei 44/2007 de 13 de desembre per a la regulació del règim.

En cas de no existir entre els licitadors cap empresa d'inserció o que persistira l'empat després d'aplicar el paràgraf anterior, la preferència en l'adjudicació dels contractes serà per a les proposicions presentades per aquelles empreses que, en el moment de presentar la seua oferta, tinguen en la seua plantilla un nombre de treballadors amb discapacitat superior al 2 per 100 sempre que les dites proposicions igualen en els seus termes a les més avantatjoses des del punt de vista dels criteris que servisquen de base per a l'adjudicació.

En cas de persistir l'empat, este es resoldrà per sorteig. El sorteig s'efectuarà en sessió pública de la Mesa de contractació.

## **19.- ADJUDICACIÓ**

**19.1.-** Dins dels **5 dies hàbils** següents a aquell en què expire el termini de 10 dies hàbils per a la presentació de la documentació requerida d'acord amb la clàusula 21 del present plec l'òrgan de contractació dictarà una resolució motivada d'adjudicació a favor del licitador que haja presentat l'oferta econòmicament més avantatjosa, sempre que este haja aportat la dita documentació i acreditat que reuneix les condicions exigides a este efecte.

En tot cas, la resolució d'adjudicació haurà de dictar-se en

empate persistiera, se estará a lo establecido a continuación:

En igualdad de condiciones con las ofertas que sean económicamente más ventajosas, se dará preferencia a las proposiciones presentadas por las empresas inserción que cumplan con los requisitos establecidos en la Ley 44/2007 de 13 de diciembre para la regulación del régimen.

En caso de no existir entre los licitadores ninguna empresa de inserción o que persistiera el empate tras aplicar el párrafo anterior, la preferencia en la adjudicación de los contratos será para las proposiciones presentadas por aquellas empresas que, en el momento de presentar su oferta, tengan en su plantilla un número de trabajadores con discapacidad superior al 2 por 100 siempre que dichas proposiciones igualen en sus términos a las más ventajosas desde el punto de vista de los criterios que sirvan de base para la adjudicación.

En caso de persistir el empate, éste se resolverá por sorteo. El sorteo se efectuará en sesión pública de la Mesa de contratación.

## **19.- ADJUDICACIÓN**

**19.1.-** Dentro de los **5 días hábiles** siguientes a aquél en que expire el plazo de 10 días hábiles para la presentación de la documentación requerida conforme a la clàusula 21 del presente pliego el órgano de contratación dictará resolución motivada de adjudicación a favor del licitador que haya presentado la oferta económicamente más ventajosa, siempre que éste haya aportado dicha documentación y acreditado que reúne las condiciones exigidas al efecto.

En cualquier caso, la resolución de adjudicación deberá

el termini establert en l'**apartat H** del quadre Annex II.

El termini d'adjudicació quedarà suspès segons el que disposa la clàusula 21.4 del present plec.

**19.2.-** L'adjudicació haurà de dictar-se en tot cas, sempre que alguna de les ofertes presentades reuneixi els requisits exigits en el plec de clàusules, no podent en este cas declarar-se deserta la licitació. No obstant això, en els termes que preveu l'article 155 del RDL 3/2011, l'Administració, abans de dictar l'adjudicació, podrà renunciar a celebrar el contracte per raons d'interés públic, o desistir del procediment tramitat, quan este patisca de defectes no esmenables, havent d'indemnitzar els licitadors, en ambdós casos, dels costos que la seua participació en la licitació els haguera efectivament ocasionat.

**19.3.-** El caràcter desproporcionat o anormal de les ofertes s'apreciarà d'acord amb els paràmetres objectius establerts reglamentàriament (art. 85 del Reial Decret 1098/2001 de 12 d'octubre). Llevat que en Annex II, **apartat H**, s'expressi una altra forma per a determinar el caràcter desproporcionat o anormal de les ofertes econòmiques:

Quan s'identifique una proposició que pugui ser considerada desproporcionada o anormal, haurà de donar-se audiència al licitador que l'haja presentat perquè justifique la valoració de l'oferta, de conformitat amb el que estableix l'art. 152.3 RDL 3/2011.

En el cas de resultar adjudicatària una oferta incursa en valors desproporcionats o anormals, s'exigirà una garantia complementària del 5%.

dictarse en el plazo establecido en el **apartado H** del cuadro Anexo II.

El plazo de adjudicación quedará suspendido según lo dispuesto en la cláusula 21.4 del presente pliego.

**19.2.-** La adjudicación deberá dictarse en todo caso, siempre que alguna de las ofertas presentadas reúna los requisitos exigidos en el pliego de cláusulas, no pudiendo en tal caso declararse desierta la licitación. No obstante, en los términos previstos en el artículo 155 del RDL 3/2011, la Administración, antes de dictar la adjudicación, podrá renunciar a celebrar el contrato por razones de interés público, o desistir del procedimiento tramitado, cuando éste adolezca de defectos no subsanables, debiendo de indemnizar a los licitadores, en ambos casos, de los gastos que su participación en la licitación les hubiese efectivamente ocasionado.

**19.3.-** El carácter desproporcionado o anormal de las ofertas se apreciará conforme a los parámetros objetivos establecidos reglamentariamente (art. 85 del Real Decreto 1098/2001 de 12 de octubre). Salvo que en Anexo II, **apartado H**, se exprese otra forma para determinar el carácter desproporcionado o anormal de las ofertas económicas:

Cuando se identifique una proposición que pueda ser considerada desproporcionada o anormal, deberá darse audiencia al licitador que la haya presentado para que justifique la valoración de la oferta, de conformidad con lo establecido en el art. 152.3 RDL 3/2011.

En el caso de resultar adjudicataria una oferta incursa en valores desproporcionados o anormales, se exigirá una garantía complementaria del 5%.

**19.4.-** L'adjudicació haurà de notificar-se als candidats o licitadors i simultàniament es publicarà en el perfil del contractant. La notificació de l'adjudicació es farà per qualsevol dels mitjans que permeten deixar constància de la seua recepció pel destinatari. En particular podrà efectuar-se per correu electrònic a l'adreça que els licitadors o candidats hagueren designat al presentar les seues proposicions, en els termes establits en l'art. 28 de la Llei 11/2007, de 22 de juny, d'accés electrònic dels ciutadans als Servicis Públics. No obstant això, el termini per a considerar rebutjada la notificació, amb els efectes previstos en l'art. 59.4 de la llei 30/1992, de 26 de novembre, serà de cinc dies.

## **20. CONSTITUCIÓ DE LA GARANTIA**

### **20.1.- GARANTIA DEFINITIVA**

La garantia definitiva podrà prestar-se en qualsevol de les formes establides en l'art. 96 del TRLCSP.

En tot cas i siga quina siga la forma de constitució triada, el licitador haurà de depositar en la Tresoreria Municipal la garantia definitiva i aportar a Gestió de contractació el document acreditatiu del depòsit per a procedir a l'adjudicació del contracte.

Quan es tracte de contractes diferents dels d'obra i concessió d'obra pública, la garantia pot constituir-se per mitjà de retenció en el preu. A estos efectes el licitador haurà d'aportar declaració expressant este extrem.

### **20.2.- GARANTIA PROVISIONAL**

De conformitat amb el que estableix l'art. 103 del TRLCSP, els licitadors podran prestar la

**19.4.-** La adjudicación deberá notificarse a los candidatos o licitadores y simultáneamente se publicará en el perfil del contratante. La notificación de la adjudicación se hará por cualquiera de los medios que permiten dejar constancia de su recepción por el destinatario. En particular podrá efectuarse por correo electrónico a la dirección que los licitadores o candidatos hubieren designado al presentar sus proposiciones, en los términos establecidos en el art. 28 de la Ley 11/2007, de 22 de junio, de acceso electrónico de los ciudadanos a los Servicios Públicos. Sin embargo, el plazo para considerar rechazada la notificación, con los efectos previstos en el art. 59.4 de la ley 30/1992, de 26 de noviembre, será de cinco días.

## **20. CONSTITUCIÓN DE LA GARANTÍA**

### **20.1.- GARANTÍA DEFINITIVA**

La garantía definitiva podrá prestarse en cualquiera de las formas establecidas en el art. 96 del TRLCSP.

En todo caso y cualquiera que sea la forma de constitución escogida, el licitador deberá depositar en la Tesorería Municipal la garantía definitiva y aportar a Gestión de contratación el documento acreditativo del depósito para proceder a la adjudicación del contrato.

Quando se trate de contratos distintos a los de obra y concesión de obra pública, la garantía puede constituirse mediante retención en el precio. A estos efectos el licitador deberá aportar declaración expresando este extremo.

### **20.2.- GARANTÍA PROVISIONAL**

De conformidad con lo establecido en el art. 103 del TRLCSP, los licitadores podrán

garantia provisional, en cas de ser exigida en el present plec, en efectiu, valors anotats, avals o certificats d'assegurança de caució.

En tot cas i siga quina siga l'opció triada pel licitador per a constituir la garantia provisional, serà requisit incloure entre la documentació general, quan així s'exigisca, document acreditatiu d'haver depositat la garantia provisional en la Tresoreria Municipal.

#### **20.3.- MODEL AVAL**

Quan la garantia es preste per mitjà d'algun dels documents previstos en l'art. 96 del TRLCSP (aval bancari o assegurança de caució), estos hauran d'ajustar-se al model següent:

#### **MODEL D'AVAL**

L'entitat.....(Raó social del banc, caixa d'estalvis, cooperativa de crèdit, establiment financer de crèdit, societat de garantia recíproca), amb CIF ..., i domicili a efecte de notificacions ..., codi postal ..., localitat ....., i en nom seu .... (nom i cognoms dels apoderats), amb DNI/NIF ....., amb poders suficients, per a obligar-los en este acte.

#### **A V A L A**

A ....(Nom i cognoms o raó social i CIF de l'empresa avalada)....., en concepte de garantia ....(provisional, definitiva o complementària)....., per a respondre de les obligacions següents: (detallar l'objecte del contracte o l'obligació assumida pel garantit, núm. d'expedient, .... en virtut del que disposa la normativa sobre contractació administrativa i la clàusula ....(indicar la clàusula del

prestar la garantía provisional, en caso de ser exigida en el presente pliego, en efectivo, valores anotados, avales o certificados de seguro de caución.

En todo caso y sea cual fuere la opción escogida por el licitador para constituir la garantía provisional, será requisito incluir entre la documentación general, cuando así se exija, documento acreditativo de haber depositado la garantía provisional en la Tesorería Municipal.

#### **20.3.- MODELO AVAL**

Cuando la garantía se preste mediante alguno de los documentos contemplados en el art. 96 del TRLCSP (aval bancario o seguro de caución), éstos deberán ajustarse al siguiente modelo:

#### **MODELO DE AVAL**

La entidad.....(Razón social del Banco, Caja de Ahorros, Cooperativa de Crédito, Establecimiento financiero de crédito, Sociedad de Garantía Recíproca), con C.I.F. ..., y domicilio a efecto de notificaciones ..., código postal ..., localidad ....., y en su nombre .... (nombre y apellidos de los apoderados), con D.N.I./N.I.F. ...., con poderes suficientes, para obligarles en este acto.

#### **A V A L A**

A ....(Nombre y apellidos o razón social y CIF de la empresa avalada)....., en concepto de garantía ....(provisional, definitiva o complementaria)....., para responder de las obligaciones siguientes: (detallar el objeto del contrato o la obligación asumida por el garantizado, nº de expediente, .... en virtud de lo dispuesto en la normativa sobre contratación administrativa y la clàusula ....(indicar la clàusula

plec).... del plec de les clàusules administratives particulars, davant de l'Excm. Ajuntament de Paterna, per import de ....(en xifres).... (en lletres).... €.

L'entitat avalista declara davall la seua responsabilitat, que complix els requisits previstos en l'article 56.2 del Reial Decret 1.098/2001, de 12 d'octubre, pel qual s'aprova el Reglament General de la Llei de Contractes de les Administracions Públiques.

Este aval s'atorga solidàriament respecte a l'obligat principal, amb renúncia expressa al benefici d'excussió a què es referix l'article 1830 del Codi Civil i amb compromís de pagament al primer requeriment de la Tresoreria de l'Ajuntament de Paterna., amb subjecció als termes previstos en la Llei de Contractes del Sector Públic, i en les normes de desplegament, especialment en el RD 1098/2001 del 12 d'octubre, i en la Normativa Reguladora de la Tresoreria de les entitats locals.

El present aval tindrà una duració indefinida, romanent vigent fins que l'Ajuntament de Paterna resolga expressament declarar l'extinció de l'obligació garantida i autoritze expressament la seua cancel·lació i ordene la seua devolució.

Este aval figura inscrit en el Registre Especial d'Avals amb el número.....

.....(lloc i data de la seua expedició)  
.....(Raó social de l'entitat)  
.....(Firma dels apoderats)

del pliego).... del pliego de las cláusulas administrativas particulares, ante el Excmo. Ayuntamiento de Paterna, por importe de ....(en cifras).... (en letras).... €.

La entidad avalista declara bajo su responsabilidad, que cumple los requisitos previstos en el artículo 56.2 del Real Decreto 1.098/2001, de 12 de octubre, por el que se aprueba el Reglamento General de la Ley de Contratos de las Administraciones Públicas.

Este aval se otorga solidariamente respecto al obligado principal, con renuncia expresa al beneficio de excusión a que se refiere el artículo 1830 del Código Civil y con compromiso de pago al primer requerimiento de la Tesorería del Ayuntamiento de Paterna., con sujeción a los términos previstos en la Ley de Contratos del Sector Público, y en las normas de desarrollo, especialmente en el R.D. 1098/2001 del 12 de Octubre, y en la Normativa Reguladora de la Tesorería de las Entidades Locales.

El presente aval tendrá una duración indefinida, permaneciendo vigente hasta que el Ayuntamiento de Paterna resuelva expresamente declarar la extinción de la obligación garantizada y autorice expresamente su cancelación y ordene su devolución.

Este aval figura inscrito en el Registro Especial de Avals con el número.....

.....(lugar y fecha de su expedición)  
.....(Razón social de la entidad)  
.....(Firma de los apoderados)

OBSERVACIÓ: La verificació i validació dels poders dels firmants, serà realitzat per l'advocacia de l'Estat o de la província corresponent, així com per fedatari públic, que adjuntarà diligència al dors, segons model orientatiu:

Intervinguda per mi, "Notari", Notari de l'Il·lustre Col·legi Notarial de (...), amb residència a (...), respecte a la incorporació al meu Llibre de Registre d'Operacions Mercantils, secció B, amb el número "Asientonum", i respecte a l'atorgament del present Aval, subscrit per "Banc", a favor del "Beneficiari", per import "d'Euro", donant fe de la seua identitat, capacitat i legitimitat de les seues firmes, a tots els efectes legals. Prescindisc, quant a l'Entitat Creditícia de la comprovació de la vigència dels Poders en el Registre de Revocacions.

A (...), "Data".

Operació número, del meu Llibre Registre d'Operacions Mercantils, Secció B.

Amb esta data he intervingut la següent operació.

OBSERVACIÓN: La verificación y bastaneo de los poderes de los firmantes, será realizado por la abogacia del Estado o de la provincia correspondiente, así como por fedatario público, que adjuntará diligencia al dorso, según modelo orientativo:

Intervenida por mí, "Notario", Notario del Ilustre Colegio Notarial de (...), con residencia en (...), respecto a la incorporación a mi Libro de Registro de Operaciones Mercantiles, sección B, con el número "Asientonum", y respecto al otorgamiento del presente Aval, suscrito por "Banco", a favor del "Beneficiario", por importe de "Euro", dando fe de su identidad, capacidad y legitimidad de sus firmas, a todos los efectos legales. Prescindo, en cuanto a la Entidad Crediticia de la comprobación de la vigencia de los Poderes en el Registro de Revocaciones.

En (...), a "Data".

Operación número, de mi Libro Registro de Operaciones Mercantiles, Sección B.

Con esta fecha he intervenido la siguiente operación.

**20.4.-** Quan, a conseqüència de la modificació del contracte, experimente variació el seu preu, es reajustarà la garantia en el termini de quinze dies, comptats des de la data en què es notifique a l'adjudicatari la resolució de modificació del contracte, d'acord amb el que disposa l'article 99 del RDL 3/2011.

**20.5.-** En el termini de quinze dies, comptat des de la data en què es facen efectives, si és el cas, les penalitats o indemnitzacions, l'adjudicatari haurà de reposar o ampliar la garantia constituïda en la quantia que corresponga, incorrent, en cas contrari, en causa de resolució.

**21.- DOCUMENTACIÓ A PRESENTAR PEL LICITADOR QUE HAJA PRESENTAT L'OFERTA MÉS AVANTATJOSA**

**21.1.-** L'òrgan de contractació requerirà al licitador que haja presentat l'oferta més avantatjosa perquè, en el termini de **10 dies hàbils** comptats des de

**20.4.-** Cuando, a consecuencia de la modificación del contrato, experimente variación su precio, se reajustará la garantía en el plazo de quince días, contados desde la fecha en que se notifique al adjudicatario la resolución de modificación del contrato, de acuerdo con lo dispuesto en el artículo 99 del RDL 3/2011.

**20.5.-** En el plazo de quince días, contado desde la fecha en que se hagan efectivas, en su caso, las penalidades o indemnizaciones, el adjudicatario deberá reponer o ampliar la garantía constituida en la cuantía que corresponda, incurriendo, en caso contrario, en causa de resolución.

**21.- DOCUMENTACIÓN A PRESENTAR POR EL LICITADOR QUE HAYA PRESENTADO LA OFERTA MÁS VENTAJOSA**

**21.1.-** El órgano de contratación requerirá al licitador que haya presentado la oferta más ventajosa para que, en el plazo de **10 días hábiles** contados desde el

l'endemà a aquell en què se li requerisca, aportació **LA DOCUMENTACIÓ SEGÜENT:**

A) Acreditació de la constitució de la garantia definitiva per import del 5 per 100 de l'import d'adjudicació del contracte, exclòs de l'IVA, llevat que en **l'Apartat J** del Quadro Annex II es dispose una altra quantia. No serà necessària la constitució de la garantia ressenyada en els paràgrafs anteriors quan l'adjudicatari haguera constituït en el mateix termini, o amb anterioritat a este, garantia global per import suficient davant de l'Administració contractant, en els termes que preveu l'article 98 del RDL 3/2011, i la dita garantia es trobarà vigent i efectiva.

B) Acreditació de la constitució de la garantia complementària per import del 5 per 100 de l'import d'adjudicació del contracte, exclòs l'IVA, quan concórrega la circumstància prevista en la clàusula 19.3. Del present plec.

C) Acreditació de trobar-se al corrent en el compliment de les seues obligacions tributàries i amb la Seguretat Social.

L'acreditació d'estar al corrent en el compliment de les obligacions tributàries es realitzarà presentant la següent documentació, d'acord amb els articles 13 i 15 del Reglament General de la LCAP:

- ◆ Últim Rebut de l'Impost sobre Activitats Econòmiques o el document d'alta en este, quan esta siga recent i no haja sorgit encara l'obligació de pagament. L'alta haurà d'adjuntar-se en tot cas quan en el rebut aportat no conste l'epígraf de l'activitat.

día siguiente a aquel en que se le requiera, aporte **LA SIGUIENTE DOCUMENTACIÓN:**

A) Acreditación de la constitución de la garantía definitiva por importe del 5 por 100 del importe de adjudicación del contrato, excluido del IVA, salvo que en el **Apartado J** del Cuadro Anexo II se disponga otra cuantía. No será precisa la constitución de la garantía reseñada en los párrafos anteriores cuando el adjudicatario hubiere constituido en el mismo plazo, o con anterioridad al mismo, garantía global por importe suficiente ante la Administración contratante, en los términos previstos en el artículo 98 del RDL 3/2011, y dicha garantía se encontrará vigente y efectiva.

B) Acreditación de la constitución de la garantía complementaria por importe del 5 por 100 del importe de adjudicación del contrato, excluido el IVA, cuando concorra la circunstancia contemplada en la cláusula 19.3. del presente pliego.

C) Acreditación de encontrarse al corriente en el cumplimiento de sus obligaciones tributarias y con la Seguridad Social.

La acreditación de estar al corriente en el cumplimiento de las obligaciones tributarias se realizará presentando la siguiente documentación, de acuerdo con los artículos 13 y 15 del Reglamento General de la LCAP:

- ◆ Último recibo del Impuesto sobre Actividades Económicas o el documento de alta en el mismo, cuando ésta sea reciente y no haya surgido aún la obligación de pago. El alta deberá adjuntarse en todo caso cuando en el recibo aportado no conste el

Esta documentació haurà d'estar referida a l'epígraf corresponent a l'objecte del contracte que els faculte per al seu exercici en l'àmbit territorial en què les exercixen. En tot cas esta documentació complementar-se amb una declaració responsable del licitador de no haver-se donat de baixa en la matrícula de l'esmentat Impost.

- ◆ Certificació administrativa expedida per l'òrgan competent de l'Administració de l'Estat, pel que fa a les obligacions tributàries amb este últim.

El licitador que no estiga obligat a presentar totes o alguna de les declaracions o documents corresponents a les obligacions tributàries que es relacionen en l'article 13 del Reglament General de la LCAP, haurà d'acreditar tal circumstància per mitjà de declaració responsable.

L'acreditació d'estar al corrent en el compliment de les obligacions amb la Seguretat Social es realitzarà per mitjà de certificació expedida per l'autoritat administrativa competent. En el supòsit que haja de tindre's en compte alguna exempció, s'haurà d'acreditar tal circumstància per mitjà de declaració responsable.

Les certificacions a què es referixen les clàusules anteriors hauran de ser expedides d'acord amb el que disposa l'article 15 del Reglament General de la LCAP i, si és el cas, podran ser remeses a l'òrgan de contractació per via electrònica, d'acord amb la normativa vigent aplicable

epígrafe de la actividad. Esta documentación deberá estar referida al epígrafe correspondiente al objeto del contrato que les faculte para su ejercicio en el ámbito territorial en que las ejercen. En todo caso esta documentación complementarse con una declaración responsable del licitador de no haberse dado de baja en la matrícula del citado Impuesto.

- ◆ Certificación administrativa expedida por el órgano competente de la Administración del Estado, por lo que respecta a las obligaciones tributarias con este último.

El licitador que no esté obligado a presentar todas o alguna de las declaraciones o documentos correspondientes a las obligaciones tributarias que se relacionan en el artículo 13 del Reglamento General de la LCAP, habrá de acreditar tal circunstancia mediante declaración responsable.

La acreditación de estar al corriente en el cumplimiento de las obligaciones con la Seguridad Social se realizará mediante certificación expedida por la autoridad administrativa competente. En el supuesto que haya de tenerse en cuenta alguna exención, se habrá de acreditar tal circunstancia mediante declaración responsable.

Las certificaciones a que se refieren las cláusulas anteriores deberán ser expedidas de acuerdo con lo dispuesto en el artículo 15 del Reglamento General de la LCAP y, en su caso, podrán ser remitidas al órgano de contratación por vía electrónica, de acuerdo con la normativa vigente aplicable al

respecte d'això. No obstant això, el licitador proposat com a adjudicatari no estarà obligat a aportar les dites certificacions si ha autoritzat expressament a l'Administració contractant per a obtenir de l'Administració certificant la informació que acredite que complix les circumstàncies indicades.

D) Els estrangers, siguen persones físiques o jurídiques, pertanyents o no a estats membres de la Unió Europea que no tinguin domicili fiscal a Espanya, hauran de presentar certificació expedida per autoritat competent en el país de procedència, acreditativa de trobar-se al corrent en el compliment de les corresponents obligacions tributàries. Així mateix, hauran de presentar certificació, també expedida per autoritat competent, en la qual s'acredite que es troben al corrent en el compliment de les obligacions socials que s'exigisquen en el país de la seua nacionalitat. Tota la documentació relacionada en este apartat haurà de referir-se als dotze últims mesos.

E) Documents acreditatius del compliment de les condicions especials d'execució si apareix com obligatòria en l'**apartat M** de l'Annex II.

F) El o els documents que acrediten la **personalitat de l'empresari i la representació**, si és el cas, del firmant de l'oferta, en la forma següent:

a) **Document Nacional d'Identitat**, quan es tracte d'empresaris individuals. Si es tracta de persones jurídiques hauran de presentar escriptura de constitució, i de modificació

respecto. No obstante lo anterior, el licitador propuesto como adjudicatario no estará obligado a aportar dichas certificaciones si ha autorizado expresamente a la Administración contratante para obtener de la Administración certificante la información que acredite que cumple las circunstancias indicadas.

D) Los extranjeros, sean personas físicas o jurídicas, pertenecientes o no a Estados miembros de la Unión Europea que no tengan domicilio fiscal en España, deberán presentar certificación expedida por autoridad competente en el país de procedencia, acreditativa de hallarse al corriente en el cumplimiento de las correspondientes obligaciones tributarias. Así mismo, habrán de presentar certificación, también expedida por autoridad competente, en la que se acredite que se hallan al corriente en el cumplimiento de las obligaciones sociales que se exijan en el país de su nacionalidad. Toda la documentación relacionada en este apartado habrá de referirse a los doce últimos meses.

E) Documentos acreditativos del cumplimiento de las condiciones especiales de ejecución si aparece como obligatoria en el **apartado M** del Anexo II.

F) El o los documentos que acrediten la **personalidad del empresario y la representación**, en su caso, del firmante de la oferta, en la forma siguiente:

a) **Documento Nacional de Identidad**, cuando se trate de empresarios individuales. Si se trata de personas jurídicas deberán presentar escritura de constitución, y de modificación

si és el cas, inscrita en el Registre Mercantil, quan este requisit fora exigible d'acord amb la legislació mercantil que li siga aplicable. Si no ho fóra, hauran de presentar el document de constitució, estatuts o acte fundacional en què consten les normes per les quals es regula la seua activitat, inscrits, si és el cas, en el corresponent Registre oficial que fóra preceptiu.

Les **empreses no espanyoles** d'estats membres de la Unió Europea o signataris de l'Acord sobre l'Espai Econòmic Europeu, hauran d'acreditar la seua capacitat d'obrar per mitjà de presentació de certificació o declaració jurada d'estar inscrites en algun dels registres que s'indiquen en l'Annex I del Reglament General de la LCAP.

Els **restants empresaris estrangers** hauran d'acreditar la seua capacitat d'obrar per mitjà d'informe expedit per la representació diplomàtica espanyola en l'Estat corresponent, en la qual es faça constar que figuren inscrits en el registre local, professional, comercial o anàleg o, si no n'hi ha, que actuen habitualment en el tràfic local en l'àmbit de les activitats que constitueixen l'objecte del contracte.

Així mateix, hauran d'aportar informe de la respectiva missió diplomàtica permanent espanyola relatiu que l'Estat de la seua procedència admet al seu torn la participació d'empreses espanyoles en la contractació amb l'Administració, en forma substancialment anàloga. Igualment, les dites empreses hauran de tindre oberta sucursal a Espanya, amb designació d'apoderats o representants per a les seues operacions i que

en su caso, inscrita en el Registro Mercantil, cuando este requisito fuera exigible conforme a la legislación mercantil que le sea aplicable. Si no lo fuere, deberán presentar el documento de constitución, estatutos o acto fundacional en el que consten las normas por las que se regula su actividad, inscritos, en su caso, en el correspondiente Registro oficial que fuera preceptivo.

Las **empresas no españolas** de Estados miembros de la Unión Europea o signatarios del Acuerdo sobre el Espacio Económico Europeo, habrán de acreditar su capacidad de obrar mediante presentación de certificación o declaración jurada de estar inscritas en alguno de los registros que se indican en el Anexo I del Reglamento General de la LCAP.

Los **restantes empresarios extranjeros** deberán acreditar su capacidad de obrar mediante informe expedido por la representación diplomática española en el Estado correspondiente, en la que se haga constar que figuran inscritos en el Registro local, profesional, comercial o análogo o, en su defecto, que actúan con habitualidad en el tráfico local en el ámbito de las actividades que constituyen el objeto del contrato.

Así mismo, deberán aportar informe de la respectiva misión diplomática permanente española relativo a que el Estado de su procedencia admite a su vez la participación de empresas españolas en la contratación con la Administración, en forma substancialmente análoga. Igualmente, dichas empresas deberán tener abierta sucursal en España, con designación de apoderados o representantes para sus operaciones y que estén

estiguen inscrites en el Registre Mercantil.

**b)** Quan el sol·licitant actue per mitjà de representant, este haurà d'aportar document fefaent acreditatiu de l'existència de la representació i de l'àmbit de les seues facultats per a licitar, **validat** per la Secretaria General de l'Ajuntament. Per a això haurà de presentar en Secretaria sol·licitud de validació amb anterioritat a les 72 hores abans de finalització del termini atorgat en el present requeriment, d'acord amb el model adjunt **Annex III** que haurà de presentar-se en el Registre d'entrada acompanyat de la documentació pertinent relacionada en el model.

Si el licitador haguera optat, en virtut del que permeten els arts. 15 i 16 del RD 817/2009 de 8 de maig, per inscriure en els registres anteriors els poders atorgats per l'empresari tant si és persona individual com si és persona jurídica, no serà necessari realitzar validació de poders davant de la Secretaria d'este Ajuntament. En la declaració responsable referida en el paràgraf anterior el licitador haurà de fer constar expressament este extrem.

**c)** Si diversos empresaris formulen la sol·licitud constituïnt una **unió temporal**, cada un d'ells haurà d'acreditar la seua personalitat i capacitat, indicant els noms i circumstàncies dels empresaris que la subscriguen, la participació de cada un d'ells, així com el compromís de constituir-se formalment en unió temporal d'empreses en cas de resultar adjudicataris del contracte, i la designació d'un representant o apoderat únic de la unió amb poders suficient per

inscrites en el Registro Mercantil.

**b)** Cuando el solicitante actúe mediante representante, éste deberá aportar documento fehaciente acreditativo de la existencia de la representación y del ámbito de sus facultades para licitar, **bastanteado** por la Secretaría General del Ayuntamiento. Para ello deberá presentar en Secretaría solicitud de bastaneo con anterioridad a las 72 horas antes de finalización del plazo otorgado en el presente requerimiento, conforme al modelo adjunto **Anexo III** que deberá presentarse en el Registro de entrada acompañado de la documentación pertinente relacionada en el modelo.

Si el licitador hubiera optado, en virtud de lo que permiten los arts. 15 y 16 del RD 817/2009 de 8 de mayo, por inscribir en los Registros anteriores los poderes otorgados por el empresario tanto si es persona individual como si es persona jurídica, no será necesario realizar bastaneo de poderes ante la Secretaría de este Ayuntamiento. En la declaración responsable referida en el párrafo anterior el licitador deberá hacer constar expresamente este extremo.

**c)** Si varios empresarios formulan la solicitud constituyendo una **unión temporal**, cada uno de ellos deberá acreditar su personalidad y capacidad, indicando los nombres y circunstancias de los empresarios que la suscriban, la participación de cada uno de ellos, así como el compromiso de constituirse formalmente en unión temporal de empresas en caso de resultar adjudicatarios del contrato, y la designación de un representante o apoderado único de la unión con poderes

a exercitar els drets i complir les obligacions que del contracte es deriven fins a la seua extinció, sense perjudi de l'existència de poders mancomunats que puguin atorgar les empreses per a cobraments i pagaments de quantia significativa.

- G) La documentació acreditativa de la **solvència econòmica, financera i tècnica** o, si és el cas, la **classificació** exigida si fóra obligatòria, de conformitat amb allò que s'ha assenyalat en **l'Apartat C** de l'Annex II del present Plec. Així mateix s'acreditarà el compliment dels **requisits d'admissió**.

Si ho permetera l'objecte del contracte, s'establirà en **l'Apartat C** del Quadro Annex II la classificació d'empresari que servirà per a l'acreditació de la solvència. En estos casos, i de conformitat amb l'art. 65.1.b) l'empresari podrà acreditar la seua solvència indistintament per mitjà de la seua classificació en el grup o subgrup de classificació corresponent al contracte indicat en **l'apartat C** o bé acreditant el compliment dels requisits específics de solvència exigits en l'anunci de licitació o en la invitació a participar en el procediment i detallats en els plecs del contracte. En defecte d'estos, l'acreditació de la solvència s'efectuarà amb els requisits i pels mitjans que reglamentàriament s'establisquen en funció de la naturalesa, objecte i valor estimat del contracte, mitjans i requisits que tindran caràcter supletori respecte dels quals si és el cas figuren en els plecs.

Les empreses que liciten en unió

bastantes para ejercitar los derechos y cumplir las obligaciones que del contrato se deriven hasta la extinción del mismo, sin perjuicio de la existencia de poderes mancomunados que puedan otorgar las empresas para cobros y pagos de cuantía significativa.

- G) La documentación acreditativa de la **solvencia económica, financiera y técnica** o, en su caso, la **clasificación** exigida si fuera obligatoria, de conformidad con lo señalado en el **Apartado C** del Anexo II del presente Pliego. Asimismo se acreditará el cumplimiento de los **requisitos de admisión**.

Si lo permitiera el objeto del contrato, se establecerá en el **Apartado C** del Cuadro Anexo II la clasificación de empresario que servirá para la acreditación de la solvencia. En estos casos, y de conformidad con el art. 65.1.b) el empresario podrá acreditar su solvencia indistintamente mediante su clasificación en el grupo o subgrupo de clasificación correspondiente al contrato indicado en el **apartado C** o bien acreditando el cumplimiento de los requisitos específicos de solvencia exigidos en el anuncio de licitación o en la invitación a participar en el procedimiento y detallados en los pliegos del contrato. En defecto de estos, la acreditación de la solvencia se efectuará con los requisitos y por los medios que reglamentariamente se establezcan en función de la naturaleza, objeto y valor estimado del contrato, medios y requisitos que tendrán carácter supletorio respecto de los que en su caso figuren en los pliegos.

Las empresas que liciten en

temporal, hauran d'acreditar els requisits de solvència econòmica, financera i tècnica.

unión temporal, deberán acreditar los requisitos de solvencia económica, financiera y técnica.

H) Testimoni judicial, certificació administrativa o declaració responsable del licitador atorgada davant d'una autoritat administrativa o organisme professional qualificat, o per mitjà d'acta de manifestacions davant de notari públic, de no estar incurs en les prohibicions per a contractar amb l'Administració conforme a **l'article 60 del TRLCSP**, comprenent expressament la circumstància de trobar-se al corrent del compliment de les obligacions tributàries i amb la Seguretat Social imposades per les disposicions vigents.

Quan es tracte d'empreses d'estats membres de la Unió Europea i esta possibilitat estiga prevista en la legislació de l'estat respectiu, podrà substituir-se per declaració responsable, atorgada davant d'una autoritat judicial.

I) Per a les empreses estrangeres, declaració de sotmetre's a la jurisdicció dels jutjats i tribunals espanyols de qualsevol orde, per a totes les incidències que de manera directa o indirecta pogueren sorgir del contracte, amb renúncia, si és el cas, al fur jurisdiccional estranger que poguera correspondre al licitador.

J) Acreditació del compliment del que estableix l'art. 42 del RDLEG 1/2013 de 29 de novembre per a la quota de reserva de llocs de treball amb persones discapacitades quan l'Empresa tinga un nombre de treballadors en plantilla superior a 50.

De conformitat amb el que

H) Testimonio judicial, certificación administrativa o declaración responsable del licitador otorgada ante una autoridad administrativa u organismo profesional cualificado, o mediante acta de manifestaciones ante notario público, de no estar incurso en las prohibiciones para contratar con la Administración conforme al **artículo 60 del TRLCSP**, comprendiendo expresamente la circunstancia de hallarse al corriente del cumplimiento de las obligaciones tributarias y con la Seguridad Social impuestas por las disposiciones vigentes.

Cuando se trate de empresas de Estados miembros de la Unión Europea y esta posibilidad esté prevista en la legislación del Estado respectivo, podrá sustituirse por declaración responsable, otorgada ante una autoridad judicial.

I) Para las empresas extranjeras, declaración de someterse a la jurisdicción de los Juzgados y Tribunales españoles de cualquier orden, para todas las incidencias que de modo directo o indirecto pudieran surgir del contrato, con renuncia, en su caso, al fuero jurisdiccional extranjero que pudiera corresponder al licitante.

J) Acreditación del cumplimiento de lo establecido en el art. 42 del RDLeg 1/2013 de 29 de noviembre para la cuota de reserva de puestos de trabajo con personas discapacitadas cuando la Empresa tenga un número de trabajadores en plantilla superior a 50.

De conformidad con lo

disposa l'art. 72 de la Llei 30/2007 de Contractes del Sector Públic i l'art. 19.1 del Reial Decret 817/2009 de 8 de maig pel qual es desenrotlla parcialment la Llei 30/2007, de 30 d'octubre, de Contractes del Sector Públic, la inscripció en el **Registre Oficial de Llicitadors i Empreses Classificades** de l'Estat (i/o de la Comunitat Valenciana) acreditarà a, segons en este reflectit i excepte prova en contra, les condicions d'aptitud de l'empresari quant a la seua personalitat i capacitat d'obrar, representació, habilitació professional o empresarial, solvència econòmica i financera, i classificació, així com la concurrència o no concurrència de les prohibicions de contractar que hagen de constar en este.

Per mitjà d'una certificació expedida per algun dels registres esmentats en el paràgraf anterior, acompanyada d'una declaració responsable formulada pel licitador en què es manifeste que les circumstàncies reflectides en el certificat no han experimentat variació, la inscripció en els registres esmentats permet substituir la presentació dels documents que acrediten la personalitat jurídica de l'empresari i la seua representació, els que acrediten la classificació de l'empresa, si és el cas, o justifiquen els requisits de la seua solvència econòmica, financera i tècnica o professional, així com la declaració responsable de no estar incurs en prohibició de contractar. Tot això de conformitat amb el que disposa l'art. 146.3 del TRLCSP i l'art. 20.1 del RD 817/2009 de 8 de maig.

A més, si el licitador haguera optat, en virtut del que permeten els arts. 15 i 16 del RD 817/2009 de 8 de maig, per inscriure en els registres anteriors els poders atorgats per

dispuesto en el art. 72 de la Ley 30/2007 de Contratos del Sector Público y el art. 19.1 del Real Decreto 817/2009 de 8 de mayo por el que se desarrolla parcialmente la Ley 30/2007, de 30 de octubre, de Contratos del Sector Público, la inscripción en el **Registro Oficial de Licitadores y Empresas Clasificadas** del Estado (y/o de la Comunitat Valenciana) acreditará a, a tenor de lo en él reflejado y salvo prueba en contrario, las condiciones de aptitud del empresario en cuanto a su personalidad y capacidad de obrar, representación, habilitación profesional o empresarial, solvencia económica y financiera, y clasificación, así como la concurrencia o no concurrencia de las prohibiciones de contratar que deban constar en el mismo.

Mediante una certificación expedida por alguno de los Registros citados en el párrafo anterior, acompañada de una declaración responsable formulada por el licitador en la que se manifeste que las circunstancias reflejadas en el certificado no han experimentado variación, la inscripción en los Registros citados permite sustituir la presentación de los documentos que acrediten la personalidad jurídica del empresario y su representación, los que acrediten la clasificación de la empresa, en su caso, o justifiquen los requisitos de su solvencia económica, financiera y técnica o profesional, así como la declaración responsable de no estar incurso en prohibición de contratar. Todo ello de conformidad con lo dispuesto en el art. 146.3 del TRLCSP y el art. 20.1 del RD 817/2009 de 8 de mayo.

Además, si el licitador hubiera optado, en virtud de lo que permiten los arts. 15 y 16 del RD 817/2009 de 8 de mayo, por inscribir en los Registros anteriores los poderes otorgados

l'empresari tant si és persona individual com si és persona jurídica, no serà necessari realitzar validació de poders davant de la Secretaria General de l'Ajuntament. En la declaració responsable referida en el paràgraf anterior el licitador haurà de fer constar expressament este extrem.

Per a ser tinguda en compte, la dita documentació haurà d'estar subscripta en la seua totalitat pel licitador, o anar acompanyada d'una relació dels documents que la integren firmada pel licitador, en la qual declare, davall la seua responsabilitat, ser certes les dades aportades. L'Administració es reserva la facultat de comprovar en qualsevol moment la seua veracitat, bé abans de l'adjudicació del contracte, o bé durant la seua vigència, podent realitzar tal comprovació per si mateixa, o per mitjà de petició al licitador o adjudicatari de documentació o informes complementaris. La falsedat o inexactitud de tals dades provocarà la desestimació de l'oferta o, si és el cas, la resolució del contracte, amb pèrdua de la garantia constituïda, així com l'exigència de les responsabilitats i indemnitzacions que de tal fet es deriven.

**Tota la documentació a presentar haurà de ser documentació original o bé còpies que tinguen caràcter d'autèntiques o compulsades** d'acord amb la legislació vigent en la matèria.

#### **21.2.- ESMENA:**

De conformitat amb l'art. 151.2 del TRLCSP, en referència a la documentació relacionada en els apartats A) a E), de no omplir-se adequadament el requeriment en el termini assenyalat, s'entendrà que el licitador ha retirat la seua oferta, procedint-se en eixe cas a

por el empresario tanto si es persona individual como si es persona jurídica, no será necesario realizar bastanteo de poderes ante la Secretaría General del Ayunamiento. En la declaración responsable referida en el párrafo anterior el licitador deberá hacer constar expresamente este extremo.

Para ser tenida en cuenta, dicha documentación deberá estar suscrita en su totalidad por el licitador, o ir acompañada de una relación de los documentos que la integran firmada por el licitador, en la que declare, bajo su responsabilidad, ser ciertos los datos aportados. La Administración se reserva la facultad de comprobar en cualquier momento su veracidad, bien antes de la adjudicación del contrato, o bien durante su vigencia, pudiendo realizar tal comprobación por sí misma, o mediante petición al licitador o adjudicatario de documentación o informes complementarios. La falsedad o inexactitud de tales datos provocará la desestimación de la oferta o, en su caso, la resolución del contrato, con pérdida de la garantía constituida, así como la exigencia de las responsabilidades e indemnizaciones que de tal hecho se deriven.

**Toda la documentación a presentar habrá de ser documentación original o bien copias que tengan carácter de auténticas o compulsadas** conforme a la legislación vigente en la materia.

#### **21.2.- SUBSANACIÓN:**

De conformidad con el art. 151.2 del TRLCSP, en referencia a la documentación relacionada en los apartados A) a E), de no cumplimentarse adecuadamente el requerimiento en el plazo señalado, se entenderá que el licitador ha retirado su oferta, procediéndose

demanar la mateixa documentació al licitador següent, per l'orde en què hagen quedat classificades les ofertes.

En relació a la documentació referida als apartats F) a I), en cas de no omplir-se adequadament, s'atorgarà un termini d'esmena no superior a tres dies hàbils, de conformitat amb l'art. 81.2 del RD 1098/2001 del RGLCAP. Si no s'omplix adequadament el requeriment en el termini, o en el d'esmena o, si és el cas, en el de requeriment d'informació complementària, s'entendrà que el licitador ha retirat la seua oferta, procedint-se en eixe cas a demanar la mateixa documentació al licitador següent, per l'orde en què hagen quedat classificades les ofertes.

**21.3.-** El termini d'adjudicació quedarà suspès pel temps que medie entre la notificació del requeriment de documentació establert en la clàusula 21.1 del present plec i el seu compliment efectiu per part del licitador que ha presentat l'oferta més avantatjosa, tot això segons el que disposa l'article 42.5.a) de la Llei 30/1992, de 30 de novembre, de Règim Jurídic de les Administracions Públiques i Procediment Administratiu Comú.

### III.

#### FORMALITZACIÓ DEL CONTRACTE

#### **22.- FORMALITZACIÓ DEL CONTRACTE**

**22.1.-** L'adjudicatari queda obligat a subscriure, dins del termini de **15 dies hàbils** des de la data de la notificació de l'adjudicació, el document administratiu de formalització del contracte, a què s'unirà, formant

en ese caso a recabar la misma documentación al licitador siguiente, por el orden en que hayan quedado clasificadas las ofertas.

En relación a la documentación referida a los apartados F) a I), en caso de no cumplimentarse adecuadamente, se otorgará un plazo de subsanación no superior a tres días hábiles, de conformidad con el art. 81.2 del RD 1098/2001 del RGLCAP. De no cumplimentarse adecuadamente el requerimiento en el plazo, o en el de subsanación o, en su caso, en el de requerimiento de información complementaria, se entenderá que el licitador ha retirado su oferta, procediéndose en ese caso a recabar la misma documentación al licitador siguiente, por el orden en que hayan quedado clasificadas las ofertas.

**21.3.-** El plazo de adjudicación quedará suspendido por el tiempo que medie entre la notificación del requerimiento de documentación establecido en la clàusula 21.1 del presente pliego y su efectivo cumplimiento por parte del licitador que ha presentado la oferta más ventajosa, todo ello según lo dispuesto en el artículo 42.5.a) de la Ley 30/1992, de 30 de noviembre, de Régimen Jurídico de las Administraciones Públicas y Procedimiento Administrativo Común.

### III.

#### FORMALIZACIÓN DEL CONTRATO

#### **22.- FORMALIZACIÓN DEL CONTRATO**

**22.1.-** El adjudicatario queda obligado a suscribir, dentro del plazo de **15 días hábiles** desde la fecha de la notificación de la adjudicación, el documento administrativo de formalización del contrato, al que se unirá, formando

part del contracte, l'oferta de l'adjudicatari i un exemplar del plec de clàusules administratives particulars i de les prescripcions tècniques, degudament compulsats.

Si el contracte és susceptible de recurs especial en matèria de contractació conforme a l'article 40.1, del RDL 3/2011, la formalització no podrà efectuar-se abans que transcorreguen 15 dies hàbils des que es remeta la notificació de l'adjudicació als licitadors i candidats.

Quan l'adjudicatari siga una unió temporal d'empresaris, dins del mateix termini i amb anterioritat a la firma del contracte, haurà d'aportar escriptura pública de constitució com a tal.

**22.2.-** El document en què es formalitze el contracte serà en tot cas administratiu, sent títol vàlid per a accedir a qualsevol registre públic.

No obstant això, el contracte es formalitzarà en escriptura pública quan així ho sol·licite el contractista, sent a costa seua els gastos derivats del seu atorgament.

**22.3.-** Si per causa imputable a l'adjudicatari no poguera formalitzar-se el contracte dins del termini indicat, l'Administració podrà acordar la seua resolució, seguint a este efecte el procediment establert en l'article 109 del Reglament General de la LCAP. En tal supòsit, procedirà la confiscació de la garantia i la indemnització dels danys i perjudicis ocasionats.

**22.4.-** En el cas que en l'expedient haja recaigut declaració d'urgència, es podrà, prèvia constitució de la garantia

parte del contrato, la oferta del adjudicatario y un ejemplar del pliego de cláusulas administrativas particulares y de las prescripciones técnicas, debidamente compulsados.

Si el contrato es susceptible de recurso especial en materia de contratación conforme al artículo 40.1, del RDL 3/2011, la formalización no podrá efectuarse antes de que transcurran 15 días hábiles desde que se remita la notificación de la adjudicación a los licitadores y candidatos.

Cuando el adjudicatario sea una unión temporal de empresarios, dentro del mismo plazo y con anterioridad a la firma del contrato, deberá aportar escritura pública de constitución como tal.

**22.2.-** El documento en que se formalice el contrato será en todo caso administrativo, siendo título válido para acceder a cualquier registro público.

No obstante, el contrato se formalizará en escritura pública cuando así lo solicite el contratista, siendo a su costa los gastos derivados de su otorgamiento.

**22.3.-** Si por causa imputable al adjudicatario no pudiera formalizarse el contrato dentro del plazo indicado, la Administración podrá acordar la resolución del mismo, siguiendo a tal efecto el procedimiento establecido en el artículo 109 del Reglamento General de la LCAP. En tal supuesto, procederá la incautación de la garantía y la indemnización de los daños y perjuicios ocasionados.

**22.4.-** En el supuesto de que en el expediente haya recaído declaración de urgencia, se podrá, previa constitución de la garantía

definitiva quan fóra exigible, iniciar l'execució del contracte sense la prèvia formalització, d'acord amb el que preveu l'article 112.2.c) del RDL 3/2011.

**22.5.-** d'Acord amb el que estableix l'art 154 del RDL 3/2011:

La formalització dels contractes la quantia dels quals siga igual o superior a les quantitats indicades en l'art. 138.3 del RDL 3/2011 es publicarà en el perfil de contractant de l'òrgan de contractació indicant, com a mínim, les mateixes dades mencionades en l'anunci de l'adjudicació.

Quan la quantia del contracte siga igual o superior a 100.000 euros haurà de publicar-se, a més, en el BOP un anunci en què es done compte de la dita formalització, en un termini no superior a quaranta-huit dies a comptar de la data d'esta.

Quan es tracte de contractes subjectes a regulació harmonitzada l'anunci haurà d'enviar-se, en el mateix termini de quaranta-huit dies, al Diari Oficial de la Unió Europea i publicar-se en el BOE.

#### IV.

#### EXECUCIÓ DEL CONTRACTE

#### **23.- RESPONSABLE SUPERVISOR DELS TREBALLS OBJECTE DEL CONTRACTE**

L'òrgan de contractació designarà un responsable del treball conforme a l'**Apartat K** del Quadro Annex II, qui supervisarà la seua execució, comprovant que la seua realització s'ajusta al que estableix el contracte, i cursarà al contractista les ordres i instruccions de l'òrgan de contractació.

definitiva cuando fuera exigible, iniciar la ejecución del contrato sin la previa formalización, de acuerdo con lo previsto en el artículo 112.2.c) del RDL 3/2011.

**22.5.-** Conforme a lo establecido en el art 154 del RDL 3/2011:

La formalización de los contratos cuya cuantía sea igual o superior a las cantidades indicadas en el art. 138.3 del RDL 3/2011 se publicará en el perfil de contratante del órgano de contratación indicando, como mínimo, los mismos datos mencionados en el anuncio de la adjudicación.

Cuando la cuantía del contrato sea igual o superior a 100.000 euros deberá publicarse, además, en el B.O.P. un anuncio en el que se dé cuenta de dicha formalización, en un plazo no superior a cuarenta y ocho días a contar desde la fecha de la misma.

Cuando se trate de contratos sujetos a regulación armonizada el anuncio deberá enviarse, en el mismo plazo de cuarenta y ocho días, al Diario Oficial de la Unión Europea y publicarse en el BOE.

#### IV.

#### EJECUCIÓN DEL CONTRATO

#### **23.- RESPONSABLE SUPERVISOR DE LOS TRABAJOS OBJETO DEL CONTRATO**

El órgano de contratación designará un responsable del trabajo conforme al **Apartado K** del Cuadro Anexo II, quien supervisarà la ejecución del mismo, comprobando que su realización se ajusta a lo establecido en el contrato, y cursará al contratista las órdenes e instrucciones del órgano de contratación.

## **24.- OBLIGACIONS DEL CONTRACTISTA**

**24.1.-** El contracte s'executarà amb estricta subjecció a les estipulacions contingudes en el present plec de clàusules administratives particulars, observant fidelment el que estableix el plec de prescripcions tècniques, així com les instruccions que, si és el cas, li donara el responsable del contracte designat per l'òrgan de contractació.

**24.2.-** L'execució del contracte es realitzarà a risc i ventura del contractista, responnent este de la qualitat dels béns i dels vicis ocults que pogueren apreciar-se durant el termini de garantia.

Queden exceptuats del que disposa el paràgraf anterior els defectes que es puguin apreciar que siguin conseqüència directa i immediata d'una actuació o orde de l'Administració.

El contractista no tindrà dret a indemnització per causa de pèrdues, avaries o perjudicis ocasionats en els béns abans de la seua entrega a l'Administració, llevat que esta haguera incorregut en mora al rebre'ls.

Serà obligació del contractista indemnitzar tots els danys i perjudicis que es causen, per si o per personal o mitjans dependents d'este, a tercers com a conseqüència de les operacions que requerisca l'execució del contracte. Quan tals danys i perjudicis hagen sigut ocasionats com a conseqüència immediata i directa d'una orde de l'Administració serà responsable esta dins dels límits assenyalats en les lleis.

**24.3.-** El contractista haurà de complir, davall la seua exclusiva responsabilitat, les

## **24.- OBLIGACIONES DEL CONTRATISTA**

**24.1.-** El contrato se ejecutará con estricta sujeción a las estipulaciones contenidas en el presente pliego de cláusulas administrativas particulares, observando fielmente lo establecido en el pliego de prescripciones técnicas, así como las instrucciones que, en su caso, le diere el responsable del contrato designado por el órgano de contratación.

**24.2.-** La ejecución del contrato se realizará a riesgo y ventura del contratista, respondiendo éste de la calidad de los bienes y de los vicios ocultos que pudieran apreciarse durante el plazo de garantía.

Quedan exceptuados de lo dispuesto en el párrafo anterior los defectos que se puedan apreciar que sean consecuencia directa e inmediata de una actuación u orden de la Administración.

El contratista no tendrá derecho a indemnización por causa de pérdidas, averías o perjuicios ocasionados en los bienes antes de su entrega a la Administración, salvo que ésta hubiese incurrido en mora al recibirlos.

Será obligación del contratista indemnizar todos los daños y perjuicios que se causen, por sí o por personal o medios dependientes del mismo, a terceros como consecuencia de las operaciones que requiera la ejecución del contrato. Cuando tales daños y perjuicios hayan sido ocasionados como consecuencia inmediata y directa de una orden de la Administración será responsable la misma dentro de los límites señalados en las leyes.

**24.3.-** El contratista deberá cumplir, bajo su exclusiva responsabilidad, las disposiciones

disposicions vigents en matèria laboral, de Seguretat Social i de seguretat i higiene en el treball, havent de tindre a càrrec seu el personal necessari per a la realització de l'objecte del contracte, respecte de què ostentarà, a tots els efectes, la condició d'empresari.

**24.4.-** El contractista haurà de guardar sigil respecte a les dades o antecedents que, no sent públics o notoris, estiguen relacionats amb l'objecte del contracte i hagen arribat al seu coneixement en ocasió d'este.

El contractista haurà de respectar el caràcter confidencial d'aquella informació a què tinga accés en ocasió de l'execució del contracte, deure que mantindrà no sols durant la vigència del contracte sinó també durant el termini de cinc anys a comptar de la data de la seua finalització.

El contractista quedarà obligat a l'estricta compliment del que disposa la Llei Orgànica 15/1999, de 13 de desembre, per la qual es regula la protecció de dades de caràcter personal i en el Reial Decret 1720/2007, de 21 de desembre.

**24.5.-** Si al contracte s'incorporen condicions especials d'execució segons l'Annex II **apartat M**, el contractista està obligat al seu estricte compliment, per tractar-se de **condicions essencials**, i el seu incompliment donarà lloc a la imposició de penalitats en les quanties següents:

◆ Incompliment total del contractista.- Resolució de contracte i indemnització a l'Ajuntament per danys i perjuís del 2% del preu del contracte.

◆ Incompliment parcial del

vigentes en materia laboral, de seguridad social y de seguridad e higiene en el trabajo, debiendo tener a su cargo el personal necesario para la realización del objeto del contrato, respecto del que ostentará, a todos los efectos, la condición de empresario.

**24.4.-** El contratista deberá guardar sigilo respecto a los datos o antecedentes que, no siendo públicos o notorios, estén relacionados con el objeto del contrato y hayan llegado a su conocimiento con ocasión del mismo.

El contratista deberá respetar el carácter confidencial de aquella información a la que tenga acceso con ocasión de la ejecución del contrato, deber que mantendrá no sólo durante la vigencia del contrato sino también durante el plazo de cinco años a contar desde la fecha de finalización del mismo.

El contratista quedará obligado al estricto cumplimiento de lo dispuesto en la Ley Orgánica 15/1999, de 13 de diciembre, por la que se regula la protección de datos de carácter personal y en el Real Decreto 1720/2007, de 21 de diciembre.

**24.5.-** Si al contrato se incorporan condiciones especiales de ejecución según el Anexo II **apartado M**, el contratista está obligado a su estricto cumplimiento, por tratarse de **condiciones esenciales**, y su incumplimiento dará lugar a la imposición de penalidades en las siguientes cuantías:

◆ Incumplimiento total del contratista.- Resolución de contrato e indemnización al Ayuntamiento por daños y perjuicios del 2% del precio del contrato.

◆ Incumplimiento parcial del

contractista.- Indemnització a l'Ajuntament en concepte de danys i perjuís d'una quantitat igual al triple de les quantitats que haguera d'invertir en l'obligació adquirida

La penalitat es farà efectiva en primer terme amb càrrec a la garantia definitiva constituïda i si esta és insuficient es detraurà de la primera certificació aprovada.

Si el compromís no es formalitza amb anterioritat a la firma del contracte, decaurà en tots els seus drets.

L'incompliment s'anotará en el Registre Municipal de contractistes.

En el supòsit de Redacció del Projecte serà aplicable el que disposen els articles 310 i següents del TRLCSP.

## **25.- GASTOS I IMPOSTOS PER COMPTE DEL CONTRACTISTA**

**25.1.-** Són de compte del contractista tots els gastos derivats de la publicació de la licitació que l'òrgan de contractació decidisca realitzar en butlletins oficials i/o en un periòdic d'àmbit local o nacional per una sola vegada, així com els de formalització del contracte, si este s'eleva a escriptura pública.

Els esmentats gastos de publicació s'abonaran abans de la formalització del contracte, prèvia notificació de l'import.

**25.2.-** Tant en les ofertes presentades pels interessats, com en els pressupostos d'adjudicació s'entenen compresos totes les taxes i impostos, directes i indirectes, i arbitris municipals que graven l'execució del contracte, que correran per compte del contractista, excepte l'IVA que haja de ser suportat per

contratista.- Indemnización al Ayuntamiento en concepto de daños y perjuicios de una cantidad igual al triple de las cantidades que debiera invertir en la obligación adquirida

La penalidad se hará efectiva en primer término con cargo a la garantía definitiva constituida y si ésta es insuficiente se detraerá de la primera certificación aprobada.

Si el compromiso no se formaliza con anterioridad a la firma del contrato, decaerá en todos sus derechos.

El incumplimiento se anotará en el Registro Municipal de contratistas.

En el supuesto de Redacción del Proyecto será de aplicación lo dispuesto en los artículos 310 y siguientes del TRLCSP.

## **25.- GASTOS E IMPUESTOS POR CUENTA DEL CONTRATISTA**

**25.1.-** Son de cuenta del contratista todos los gastos derivados de la publicación de la licitación que el órgano de contratación decida realizar en Boletines Oficiales y/o en un periódico de ámbito local o nacional por una sola vez, así como los de formalización del contrato, si éste se eleve a escritura pública.

Los citados gastos de publicación se abonarán antes de la formalización del contrato, previa notificación del importe.

**25.2.-** Tanto en las ofertas presentadas por los interesados, como en los presupuestos de adjudicación se entienden comprendidos todas las tasas e impuestos, directos e indirectos, y arbitrios municipales que graven la ejecución del contrato, que correrán por cuenta del contratista, salvo el IVA que deba

l'Ajuntament, que s'indicarà com partida independent.

Es consideren també inclosos en la proposició de l'adjudicatari i en el preu del contracte tots els gastos que resultaren necessaris per a l'execució del contracte, inclosos els possibles desplaçaments.

Així mateix es consideren inclosos en la proposició de l'adjudicatari i en el preu del contracte tots els gastos que resultaren necessaris per a l'execució del contracte. Seran també de compte del contractista els gastos que es derivaren de l'acompanyament i suport del personal laboral que es contracte dins del programa de Responsabilitat Social Corporativa que participe el contractista com a condició especial d'execució, i en els termes que reflectisca l'**apartat M** de l'Annex II.

**25.3.-** En el supòsit de redacció de projecte, els adjudicataris hauran de presentar el projecte visat pel Col·legi Professional corresponent, estant inclòs el seu import en la proposta econòmica presentada.

<b>26.-</b>	<b>ÒRGAN</b>	<b>ADMINISTRATIU</b>	<b>AMB</b>
<b>COMPETÈNCIA</b>	<b>EN</b>	<b>MATÈRIA</b>	<b>DE</b>
<b>COMPTABILITAT</b>	<b>PÚBLICA.</b>	<b>ABONAMENTS</b>	
<b>AL CONTRACTISTA</b>			

**26.1.-** El pagament es realitzarà contra factura/es, expedida/es d'acord amb la normativa vigent, degudament conformada per la Unitat que reba el treball o, si és el cas, pel designat com a responsable del contracte (**Apartat K** quadro Annex II). L'Ajuntament haurà d'abonar l'import de les factures dins del termini establert en l'art. 216.4 TRLCSP.

La factura es presentarà com s'establix en l'**Apartat P** del

ser soportado por el Ayuntamiento, que se indicará como partida independiente.

Se consideran también incluidos en la proposición del adjudicatario y en el precio del contrato todos los gastos que resultaren necesarios para la ejecución del contrato, incluidos los posibles desplazamientos.

Asimismo se consideran incluidos en la proposición del adjudicatario y en el precio del contrato todos los gastos que resultaren necesarios para la ejecución del contrato. Serán también de cuenta del contratista los gastos que se derivasen del acompañamiento y respaldo del personal laboral que se contrate dentro del programa de Responsabilidad Social Corporativa en que participe el contratista como condición especial de ejecución, y en los términos que refleje el **apartado M** del Anexo II.

**25.3.-** En el supuesto de redacción de proyecto, los adjudicatarios deberán presentar el proyecto visado por el Colegio Profesional correspondiente, estando incluido su importe en la propuesta económica presentada.

<b>26.-</b>	<b>ÓRGANO</b>	<b>ADMINISTRATIVO</b>	<b>CON</b>
<b>COMPETENCIA</b>	<b>EN</b>	<b>MATERIA</b>	<b>DE</b>
<b>CONTABILIDAD</b>	<b>PÚBLICA.</b>	<b>ABONOS</b>	<b>AL</b>
<b>CONTRATISTA</b>			

**26.1.-** El pago se realizará contra factura/s, expedida/s de acuerdo con la normativa vigente, debidamente conformada por la Unidad que reciba el trabajo o, en su caso, por el designado como responsable del contrato (**Apartado K** cuadro anexo II). El Ayuntamiento deberá abonar el importe de las facturas dentro del plazo establecido en el art. 216.4 TRLCSP.

La factura se presentará como se establece en el **Apartado P** del

quadro Annex II.

**26.2.-** El contractista podrà ceder a un tercer, per qualsevol dels mitjans legalment establits, el seu dret a cobrar el preu del contracte, però perquè la dita cessió produïska efectes, i l'Administració expedisca el manament de pagament a favor del cessionari, és necessari que se li notifique fehacientment a esta última l'acord de cessió.

**26.3.-** L'òrgan administratiu amb competència en matèria de comptabilitat pública: Intervenció Municipal.

## **27.- COMPLIMENT DELS TERMINIS**

**27.1.-** El contractista queda obligat al compliment del termini d'execució del contracte en els termes que preveu la clàusula 10 del present plec.

**27.2.-** Si arribat el final del treball, el contractista haguera incorregut en demora, per causa imputable a este, l'Administració podrà optar indistintament, per la resolució del contracte amb pèrdua de la garantia constituïda o per la imposició de les penalitats diàries en la proporció de 0,20 euros per cada 1.000 euros del preu del contracte.

Cada vegada que les penalitats per demora aconseguixen un múltiple del 5 per 100 del preu del contracte, l'òrgan de contractació estarà facultat per a procedir a la seua resolució o acordar la continuïtat de la seua execució amb imposició de noves penalitats.

Esta mateixa facultat tindrà l'Administració respecte a l'incompliment per part del contractista dels terminis parcials o quan la demora en el compliment d'aquells faça presumir

cuadro anexo II.

**26.2.-** El contratista podrá ceder a un tercero, por cualquiera de los medios legalmente establecidos, su derecho a cobrar el precio del contrato, pero para que dicha cesión surta efectos, y la Administración expida el mandamiento de pago a favor del cesionario, es preciso que se le notifique fehacientemente a ésta última el acuerdo de cesión.

**26.3.-** El órgano administrativo con competencia en materia de contabilidad pública: Intervención Municipal.

## **27.- CUMPLIMIENTO DE LOS PLAZOS**

**27.1.-** El contratista queda obligado al cumplimiento del plazo de ejecución del contrato en los términos previstos en la cláusula 10 del presente pliego.

**27.2.-** Si llegado el final del trabajo, el contratista hubiere incurrido en demora, por causa imputable al mismo, la Administración podrá optar indistintamente, por la resolución del contrato con pérdida de la garantía constituída o por la imposición de las penalidades diarias en la proporción de 0,20 euros por cada 1.000 euros del precio del contrato.

Cada vez que las penalidades por demora alcancen un múltiplo del 5 por 100 del precio del contrato, el órgano de contratación estará facultado para proceder a la resolución del mismo o acordar la continuidad de su ejecución con imposición de nuevas penalidades.

Esta misma facultad tendrá la Administración respecto al incumplimiento por parte del contratista de los plazos parciales o cuando la demora en el cumplimiento de aquéllos haga

raonablement la impossibilitat del compliment del termini total.

**27.3.-** La imposició de penalitat no exclou la indemnització a què puga tindre dret l'Administració pels danys i perjudicis ocasionats pel retard imputable al contractista.

**27.4.-** La constitució en mora del contractista no requerirà intimació prèvia per part de l'Administració.

**27.5.-** Si es produïra retard en el compliment dels terminis per causes no imputables al contractista, l'Administració podrà a petició d'este o d'ofici, concedir la pròrroga per un temps igual al temps perdut, llevat que el contractista sol·licite un altre menor, d'acord amb el que disposa l'article 213.2 del RDL 3/2011.

**28.- COMPLIMENT DEFECTUÓS O INCOMPLIMENT PARCIAL DE L'EXECUCIÓ DE L'OBJECTE DEL CONTRACTE.**

**28.1.-** En el cas que el contractista realitzara defectuosament l'objecte del contracte, o incomplira el compromís de dedicar o adscriure a l'execució del contracte els mitjans personals o materials suficients per a això, que es referixen les clàusules 4.2 i 16.4, l'òrgan de contractació podrà optar per resoldre el contracte amb confiscació de la garantia constituïda, o bé imposar una penalització econòmica proporcional a la gravetat de l'incompliment, en una quantia que podrà aconseguir el 10 per 100 del pressupost del contracte.

**28.2.-** Quan el contractista, per causes imputables a este, haguera incomplert parcialment l'execució de les prestacions definides en el contracte, l'òrgan

presumir razonablemente la imposibilidad del cumplimiento del plazo total.

**27.3.-** La imposición de penalidad no excluye la indemnización a que pueda tener derecho la Administración por los daños y perjuicios ocasionados por el retraso imputable al contratista.

**27.4.-** La constitución en mora del contratista no requerirá intimación previa por parte de la Administración.

**27.5.-** Si se produjera retraso en el cumplimiento de los plazos por causas no imputables al contratista, la Administración podrá a petición de éste o de oficio, conceder la prórroga por un tiempo igual al tiempo perdido, salvo que el contratista solicite otro menor, de acuerdo a lo dispuesto en el artículo 213.2 del RDL 3/2011.

**28.- CUMPLIMIENTO DEFECTUOSO O INCUMPLIMIENTO PARCIAL DE LA EJECUCIÓN DEL OBJETO DEL CONTRATO.**

**28.1.-** En el caso de que el contratista realizara defectuosamente el objeto del contrato, o incumpliera el compromiso de dedicar o adscribir a la ejecución del contrato los medios personales o materiales suficientes para ello, a que se refieren las cláusulas 4.2 y 16.4, el órgano de contratación podrá optar por resolver el contrato con incautación de la garantía constituída, o bien imponer una penalización económica proporcional a la gravedad del incumplimiento, en una cuantía que podrá alcanzar el 10 por 100 del presupuesto del contrato.

**28.2.-** Cuando el contratista, por causas imputables al mismo, hubiere incumplido parcialmente la ejecución de las prestaciones definidas en el contrato, el órgano

de contractació podrà optar, indistintament, per la seua resolució o per imposar penalitats.

**28.3.-** Quan es tracte de contractes de redacció de projectes, l'esmena d'errors i correcció de deficiències es regulara per l'art. 310 de TRLCSP. Les indemnitzacions mínimes seran les previstes en l'art. 311 de TRLCSP i les responsabilitats per defectes o errors en el projecte es regularan pel que disposa l'article 312 TRLCSP.

## **V. SUBCONTRACTACIÓ**

### **29.- SUBCONTRACTACIÓ**

En el cas que s'admeta la subcontractació, esta haurà de complir amb el que establix la present clàusula.

**29.1.-** El contractista podrà subcontractar amb tercers l'execució parcial del contracte, sempre que l'import total de les parts subcontractades no supere el 60 per 100 de l'import d'adjudicació del contracte.

**29.2.-** Per a dur a terme la subcontractació de l'execució parcial de prestacions objecte del contracte principal, el contractista haurà de comunicar-ho per escrit a l'òrgan de contractació amb una antelació mínima de 5 dies hàbils a la data en què haja d'iniciar-se l'execució del subcontracte, aportant, al mateix temps, la documentació següent:

**29.2.1.-** Comunicació del subcontracte a celebrar, suscrita pel contractista i el subcontractista, amb indicació de les prestacions o parts del contracte a subcontractar i el seu import.

**29.2.2.-** Declaració

de contratación podrà optar, indistintamente, por su resolución o por imponer penalidades.

**28.3.-** Cuando se trate de contratos de redacción de proyectos, la subsanación de errores y corrección de deficiencias se regulara por el art. 310 de TRLCSP. Las indemnizaciones mínimas serán las previstas en el art. 311 de TRLCSP y las responsabilidades por defectos o errores en el proyecto se regularán por lo dispuesto en el artículo 312 TRLCSP.

## **V. SUBCONTRATACIÓN**

### **29.- SUBCONTRATACIÓN**

En el supuesto de que se admita la subcontratación, ésta deberá cumplir con lo establecido en la presente cláusula.

**29.1.-** El contratista podrá subcontratar con terceros la ejecución parcial del contrato, siempre que el importe total de las partes subcontratadas no supere el 60 por 100 del importe de adjudicación del contrato.

**29.2.-** Para llevar a cabo la subcontratación de la ejecución parcial de prestaciones objeto del contrato principal, el contratista deberá comunicarlo por escrito al órgano de contratación con una antelación mínima de 5 días hábiles a la fecha en que haya de iniciarse la ejecución del subcontrato, aportando, al mismo tiempo, la siguiente documentación:

**29.2.1.-** Comunicación del subcontrato a celebrar, suscrita por el contratista y el subcontratista, con indicación de las prestaciones o partes del contrato a subcontratar y su importe.

**29.2.2.-** Declaración

responsable del subcontractista, formulada davant d'autoritat administrativa, notari públic o organisme professional qualificat, de no trobar-se inhabilitat per a contractar d'acord amb l'ordenament jurídic o comprés en algun dels supòsits de l'article 60 del *TRLCSP*.

**29.2.3.-** Declaració del contractista que les prestacions a subcontractar, conjuntament amb altres subcontractes precedents, si els hi haguera, no excedixen del 60 per cent de l'import d'adjudicació del contracte principal, amb indicació expressa dels imports de cada un dels subcontractes realitzats i del percentatge que el seu import actual acumulat, inclòs el que és objecte de comunicació, representa sobre el pressupost d'adjudicació del contracte principal.

**29.2.4.-** Compromís del contractista de compliment del que preveu l'article 227, 228 i 228 bis del *TRLCSP*.

**29.2.5.-** Original o còpia compulsada del contracte formalitzat entre contractista i subcontractista, en el qual, entre altres coses, s'arreglen les condicions de pagament.

**29.2.-** Les modificacions que es produïsquen en les prestacions objecte del subcontracte al llarg de la seua execució, hauran de ser notificades per escrit a l'òrgan de contractació, en un termini no superior a quinze dies de produir-se esta, amb indicació de les modificacions produïdes.

**29.3.-** Serà requisit indispensable per a l'abonament de les corresponents certificacions o factures al contractista, que el director o supervisor de l'execució del contracte emeta un informe o diligència fent constar el percentatge subcontractat fins a la data pel contractista per a l'execució del contracte principal

responsable del subcontratista, formulada ante autoridad administrativa, notario público u organismo profesional cualificado, de no encontrarse inhabilitado para contratar de acuerdo con el ordenamiento jurídico o comprendido en alguno de los supuestos del artículo 60 del *TRLCSP*.

**29.2.3.-** Declaración del contratista de que las prestaciones a subcontractar, conjuntamente con otros subcontratos precedentes, si los hubiere, no exceden del 60 por ciento del importe de adjudicación del contrato principal, con indicación expresa de los importes de cada uno de los subcontratos realizados y del porcentaje que su importe actual acumulado, incluido el que es objeto de comunicación, representa sobre el presupuesto de adjudicación del contrato principal.

**29.2.4.-** Compromiso del contratista de cumplimiento de lo previsto en el artículo 227, 228 y 228 bis del *TRLCSP*.

**29.2.5.-** Original o copia compulsada del contrato formalizado entre contratista y subcontratista, en el que, entre otras cosas, se recojan las condiciones de pago.

**29.2.-** Las modificaciones que se produzcan en las prestaciones objeto del subcontrato a lo largo de su ejecución, deberán ser notificadas por escrito al órgano de contratación, en un plazo no superior a quince días de producirse la misma, con indicación de las modificaciones producidas.

**29.3.-** Será requisito indispensable para el abono de las correspondientes certificaciones o facturas al contratista, que el director o supervisor de la ejecución del contrato emita informe o diligencia haciendo constar el porcentaje subcontratado hasta la fecha por el contratista para la ejecución del contrato principal o,

o, si és el cas, constatant que no s'ha produït subcontractació.

## **VI.**

### **MODIFICACIÓ DE CONTRACTE**

#### **30.- MODIFICACIÓ DEL CONTRACTE**

**30.1.-** Si ho estableix com possible l'**Apartat Q** del quadro Annex II, el contracte només podrà modificar-se en les condicions i amb els requisits establits en els articles 105, 106, 210, 219 i 305 del TRLCSP.

**30.2.-** No obstant això, podran dur-se a terme modificacions del contracte quan concórrega alguna de les circumstàncies a què es referix l'apartat 1 de l'article 107 del TRLCSP, sempre que no alteren les condicions essencials de la licitació i adjudicació del contracte, havent de limitar-se a introduir les variacions estrictament indispensables per a atendre la necessitat que les faça necessàries. A estos efectes, s'entendrà que la modificació altera les condicions essencials de la licitació i adjudicació en els supòsits previstos en l'apartat 3 de l'esmentat article 107, sense que, en cap cas, el seu import acumulat pugui ser igual o superior, en més o en menys, al 10 per 100 del preu d'adjudicació del contracte.

**30.3.-** En tot cas, l'òrgan de contractació haurà d'aprovar, prèviament a la seua execució, la modificació del contracte, seguint a este efecte el procediment establert en l'article 211 del TRLCSP. Si la modificació es basara en alguna de les circumstàncies previstes en l'article 107 del TRLCSP, i les especificacions tècniques s'hagueren redactat per un tercer alié a l'òrgan de contractació en virtut d'un contracte de servicis, haurà de donar-se audiència al se redactor abans de l'aprovació de la

en su caso, constatando que no se ha producido subcontractación.

## **VI.**

### **MODIFICACIÓN DE CONTRATO**

#### **30.- MODIFICACIÓN DEL CONTRATO**

**30.1.-** Si lo establece como posible el **apartado Q** del cuadro anexo II, el contrato sólo podrá modificarse en las condiciones y con los requisitos establecidos en los artículos 105, 106, 210, 219 y 305 del TRLCSP.

**30.2.-** No obstante lo anterior, podrán llevarse a cabo modificaciones del contrato cuando concurra alguna de las circunstancias a que se refiere el apartado 1 del artículo 107 del TRLCSP, siempre y cuando no alteren las condiciones esenciales de la licitación y adjudicación del contrato, debiendo limitarse a introducir las variaciones estrictamente indispensables para atender la necesidad que las haga necesarias. A estos efectos, se entenderá que la modificación altera las condiciones esenciales de la licitación y adjudicación en los supuestos contemplados en el apartado 3 del citado artículo 107, sin que, en ningún caso, su importe acumulado pueda ser igual o superior, en más o en menos, al 10 por 100 del precio de adjudicación del contrato.

**30.3.-** En todo caso, el órgano de contratación deberá aprobar, previamente a su ejecución, la modificación del contrato, siguiendo al efecto el procedimiento establecido en el artículo 211 del TRLCSP. Si la modificación se basara en alguna de las circunstancias previstas en el artículo 107 del TRLCSP, y las especificaciones técnicas se hubieran redactado por un tercero ajeno al órgano de contratación en virtud de un contrato de servicios, deberá darse audiencia al redactor de las mismas antes de la aprobación de la

modificació del contracte, a fi que, en termini no inferior a tres dies hàbils, formule les consideracions que estime convenientes. (art. 108 TRLCSP).

Aprovada la modificació, ambdues parts hauran de subscriure la corresponent addenda al contracte inicial, d'acord amb el que disposa l'article 219.2 del TRLCSP, en relació amb l'article 156 del dit Text Refós.

**30.4.-** Seran obligatòries per al contractista les modificacions del contracte que es recorden de conformitat amb allò que s'ha estipulat en la clàusula anterior i en els articles 105 a 108, i 219 del TRLCSP. En cas de supressió o reducció de les prestacions a executar, el contractista no tindrà dret a reclamar cap indemnització.

**30.5.-** Quan les modificacions suposen la introducció de noves unitats no previstes inicialment, o les característiques de les quals diferisquen de les previstes en el contracte, els preus a aplicar a estes seran fixats per l'Administració, amb audiència prèvia del contractista. Si este no acceptara els preus fixats, l'òrgan de contractació podrà contractar-les amb un altre empresari en els mateixos preus que haguera fixat.

### **31.- SUSPENSIÓ DEL TREBALL OBJECTE DEL CONTRACTE**

Si l'Administració acordara la suspensió del contracte o aquella tinguera lloc per l'aplicació del que disposa l'article 216.5 del RDL 3/2011 i la clàusula 26.2 del present plec, s'alçarà una acta en què es consignaran les circumstàncies que l'han motivat i la situació de fet en l'execució d'aquell.

Acordada la suspensió, l'Administració abonarà al

modificación del contrato, a fin de que, en plazo no inferior a tres días hábiles, formule las consideraciones que estime convenientes. (art. 108 TRLCSP).

Aprobada la modificación, ambas partes deberán suscribir la correspondiente addenda al contrato inicial, de acuerdo con lo dispuesto en el artículo 219.2 del TRLCSP, en relación con el artículo 156 de dicho Texto Refundido.

**30.4.-** Serán obligatorias para el contratista las modificaciones del contrato que se acuerden de conformidad con lo estipulado en la cláusula anterior y en los artículos 105 a 108, y 219 del TRLCSP. En caso de supresión o reducción de las prestaciones a ejecutar, el contratista no tendrá derecho a reclamar indemnización alguna.

**30.5.-** Cuando las modificaciones supongan la introducción de nuevas unidades no previstas inicialmente, o cuyas características difieran de las previstas en el contrato, los precios a aplicar a las mismas serán fijados por la Administración, previa audiencia del contratista. Si éste no aceptase los precios fijados, el órgano de contratación podrá contratarlas con otro empresario en los mismos precios que hubiese fijado.

### **31.- SUSPENSIÓN DEL TRABAJO OBJETO DEL CONTRATO**

Si la Administración acordare la suspensión del contrato o aquella tuviere lugar por la aplicación de lo dispuesto en el artículo 216.5 del RDL 3/2011 y la clàusula 26.2 del presente pliego, se levantará un acta en la que se consignarán las circunstancias que la han motivado y la situación de hecho en la ejecución de aquél.

Acordada la suspensión, la Administración abonará al

contractista, si és el cas, els danys i perjudicis efectivament patits per este, els quals es xifraran d'acord amb el que disposen els apartats 2 i 3 de l'article 309 RDL 3/2011.

## **VII. FINALITZACIÓ DEL CONTRACTE**

### **32.- COMPLIMENT DEL CONTRACTE**

**32.1.-** El contracte s'entendrà complert pel contractista quan este haja realitzat la totalitat del seu objecte, de conformitat amb el que establix este plec i en el de prescripcions tècniques i a satisfacció de l'Administració, la conformitat del qual es farà constar de forma expressa dins del termini previst en l'**Apartat L** del Quadro Annex II d'haver-se produït l'entrega o realització de l'objecte del contracte. Havent de dur-se a terme la corresponent recepció expressa, d'acord amb el que establix l'article 204.1 del Reglament General de la LCAP.

**32.2.-** Si els servicis no es troben en condicions de ser rebuts, es deixarà constància expressa de tal circumstància i es donaran les instruccions precises al contractista perquè esmene els defectes observats, o procedisca a una nova execució de conformitat amb el que pacta. Si a pesar d'això, els treballs efectuats no s'adeqüen a la prestació contractada, com a conseqüència de vicis o defectes imputables al contractista, l'Administració podrà rebutjar-la, quedant exempta de l'obligació de pagament, i tenint dret, si és el cas, a la recuperació del preu satisfet fins llavors.

### **33.- RESOLUCIÓ I EXTINCIÓ DEL CONTRACTE**

**33.1.-** A més dels supòsits de compliment, el contracte s'extingirà per la seua resolució,

contratista, en su caso, los daños y perjuicios efectivamente sufridos por éste, los cuales se cifrarán con arreglo a lo dispuesto en los apartados 2 y 3 del artículo 309 RDL 3/2011.

## **VII. FINALIZACIÓN DEL CONTRATO**

### **32.- CUMPLIMIENTO DEL CONTRATO**

**32.1.-** El contrato se entenderá cumplido por el contratista cuando éste haya realizado la totalidad de su objeto, de conformidad con lo establecido en este pliego y en el de prescripciones técnicas y a satisfacción de la Administración, cuya conformidad se hará constar de forma expresa dentro del plazo previsto en el **Apartado L** del Cuadro Anexo II de haberse producido la entrega o realización del objeto del contrato. Debiendo llevarse a cabo la correspondiente recepción expresa, de acuerdo con lo establecido en el artículo 204.1 del Reglamento General de la LCAP.

**32.2.-** Si los servicios no se hallan en condiciones de ser recibidos, se dejará constancia expresa de tal circunstancia y se darán las instrucciones precisas al contratista para que subsane los defectos observados, o proceda a una nueva ejecución de conformidad con lo pactado. Si pese a ello, los trabajos efectuados no se adecuan a la prestación contratada, como consecuencia de vicios o defectos imputables al contratista, la Administración podrá rechazarla, quedando exenta de la obligación de pago, y teniendo derecho, en su caso, a la recuperación del precio satisfecho hasta entonces.

### **33.- RESOLUCIÓN Y EXTINCIÓN DEL CONTRATO**

**33.1.-** Además de en los supuestos de cumplimiento, el contrato se extinguirá por su

acordada per la concurrència d'alguna de les causes previstes en els articles 223 i 308 del RDL 3/2011, donant lloc als efectes previstos en els articles 224 i 309 del RDL 3/2011.

Produirà igualment la resolució del contracte, l'incompliment pel contractista de l'obligació de guardar sigil a què es referix la clàusula 24.4, respecte a les dades o antecedents que, no sent públics o notoris, estiguen relacionats amb l'objecte del contracte i hagen arribat al seu coneixement en ocasió d'este.

**33.2.-** A l'extinció dels contractes de servicis, no podrà produir-se en cap cas la consolidació de les persones que hagen realitzat els treballs objecte del contracte com a personal de l'Administració contractant.

#### **34.- TERMINI DE GARANTIA**

**34.1.-** L'objecte del contracte quedarà subjecte a un termini de garantia previst en l'**Apartat L** del Quadro Annex II, a comptar de la data de recepció o conformitat del treball, termini durant el qual l'Administració podrà comprovar que el treball realitzat s'ajusta al que contracta i a allò que s'ha estipulat en el present plec i en el de prescripcions tècniques. Transcorregut el termini de garantia sense que s'hagen formulat inconvenients als treballs executats, quedarà extingida la responsabilitat del contractista.

**34.2.-** Durant el període de garantia, el contractista estarà obligat a esmenar, a costa seu, totes les deficiències que es puguin observar en allò que s'ha executat, amb independència de les conseqüències que es pogueren derivar de les responsabilitats en

resolució, acordada por la concurrència de alguna de las causas previstas en los artículos 223 y 308 del RDL 3/2011, dando lugar a los efectos previstos en los artículos 224 y 309 del RDL 3/2011.

Producirá igualmente la resolución del contrato, el incumplimiento por el contratista de la obligación de guardar sigilo a que se refiere la cláusula 24.4, respecto a los datos o antecedentes que, no siendo públicos o notorios, estén relacionados con el objeto del contrato y hayan llegado a su conocimiento con ocasión del mismo.

**33.2.-** A la extinción de los contratos de servicios, no podrá producirse en ningún caso la consolidación de las personas que hayan realizado los trabajos objeto del contrato como personal de la Administración contratante.

#### **34.- PLAZO DE GARANTÍA**

**34.1.-** El objeto del contrato quedará sujeto a un plazo de garantía previsto en el **Apartado L** del Cuadro Anexo II, a contar desde la fecha de recepción o conformidad del trabajo, plazo durante el cual la Administración podrá comprobar que el trabajo realizado se ajusta a lo contratado y a lo estipulado en el presente pliego y en el de prescripciones técnicas. Transcurrido el plazo de garantía sin que se hayan formulado reparos a los trabajos ejecutados, quedará extinguida la responsabilidad del contratista.

**34.2.-** Durante el periodo de garantía, el contratista estará obligado a subsanar, a su costa, todas las deficiencias que se puedan observar en lo ejecutado, con independencia de las consecuencias que se pudieran derivar de las responsabilidades en

què haguera pogut incórrer, d'acord amb el que establix el present plec i en l'article 305 del RDL 3/2011.

### **35.- DEVOLUCIÓ O CANCEL·LACIÓ DE LES GARANTIES**

**35.1.-** La garantia provisional s'extingirà automàticament i serà tornada als licitadors immediatament després de l'adjudicació del contracte. En tot cas, la garantia serà retinguda al licitador la proposició de la qual haguera sigut seleccionada per a l'adjudicació fins que procedisca a la constitució de la garantia definitiva, i confiscada a les empreses que retiren injustificadament la seua proposició abans de l'adjudicació.

**35.2.-** Complides pel contractista les obligacions derivades del contracte, si no resultaren responsabilitats que hagen d'exercitar-se sobre la garantia definitiva, i transcorregut el període de garantia, si és el cas, es dictarà acord de devolució o cancel·lació de fiança definitiva.

### **A N E X O I**

#### **MODEL DE PROPOSICIÓ ECONÒMICA**

Sr.

.....  
.....  
.....  
.....  
....., amb DNI Núm. ....  
.., major d'edat, amb domicili a .....  
.....  
....., assabentat del plec de clàusules administratives particulars i del de prescripcions tècniques publicat en el BOP de data ..... que han de regir la contractació del SERVICI DE GRUA

que huiere podido incurrir, de acuerdo a lo establecido en el presente pliego y en el artículo 305 del RDL 3/2011.

### **35.- DEVOLUCIÓN O CANCELACIÓN DE LAS GARANTÍAS**

**35.1.-** La garantía provisional se extinguirá automáticamente y será devuelta a los licitadores inmediatamente después de la adjudicación del contrato. En todo caso, la garantía será retenida al licitador cuya proposición hubiera sido seleccionada para la adjudicación hasta que proceda a la constitución de la garantía definitiva, e incautada a las empresas que retiren injustificadamente su proposición antes de la adjudicación.

**35.2.-** Cumplidas por el contratista las obligaciones derivadas del contrato, si no resultaren responsabilidades que hayan de ejercitarse sobre la garantía definitiva, y transcurrido el periodo de garantía, en su caso, se dictará acuerdo de devolución o cancelación de fianza definitiva.

### **A N E X O I**

#### **MODELO DE PROPOSICIÓN ECONÓMICA**

D.

.....  
.....  
.....  
.....  
....., con D.N.I. n° .....  
.., mayor de edad, con domicilio en .....  
.....  
....., enterado del pliego de cláusulas administrativas particulares y del de prescripciones técnicas publicado en el B.O.P. de fecha ..... que han de regir la contratación del

MUNICIPAL i acceptant íntegrament el seu contingut, en nom..... (propio o de la/les persona/es o entitat/s que representa especificant en este últim cas les seues circumstàncies), es compromet a executar el contracte de referència, amb compliment estricte de les obligacions i requisits mínims del plec de prescripcions tècniques, per l'import següent:

- Percentatge de baixa global dels preus unitaris establits en la taula de l'apartat 2 de l'article 29 del plec tècnic:.....%
- Preu per tona impostos no inclosos a abonar a l'Ajuntament per cada VFU: ...€/TONA (en nombres i en lletres)

#### **Condicions especials d'execució:**

Així mateix el que subscriu la present oferta es compromet al compliment de la següent condició especial d'execució d'acord amb el que estableixen els plecs administratius:

La contractació d'una persona en situació de desocupació, segons el conveni col·lectiu per a la indústria, la tecnologia i els servicis del sector del metall de València. L'import de la contractació ascendirà a un cost mínim total de 7.000 €/any, xifra que representa aproximadament el 15% del cost anual de la mà d'obra necessària per a l'execució

SERVICIO DE GRÚA MUNICIPAL y aceptando íntegramente el contenido de los mismos, en nombre..... (propio o de la/s persona/s o entidad/es que representa especificando en este último caso sus circunstancias), se compromete a ejecutar el contrato de referencia, con cumplimiento estricto de las obligaciones y requisitos mínimos del pliego de prescripciones técnicas, por el siguiente importe:

- Porcentaje de baja global de los precios unitarios establecidos en la tabla del apartado 2 del artículo 29 del pliego técnico:.....%
- Precio por tonelada impuestos no incluidos a abonar al Ayuntamiento por cada VFU: ...€/TONELADA (en números y en letas)

#### **Condiciones especiales de ejecución:**

Asimismo el que suscribe la presente oferta se compromete al cumplimiento de la siguiente condición especial de ejecución conforme a lo establecido en los pliegos administrativos:

La contratación de una persona en situación de desempleo, según el convenio colectivo para la industria, la tecnología y los servicios del sector del metal de Valencia. El importe de la contratación ascenderá a un coste mínimo total de 7.000 €/año, cifra que representa aproximadamente el 15% del coste anual de la mano de obra necesaria para la ejecución del contrato,

del contracte, podent  
l'empresa contractar la  
categoria professional que  
més s'ajuste a les seues  
necessitats reals per al  
desenvolupament del Servici.

pudiendo la empresa contratar  
la categoría profesional que  
más se ajuste a sus  
necesidades reales para el  
desarrollo del Servicio.

Lloc, data i firma del licitador.]

Lugar, fecha y firma del  
licitador.]

## A N N E X    I I

A	<p><b>OBJECTE DEL CONTRACTE:</b> SERVICI DE GRUA MUNICIPAL</p> <p>La prestació del servici es realitzarà d'acord amb el que estableix el plec de prescripcions tècniques, sent la seua comesa l'arreglat en els seus art. 4 i següents.</p> <p>Les comeses principals del Servici són:</p> <ul style="list-style-type: none"> <li>- La retirada de vehicles en situació d'infracció d'acord amb la legislació vigent, així com en aquelles altres situacions previstes en la normativa a este efecte, el seu trasllat al depòsit municipal i, segons els casos, a un altre recinte privat amb custòdia.</li> <li>- La custòdia i entrega als seus propietaris o representants legals, dels vehicles traslladats al recinte privat.</li> <li>- La immobilització en via pública de vehicles en situació d'infracció d'acord amb la Legislació vigent.</li> </ul> <p>Les comeses secundàries del Servici són:</p> <ul style="list-style-type: none"> <li>- L'eliminació dels vehicles en estat d'abandó una vegada declarats abandonats per l'Ajuntament, en la forma establida per la normativa aplicable en matèria de vehicles fora d'ús.</li> <li>- La retirada puntual d'altres objectes les característiques dels quals permeten fer-ho a les grues del Servici, que per circumstàncies sobrevingudes no pugen ser-ho per altres mitjans o servicis municipals, i el seu trasllat al punt de destinació que en cada cas corresponga.</li> </ul> <p><b>CODI CPV:</b> 50118110-9 Servici de remolc de vehicles</p>
B	<p><b>ÒRGAN DE CONTRACTACIÓ:</b> PLE</p>
C	<p><b>REQUISITS PER A PARTICIPAR, CLASSIFICACIÓ I/O ACREDITACIÓ DE LA SOLVÈNCIA ECONÒMICA, TÈCNICA I FINANCERA:</b></p> <p>Podran participar les persones físiques o jurídiques l'activitat de les quals tinga una relació directa amb l'objecte del contracte segons resulte dels seus estatuts o regles fundacionals.</p> <p><b>REQUISITS MÍNIMS D'ADMISSIÓ AL PROCEDIMENT:</b></p> <p>Seran desestimades les ofertes d'empreses que no justifiquen:</p> <ul style="list-style-type: none"> <li>- Prestar o haver prestat els servicis indicats en l'article 10.1 de forma correcta.</li> <li>- Disposar dels equips mòbils amb les característiques mínimes indicades en l'article 12.1</li> <li>- Disposar de la base de grues i el depòsit per a vehicles amb les</li> </ul>

	<p>característiques indicades en l'article 17.1.</p> <p>En cas de no aportar-se degudament o existir algun dubte per part del tècnic del responsable del contracte en l'estudi de la documentació acreditativa dels requisits mínims, es requerirà a l'empresa perquè pugui esmenar en un termini no superior a tres dies hàbils.</p> <p><b>ACREDITACIÓ DE LA SOLVÈNCIA ECONÒMICA I FINANCERA:</b> L'acreditació econòmica es realitzarà pel mitjà següent:</p> <p>Volum anual de negocis igual o superior a 117.225€ en el compte de pèrdues i guanys de qualsevol dels tres últims exercicis comptables aprovats i depositats en el Registre Mercantil o oficial que corresponga, acreditat per mitjà de certificació, nota simple o informació anàloga expedida pel Registre i que continga els comptes anuals, sempre que estiga vençuts el termini de presentació i es troben depositades; si l'últim exercici es trobava pendent de depòsit, han de presentar-les acompanyades de la certificació de la seua aprovació per l'òrgan competent per a això i de la seua presentació en el Registre. Els empresaris individuals no inscrits han de presentar el seu llibre d'inventaris i comptes anuals legalitzats pel Registre Mercantil</p>		
D	<b>TIPUS DE LICITACIÓ. ADMISSIÓ DE VARIANTS. VALOR ESTIMAT.</b>		
	Taula 1:		
	<b>Concepte</b>	<b>Vehicle Categoria 1, Preu IVA no inclòs</b>	<b>Vehicle Categoria 2, Preu IVA no inclòs</b>
	Desplaçament o eixida de grua - €/servici	16,24	20,30
	Immobilització de vehicle - €/servici (1)	18,05	22,84
	Servici no acabat - €/servici	24,37	32,49
	Servici acabat - €/servici (2)	56,86	85,29
	Trasllat de vehicle des del depòsit municipal al depòsit de l'Empresa, o viceversa - €/servici	0,00	0,00
	Estada en depòsit de l'Empresa, per dia - €/servici (3)	2,03	3,65
	Servici especial de grua concertada - €/hora(4)	63,90	
	Excés de quilometratge - €/km(5)	1,00	
	<p>Notes:</p> <p>(1) El preu inclou la col·locació i la retirada del dispositiu</p>		

d'immobilització.

- (2) - Vehicles sostrets retirats i traslladats amb orde judicial, i vehicles oficials municipals, sense cost (0.-€).
- (3) - Fins a un màxim per vehicle de 488.-€, més IVA.
- (4) - Preu hora per cada grua sol·licitada, amb independència del núm. de vehicles retirats. Les fraccions d'hora per excés es facturaran de forma proporcional.
- (5) - Preu per quilòmetre per a desplaçaments de trasllat d'objectes o grups d'objectes al seu punt d'abocament, aplicable al quilometratge que excedisca la distància a què es troba el depòsit privat més allunyat.

Estos preus seran susceptibles de millora en l'oferta presentada, en forma d'un percentatge únic de descompte que s'aplicarà a tots ells (veure article 34.2.B).

Per cada VFU que l'Ajuntament entregue a l'Empresa, esta haurà d'abonar a l'Ajuntament:

Concepte	Preu € IVA no inclòs
Pagament per entrega de VFU	Pes del vehicle en Tm x AØ(LME) x ?% Amb un mínim de Pmin €/vehicle

On:

- Pes del Vehicle en Tm = Pes en buit del vehicle segons fitxa tècnica, en tones mètriques.
- AØ(LME) = Valor de cotització de la palanqueta d'acer (*Steell Billet*) per al comprador al comptat (*Cash buyer*), en €/Tm, en el Mercat de Metalls de Londres (*London Metall Exchange - LME*), el dia en què es realitza l'entrega formal del vehicle, que pot consultar-se en l'enllaç <http://www.lme.Com/metals/steell-billet/>
- Δ% = Percentatge de correcció que s'aplica a AØ(LME), i que s'establix en l'oferta presentada (veure article 34.2.B).
- Pmin = Preu mínim que oferix l'empresa per VFU, que s'establix en l'oferta presentada (veure article 34.2.C), i que haurà de ser igual o major que 55 €/vehicle.

Exemple 1: Pmin = 55 €/vehicle (oferit per l'empresa licitadora)  
Pes del VFU = 1,2 Tm  
AØ(LME) = 105.-€/Tm (cotització el dia de l'entrega del vehicle)  
Δ% = 62% (oferit per l'empresa licitadora)  
Pagament per entrega del VFU = 1,2 Tm x 105 €/Tm x 0,62 = 78,12.-€ > Pmin (Correcte)

Exemple 2: Pmin = 58 €/vehicle (oferit per l'empresa licitadora)  
Pes del VFU = 1,2 Tm  
AØ(LME) = 92.-€/Tm (cotització el dia de l'entrega del

vehicle)  
 $\Delta\% = 36\%$  (oferit per l'empresa licitadora)  
Pagament per entrega del VFU =  $1,2 \text{ Tm} \times 95 \text{ €/Tm} \times 0,36 = 41,04.-\text{€} < P_{\min}$  (no correcte)  
Pagament per entrega del VFU = 58 € ( $P_{\min}$  oferit per l'empresa)

El cost dels servicis extraordinaris en què intervinguen preus no previstos en les taules de preus unitaris aprovades, es fixaran per mitjà de preus contradictoris que passaran a incorporar-se a les dites taules.

**Pressupost màxim anual del servici:**

Any	Cost anual previst.	Cost anual previst. 21% IVA inclòs
2016	67.497	81.671,62
2016	72.644	87.899,08
2017	76.276	92.294,03
2018	80.090	96.908,73
2019	84.094	101.754,17
2020	88.299	106.841,88

**Admissió de Variants:** NO  
**Valor anual mitjà:** 78.150€  
**Valor estimat del contracte:** 468.900€

<b>E</b>	<p><b>APLICACIÓ PRESSUPOSTÀRIA I EXERCICI ECONÒMIC.</b></p> <p>Aplicació pressupostària 1320-22799 l'exercici econòmic 2016</p>
<b>F</b>	<p><b>REVISIÓ DE PREUS:</b></p> <p>1.Les revisions de preus s'efectuaran al gener de cada any.</p> <p>2.El preu del "Pagament per entrega de VFU" no serà revisable, i en cada moment s'aplicarà el preu resultant de la seua fórmula de càlcul.</p> <p>3.La resta de preus unitaris del Servici seran revisats multiplicant el preu per un coeficient de revisió que s'obtindrà de la següent fórmula de revisió:</p> $K_R = 0,82 \cdot \frac{ICL-A}{ICL-B} + 0,12 \cdot \frac{IPCS-A}{IPS-B} + 0,06 \cdot \frac{IPCC-A}{IPCC-B}$ <p>Sent:</p> <ul style="list-style-type: none"> <li>- <math>K_R</math> = Coeficient multiplicador de revisió de preus</li> <li>- ICL-A = Índex del Cost Laboral Total publicat per l'INE, de la Secció Transport i Emmagatzemament, corresponent al Quart trimestre de l'any finalitzat.</li> <li>- ICL-B = Índex del Cost Laboral Total publicat per l'INE, de la Secció Transport i Emmagatzemament, corresponent al Quart trimestre de l'any anterior al finalitzat.</li> </ul>

	<p>- IPCS-A = Índex de Preus de Consum publicat per l'INE, del Grup Especial Servicis, corresponent a desembre de l'any finalitzat.</p> <p>- IPCS-B = Índex de Preus de Consum publicat per l'INE, del Grup Especial Servicis, corresponent a desembre de l'any anterior al finalitzat.</p> <p>- IPCC-A = Índex de Preus de Consum publicat per l'INE, del Grup Especial Carburants i Combustibles, corresponent a desembre de l'any finalitzat.</p> <p>- IPCC-B = Índex de Preus de Consum publicat per l'INE, del Grup Especial Carburants i Combustibles, corresponent a desembre de l'any anterior al finalitzat.</p> <p>Nota 1: En la primera revisió de preus, els índexs ICL-B, IPCS-B i IPCC-B, correspondran respectivament a: ICL-B al trimestre d'inici del Servici; IPCS-B i IPCC-B al mes d'inici del Servici. Per a la resta de revisions de preus d'anys posteriors, s'aplicarà el criteri general abans indicat.</p> <p>Nota 2: Enllaços per a la consulta dels valors dels índexs anteriors:</p> <ul style="list-style-type: none"> <li>- ICL = <a href="http://www.Ine.És/jaxiT3/Taula.Htm?t=6032">http://www.Ine.És/jaxiT3/Taula.Htm?t=6032</a></li> <li>- IPCS = <a href="http://www.Ine.És/jaxiT3/Taula.Htm?t=2560">http://www.Ine.És/jaxiT3/Taula.Htm?t=2560</a></li> <li>- IPCC = <a href="http://www.Ine.És/jaxiT3/Taula.Htm?t=2560">http://www.Ine.És/jaxiT3/Taula.Htm?t=2560</a></li> </ul>
<b>G</b>	<p><b>TERMINI D'EXECUCIÓ:</b></p> <p>La prestació del Servici tindrà una duració de 3 anys, prorrogables anualment i de comú acord per 3 anualitats més, fins a aconseguir una duració màxima de 6 anys a comptar de la data d'adjudicació definitiva del contracte.</p> <p>En este sentit l'Ajuntament, amb un informe previ dels funcionaris responsables del contracte i abans dels terminis assenyalats, aprovarà i comunicarà a l'empresa contractista:</p> <ul style="list-style-type: none"> <li>- Durant els 3 primers anys, i si així procedira, el seu desig de denunciar el contracte per causes justificades.</li> <li>- A partir del tercer any, la seua voluntat de prorrogar o no el contracte durant l'anualitat següent.</li> </ul> <p>La pròrroga haurà de ser expressa i acordada per l'òrgan de contractació abans de l'inici d'esta.</p> <p>De conformitat de l'art. 174.1 TRLHLL, l'autorització o realització dels gastos de caràcter plurianual se subordinarà al crèdit que per a cada exercici autoritzen els respectius pressupostos.</p> <p>L'acord de pròrroga per període igual o superior a quatre anys haurà de ser adoptat pel Ple de l'Ajuntament, quedant subjecta la seua aprovació al que estableix l'art. 174 del TRLHLL.</p> <p>La denúncia del contracte per qualsevol de les parts haurà d'efectuar-se amb una antelació mínima de 6 mesos a la finalització del contracte o a la de qualsevol de les seues pròrrogues.</p>
<b>H</b>	<p><b>PROCEDIMENT D'ADJUDICACIÓ.</b></p> <p>Procediment Obert a un criteri.</p> <p><b>CRITERI OBJECTE DE VALORACIÓ:</b></p> <p>Oferta econòmica</p>

	<p>D'entre les ofertes no desestimades, <b><u>serà triada com més avantatjosa</u></b> aquella que resulte la més econòmica per a l'Ajuntament, Atés -se com a tal la que obtinga la major puntuació total, segons el criteri següent:</p> <ul style="list-style-type: none"> <li>- De 0 a 9 punts per la millora global en forma de baixa percentual a què es referix l'article 34.2.A. (Taula 1 Apt. D'Annex II)</li> </ul> <p>S'assignaran 9 punts a la major baixa percentual, puntuant-se la resta d'ofertes de forma proporcional.</p> <ul style="list-style-type: none"> <li>- De 0 a 1 punts pel preu en €/tm, a què es referix l'article 34.2.B. (Preu en €/tona, impostos no inclosos, a abonar a l'Ajuntament per cada VFU entregat).</li> </ul> <p>S'assignarà 1 punt al més elevat, puntuant-se la resta d'ofertes de forma proporcional.</p> <p><b><u>En cas d'empat</u></b>, es valoraran les condicions de prevalença en la prestació del Servei (veure article 13 i article 18), segons els criteris següents:</p> <ul style="list-style-type: none"> <li>- Nombre més gran de grues pròpies: De 0 a 1 punt</li> <li>- Menor edat mitjana del parc de grues pròpies: De 0 a 1 punt</li> <li>- Menor valor mitjà d'emissions contaminants de la flota de grues pròpies: De 0 a 1 punt</li> <li>- La major amplitud de capacitat de càrrega del conjunt de grues pròpies: De 0 a 1 punt</li> <li>- Disposar de grues pròpies per a vehicles gran tonatge: De 0 a 1 punt</li> <li>- Ser gestor autoritzat de VFU: 0 o 1 punt</li> <li>- Menor distància a Paterna del depòsit o depòsits: De 0 a 3 punts</li> <li>- Majors dimensions del depòsit o depòsits: De 0 a 2 punts</li> <li>- Major superfície coberta per a vehicles de llarga estada: De 0 a 1 punt</li> </ul> <p>En cada apartat s'assignarà la major puntuació a l'oferta que justifique per a este les millors condicions de preferència i 0 al pitjor, puntuant-se la resta d'ofertes de forma proporcional.</p> <p>En cas de persistir l'empat una vegada aplicades les condicions de preferència de prestació del Servei, caldrà ajustar-se al que estableix la clàusula 18 del present plec.</p> <p><b>ADJUDICACIÓ</b></p> <p>El termini per a adoptar resolució d'adjudicació serà l'establert en l'art. 161 del TRLCSP, havent de recaure l'adjudicació en el termini màxim de quinze dies a comptar del següent al d'obertura de les proposicions.</p> <p>El termini indicat en l'apartat anterior s'ampliarà en quinze dies hàbils quan siga necessari seguir els tràmits a què es referix l'article 152.3 per a les ofertes amb valors anormals.</p> <p>De no produir-se l'adjudicació dins dels terminis assenyalats, els licitadors tindran dret a retirar la seua proposició.</p>
<b>I</b>	<p><b>MESA DE CONTRACTACIÓ</b></p> <p><b>Data i Hora de Celebració:</b> S'anunciarà en el perfil del contractant la</p>

	<p>data i hora de celebració de la Mesa de contractació per a l'obertura d'oferta econòmica.</p> <p>- <u>President</u>: Sra. Eva Pérez López  Suplent: Sra. Nuria Campos Moragón</p> <p>- <u>Vocals</u>:  Titular: Sra. Nuria Campos Moragón  Suplent: D. Julio Fernández Piqueras</p> <p>Titular: Sr. Arturo Galisteo Garzón  Titular: Sr. Valentín García-Casarubios Biedma  Titular: Sr. Rafael Mestre Hurtado  Titular: Sr. Pedro Romero Almendros  Suplent: Sra. Carmen Alcorisa Pastor</p> <p>Interventor Acctal.: Sr. Francisco Berga Martínez  Suplent: Sr. Raül Alcón Alagarda</p> <p>Secretaria Municipal: Sra. Teresa Morán Paniagua  Suplent: Sr. Jorge Vte. Vera Gil</p> <p>- <u>Secretària de la Mesa</u>:  cap d'Àrea: Sra. Teresa Modrego Muñoz  Suplent: Sr. Alfredo Fornés Vicente</p>
<b>J</b>	<p><b>GARANTIA DEFINITIVA:</b></p> <p>SÍ  3.615€  L'import es correspon amb el 5% del valor anual mitjà.</p> <p><b>GARANTIA PROVISIONAL</b>  NO</p>
<b>K</b>	<p><b>DIRECCIÓ DEL CONTRACTE / RESPONSABLE DEL CONTRACTE</b>  Funcionari responsable del contracte és l'Intendent Principal Sr. Rafael Mestre Hurtado. Assistit pel Sr. Arturo Galisteo Garzón i Sr. Valentín García-Casarubios Biedma, com a suport tècnic i jurídic administratiu, respectivament.  El responsable haurà de remetre a Gestió de Contractació amb antelació suficient la documentació necessària per a les possibles pròrrogues, per a evitar situacions de fet no cobertes per contracte en vigor.</p> <p><b>CONTROL DE L'EXECUCIÓ DE LES CONDICIONS ESPECIALS D'EXECUCIÓ</b>  correspondrà al cap de l'Àrea de Garantia Social i Ocupació, o funcionari designat.</p>
<b>L</b>	<p><b>RECEPCIÓ I GARANTIA</b>  Acta de Recepció: 3 mesos des de la terminació del servei.  Garantia: 6 mesos.  La garantia definitiva serà tornada a la finalització del termini de garantia de 6 mesos, amb els informes favorables dels serveis econòmics i del responsable del contracte.</p>
<b>M</b>	<p><b>CONDICIONS ESPECIALS D'EXECUCIÓ:</b>  SÍ</p> <p>S'establixen com a Condicions Especials d'Execució del Contracte:</p> <p>La contractació d'una persona en situació de desocupació, contractació que serà supervisada per l'Àrea de Garantia Social i Ocupació, qui</p>

	<p>podrà oferir la seua mediació al contractista. El contracte es formalitzarà segons el conveni col·lectiu per a la indústria, la tecnologia i els servicis del sector del metall de València.</p> <p>L'import de la contractació ascendirà a un cost mínim total de 7.000 €/any, xifra que representa aproximadament el 15% del cost anual de la mà d'obra necessària per a l'execució del contracte, podent l'empresa contractar la categoria professional que més s'ajuste a les seues necessitats reals per al desenrotllament del Servei.</p> <p>Per a la firma del contracte del servei s'aportarà cronograma d'incorporació de la persona contractada, per al seguiment del compliment de les condicions especials d'execució. A estos efectes, les factures inclouran detall de la contractació de la persona desocupada segons períodes en què siga contractada, havent de verificar-se el seu compliment abans del pagament de la factura.</p>						
<b>N</b>	<p><b>RECURS ESPECIAL:</b></p> <p>SÍ. EL CONTRACTE ESTÀ SUBJECTE A REGULACIÓ HARMONITZADA</p>						
<b>Ñ</b>	<p><b>TERMINI DE PRESENTACIÓ D'OFERTES</b></p> <p>40 dies naturals a partir del següent a l'enviament de l'anunci de licitació al DOUE.</p>						
<b>O</b>	<p><b>PUBLICITAT DE LA FORMALITZACIÓ DEL CONTRACTE</b></p> <p>La publicitat de la formalització del contracte procedirà en els termes establits en la clàusula 22.5 del present plec, açò haurà de publicar-se en:</p> <ul style="list-style-type: none"> <li>- DOUE</li> <li>- Perfil del contractant</li> <li>- BOE</li> </ul> <p><b>Remissió a la Sindicatura De Comptes.-</b> De conformitat amb el que estableix l'art. 29.1 TRLCSP, correspon remetre contracte a la Sindicatura de Comptes: SI</p> <p><b>Remissió a la JCCA:</b></p> <p>A efectes estadístics i de conformitat amb el que estableix l'art. 30 del TRCLSP es remetrà a la Junta Consultiva de Contractació Administrativa.</p>						
<b>P</b>	<p><b>Factures</b></p> <p>Les factures es presentarà en format electrònic a través del Punt general d'assabentada de l'Administració de l'Estat FACE, estos són els codis:</p> <table border="1"> <tr> <td>Oficina comptable</td><td>L01461901 AJUNTAMENT PATERNA- Contab</td></tr> <tr> <td>Òrgan gestor</td><td>L01461901 AJUNTAMENT PATERNA- Contab</td></tr> <tr> <td>Unitat tramitadora</td><td>L01461901 AJUNTAMENT PATERNA- Contab</td></tr> </table>	Oficina comptable	L01461901 AJUNTAMENT PATERNA- Contab	Òrgan gestor	L01461901 AJUNTAMENT PATERNA- Contab	Unitat tramitadora	L01461901 AJUNTAMENT PATERNA- Contab
Oficina comptable	L01461901 AJUNTAMENT PATERNA- Contab						
Òrgan gestor	L01461901 AJUNTAMENT PATERNA- Contab						
Unitat tramitadora	L01461901 AJUNTAMENT PATERNA- Contab						
<b>Q</b>	<b>SUBCONTRACTACIÓ</b>						

	<p>Només podran ser objecte de subcontractació:</p> <ul style="list-style-type: none"> <li>- Els servicis extraordinaris.</li> <li>- Els ordinaris la freqüència dels quals siga trimestral o inferior.</li> <li>- Treballs la naturalesa específica dels quals justifique la seua subcontractació a una empresa especialitzada, com és el cas de l'eliminació dels VFU.</li> </ul> <p>En tot cas, la subcontractació de qualsevol tasca del Servici haurà de ser comunicada en la documentació a què es referix l'article 35.1 del plec tècnic i ser autoritzada per la corporació.</p> <p><b>MODIFICACIÓ DEL CONTRACTE</b></p> <p>El contracte podrà ser objecte de modificació a l'alça o a la baixa amb el límit màxim del 15,4% segons taula arreplegada en l'article 30.4 del PT.</p> <p>Superat l'esmentat percentatge, serà tramitat de forma independent al present contracte.</p>
--	---

## A N E X O II

<b>A</b>	<p><b>OBJETO DEL CONTRATO:</b> SERVICIO DE GRÚA MUNICIPAL</p> <p>La prestación del servicio se realizará conforme a lo establecido en el pliego de prescripciones técnicas, siendo el cometido del mismo el recogido en sus art. 4 y siguientes.</p> <p>Los cometidos principales del Servicio son:</p> <ul style="list-style-type: none"> <li>- La retirada de vehículos en situación de infracción conforme a la legislación vigente, así como en aquellas otras situaciones previstas en la normativa al efecto, su traslado al depósito municipal y, según los casos, a otro recinto privado con custodia.</li> <li>- La custodia y entrega a sus propietarios o representantes legales, de los vehículos trasladados al recinto privado.</li> <li>- La inmovilización en vía pública de vehículos en situación de infracción conforme a la Legislación vigente.</li> </ul> <p>Los cometidos secundarios del Servicio son:</p> <ul style="list-style-type: none"> <li>- La eliminación de los vehículos en estado de abandono una vez declarados abandonados por el Ayuntamiento, en la forma establecida por la normativa aplicable en materia de vehículos fuera de uso.</li> <li>- La retirada puntual de otros objetos cuyas características permitan hacerlo a las grúas del Servicio, que por circunstancias sobrevenidas no puedan serlo por otros medios o servicios municipales, y su traslado al punto de destino que en cada caso corresponda.</li> </ul>
----------	--

	CÓDIGO CPV: 50118110-9 Servicio de remolque de vehículos														
B	ÓRGANO DE CONTRATACIÓN: PLENO														
C	<p><b>REQUISITOS PARA PARTICIPAR, CLASIFICACIÓN Y/O ACREDITACIÓN DE LA SOLVENCIA ECONÓMICA, TÉCNICA Y FINANCIERA:</b></p> <p>Podrán participar las personas físicas o jurídicas cuya actividad tenga una relación directa con el objeto del contrato según resulte de sus Estatutos o reglas fundacionales.</p> <p><b>REQUISITOS MÍNIMOS DE ADMISIÓN AL PROCEDIMIENTO:</b></p> <p>Serán desestimadas las ofertas de empresas que no justifiquen:</p> <ul style="list-style-type: none"><li>- Prestar o haber prestado los servicios indicados en el Artículo 10.1 de forma correcta.</li><li>- Disponer de los equipos móviles con las características mínimas indicadas en el Artículo 12.1</li><li>- Disponer de la base de grúas y el depósito para vehículos con las características indicadas en el Artículo 17.1.</li></ul> <p>En caso de no aportarse debidamente o existir alguna duda por parte del técnico del responsable del contrato en el estudio de la documentación acreditativa de los requisitos mínimos, se requerirá a la empresa para que pueda subsanar en un plazo no superior a tres días hábiles.</p> <p><b>ACREDITACIÓN DE LA SOLVENCIA ECONÓMICA Y FINANCIERA:</b> La acreditación económica se realizará por el siguiente medio:</p> <p>Volumen anual de negocios igual o superior a 117.225€ en la cuenta de pérdidas y ganancias de cualquiera de los tres últimos ejercicios contables aprobados y depositados en el Registro Mercantil u oficial que corresponda, acreditado mediante certificación, nota simple o información análoga expedida por el Registro y que contenga las cuentas anuales, siempre que esté vencidos el plazo de presentación y se encuentren depositadas; si el último ejercicio se encontrara pendiente de depósito, deben presentarlas acompañadas de la certificación de su aprobación por el órgano competente para ello y de su presentación en el Registro. Los empresarios individuales no inscritos deben presentar su libro de inventarios y cuentas anuales legalizados por el Registro Mercantil</p>														
D	<p><b>TIPO DE LICITACIÓN. ADMISIÓN DE VARIANTES. VALOR ESTIMADO.</b></p> <p>Tabla 1:</p> <table><tr><th>Concepto</th><th>Vehículo Categoría 1, precio IVA no incluido</th><th>Vehículo Categoría 2, precio IVA no incluido</th></tr><tr><td>Desplazamiento o salida de grúa - €/servicio</td><td>16,24</td><td>20,30</td></tr><tr><td>Inmovilización de vehículo - €/servicio <sup>(1)</sup></td><td>18,05</td><td>22,84</td></tr><tr><td>Servicio no terminado - €/servicio</td><td>24,37</td><td>32,49</td></tr></table>			Concepto	Vehículo Categoría 1, precio IVA no incluido	Vehículo Categoría 2, precio IVA no incluido	Desplazamiento o salida de grúa - €/servicio	16,24	20,30	Inmovilización de vehículo - €/servicio <sup>(1)</sup>	18,05	22,84	Servicio no terminado - €/servicio	24,37	32,49
Concepto	Vehículo Categoría 1, precio IVA no incluido	Vehículo Categoría 2, precio IVA no incluido													
Desplazamiento o salida de grúa - €/servicio	16,24	20,30													
Inmovilización de vehículo - €/servicio <sup>(1)</sup>	18,05	22,84													
Servicio no terminado - €/servicio	24,37	32,49													

Servicio terminado - €/servicio <sup>(2)</sup>	56,86	85,29
Traslado de vehículo desde el depósito municipal al depósito de la Empresa, o viceversa - €/servicio	0,00	0,00
Estancia en depósito de la Empresa, por día - €/servicio <sup>(3)</sup>	2,03	3,65
Servicio especial de grúa concertada - €/hora <sup>(4)</sup>	63,90	
Exceso de kilometraje - €/km <sup>(5)</sup>	1,00	

**Notas:**

- (1) El precio incluye la colocación y la retirada del dispositivo de inmovilización.
- (2) - Vehículos sustraídos retirados y trasladados con orden judicial, y vehículos oficiales municipales, sin coste (0.-€).
- (3) - Hasta un máximo por vehículo de 488.-€, más IVA.
- (4) - Precio hora por cada grúa solicitada, con independencia del nº de vehículos retirados. Las fracciones de hora por exceso se facturarán de forma proporcional.
- (5) - Precio por kilómetro para desplazamientos de traslado de objetos o grupos de objetos a su punto de vertido, aplicable al kilometraje que exceda la distancia a la que se encuentra el depósito privado más alejado.

Estos precios serán susceptibles de mejora en la oferta presentada, en forma de un porcentaje único de descuento que se aplicará a todos ellos (ver Artículo 34.2.B).

Por cada VFU que el Ayuntamiento entregue a la Empresa, ésta deberá abonar al Ayuntamiento:

Concepto	Precio € IVA no incluido
Pago por entrega de VFU	Peso del vehículo en Tm x AØ(LME) x Δ% con un mínimo de Pmin €/vehículo

**Donde:**

- Peso del Vehículo en Tm = Peso en vacío del vehículo según ficha técnica, en toneladas métricas.
- AØ(LME) = Valor de cotización de la palanquilla de acero (*Steell Billet*) para el comprador al contado (*Cash buyer*), en €/Tm, en el Mercado de Metales de Londres (*London Metal Exchange - LME*), el día en el que se realiza la entrega formal del vehículo, que puede consultarse en el enlace <http://www.lme.com/metals/steel-billet/>
- Δ% = Porcentaje de corrección que se aplica a AØ(LME), y que se establece en la oferta presentada (ver Artículo 34.2.B).
- Pmin = Precio mínimo que ofrece la empresa por VFU, que se establece en la oferta presentada (ver Artículo 34.2.C), y que deberá ser igual o mayor que 55 €/vehículo.

Ejemplo 1: Pmin = 55 €/vehículo (ofrecido por la empresa licitadora)

	<p>Peso del VFU = 1,2 Tm AØ(LME) = 105.-€/Tm (cotización el día de la entrega del vehículo) Δ% = 62% (ofrecido por la empresa licitadora) Pago por entrega del VFU = 1,2 Tm x 105 €/Tm x 0,62 = 78,12.-€ &gt; Pmin (Correcto)</p> <p>Ejemplo 2: Pmin = 58 €/vehículo (ofrecido por la empresa licitadora) Peso del VFU = 1,2 Tm AØ(LME) = 92.-€/Tm (cotización el día de la entrega del vehículo) Δ% = 36% (ofrecido por la empresa licitadora) Pago por entrega del VFU = 1,2 Tm x 95 €/Tm x 0,36 = 41,04.-€ &lt; Pmin (no correcto) Pago por entrega del VFU = 58 € (Pmin ofrecido por la empresa)</p> <p>El coste de los servicios extraordinarios en los que intervengan precios no contemplados en las tablas de precios unitarios aprobadas, se fijarán mediante precios contradictorios que pasarán a incorporarse a dichas tablas.</p> <p><b>Presupuesto máximo anual del servicio:</b></p> <table><tr><th>Año</th><th>Coste anual previsto.</th><th>Coste anual previsto. 21% IVA incluido</th></tr><tr><td>2016</td><td>67.497</td><td>81.671,62</td></tr><tr><td>2016</td><td>72.644</td><td>87.899,08</td></tr><tr><td>2017</td><td>76.276</td><td>92.294,03</td></tr><tr><td>2018</td><td>80.090</td><td>96.908,73</td></tr><tr><td>2019</td><td>84.094</td><td>101.754,17</td></tr><tr><td>2020</td><td>88.299</td><td>106.841,88</td></tr></table> <p><b>Admisión de Variantes:</b> NO <b>Valor anual medio:</b> 78.150€ <b>Valor estimado del contrato:</b> 468.900€</p>	Año	Coste anual previsto.	Coste anual previsto. 21% IVA incluido	2016	67.497	81.671,62	2016	72.644	87.899,08	2017	76.276	92.294,03	2018	80.090	96.908,73	2019	84.094	101.754,17	2020	88.299	106.841,88
Año	Coste anual previsto.	Coste anual previsto. 21% IVA incluido																				
2016	67.497	81.671,62																				
2016	72.644	87.899,08																				
2017	76.276	92.294,03																				
2018	80.090	96.908,73																				
2019	84.094	101.754,17																				
2020	88.299	106.841,88																				
E	<p><b>APLICACIÓN PRESUPUESTARIA Y EJERCICIO ECONÓMICO.</b></p> <p>Aplicación presupuestaria 1320-22799 el ejercicio económico 2016</p>																					
F	<p><b>REVISIÓN DE PRECIOS:</b></p> <p>1.Las revisiones de precios se efectuarán en enero de cada año.</p> <p>2.El precio del "Pago por entrega de VFU" no será revisable, y en cada momento se aplicará el precio resultante de su fórmula de cálculo.</p> <p>3.Los restantes precios unitarios del Servicio serán revisados multiplicando el precio por un coeficiente de revisión que se obtendrá de la siguiente fórmula de revisión:</p> $K_R = 0,82 \cdot \frac{ICL - A}{ICL - B} + 0,12 \cdot \frac{IPCS - A}{IPS - B} + 0,06 \cdot \frac{IPCC - A}{IPCC - B}$ <p>Siendo:</p>																					

	<ul style="list-style-type: none"> <li>- <math>K_R</math> = Coeficiente multiplicativo de revisión de precios</li> <li>- ICL-A = Índice del Coste Laboral Total publicado por el INE, de la Sección Transporte y Almacenamiento, correspondiente al cuarto trimestre del año finalizado.</li> <li>- ICL-B = Índice del Coste Laboral Total publicado por el INE, de la Sección Transporte y Almacenamiento, correspondiente al cuarto trimestre del año anterior al finalizado.</li> <li>- IPCS-A = Índice de Precios de Consumo publicado por el INE, del Grupo Especial Servicios, correspondiente a diciembre del año finalizado.</li> <li>- IPCS-B = Índice de Precios de Consumo publicado por el INE, del Grupo Especial Servicios, correspondiente a diciembre del año anterior al finalizado.</li> <li>- IPCC-A = Índice de Precios de Consumo publicado por el INE, del Grupo Especial Carburantes y Combustibles, correspondiente a diciembre del año finalizado.</li> <li>- IPCC-B = Índice de Precios de Consumo publicado por el INE, del Grupo Especial Carburantes y Combustibles, correspondiente a diciembre del año anterior al finalizado.</li> </ul> <p>Nota 1: En la primera revisión de precios, los índices ICL-B, IPCS-B e IPCC-B, corresponderán respectivamente a: ICL-B al trimestre de inicio del Servicio; IPCS-B e IPCC-B al mes de inicio del Servicio. Para el resto de revisiones de precios de años posteriores, se aplicará el criterio general arriba indicado.</p> <p>Nota 2: Enlaces para la consulta de los valores de los índices anteriores:</p> <ul style="list-style-type: none"> <li>- ICL = <a href="http://www.ine.es/jaxiT3/Tabla.htm?t=6032">http://www.ine.es/jaxiT3/Tabla.htm?t=6032</a></li> <li>- IPCS = <a href="http://www.ine.es/jaxiT3/Tabla.htm?t=2560">http://www.ine.es/jaxiT3/Tabla.htm?t=2560</a></li> <li>- IPCC = <a href="http://www.ine.es/jaxiT3/Tabla.htm?t=2560">http://www.ine.es/jaxiT3/Tabla.htm?t=2560</a></li> </ul>
<b>G</b>	<p><b>PLAZO DE EJECUCIÓN:</b></p> <p>La prestación del Servicio tendrá una duración de 3 años, prorrogables anualmente y de común acuerdo por 3 anualidades más, hasta alcanzar una duración máxima de 6 años a contar desde la fecha de adjudicación definitiva del contrato.</p> <p>En este sentido el Ayuntamiento, previo informe de los funcionarios responsables del contrato y antes de los plazos señalados, aprobará y comunicará a la empresa contratista:</p> <ul style="list-style-type: none"> <li>- Durante los 3 primeros años, y si así procediera, su deseo de denunciar el contrato por causas justificadas.</li> <li>- A partir del tercer año, su voluntad de prorrogar o no el contrato durante la anualidad siguiente.</li> </ul> <p>La prórroga deberá ser expresa y acordada por el órgano de contratación antes del inicio de ésta.</p> <p>De conformidad del art. 174.1 TRLHLL, la autorización o realización de los gastos de carácter plurianual se subordinará al crédito que para cada ejercicio autoricen los respectivos presupuestos.</p> <p>El acuerdo de prórroga por periodo igual o superior a cuatro años deberá ser adoptado por el Ayuntamiento Pleno, quedando sujeta su aprobación a lo establecido el art. 174 del TRLHLL.</p> <p>La denuncia del contrato por cualquier de las partes deberá efectuarse</p>

	con una antelación mínima de 6 meses a la finalización del contrato o a la de cualquiera de sus prórrogas.
<b>H</b>	<p><b>PROCEDIMIENTO DE ADJUDICACIÓN.</b> Procedimiento Abierto a un criterio.</p> <p><b>CRITERIO OBJETO DE VALORACIÓN:</b></p> <p>Oferta económica</p> <p>De entre las ofertas no desestimadas, <u>será elegida como más ventajosa</u> aquella que resulte la más económica para el Ayuntamiento, considerándose como tal la que obtenga la mayor puntuación total, según el siguiente criterio:</p> <ul style="list-style-type: none"> <li>- De 0 a 9 puntos por la mejora global en forma de baja porcentual a que se refiere el Artículo 34.2.a. (Tabla 1 Apdo. D Anexo II) Se asignarán 9 puntos a la mayor baja porcentual, puntuándose el resto de ofertas de forma proporcional.</li> <li>- De 0 a 1 puntos por el precio en €/tm, al que se refiere el Artículo 34.2.b. (Precio en €/tonelada, impuestos no incluidos, a abonar al Ayuntamiento por cada VFU entregado). Se asignará 1 punto al más elevado, puntuándose el resto de ofertas de forma proporcional.</li> </ul> <p><b>En caso de empate,</b> se valorarán las condiciones de prevalencia en la prestación del Servicio (ver Artículo 13 y Artículo 18), según los siguientes criterios:</p> <ul style="list-style-type: none"> <li>- Mayor número de grúas propias: de 0 a 1 punto</li> <li>- Menor edad media del parque de grúas propias: de 0 a 1 punto</li> <li>- Menor valor medio de emisiones contaminantes de la flota de grúas propias: de 0 a 1 punto</li> <li>- La mayor amplitud de capacidad de carga del conjunto de grúas propias: de 0 a 1 punto</li> <li>- Disponer de grúas propias para vehículos gran tonelaje: de 0 a 1 punto</li> <li>- Ser gestor autorizado de VFU: 0 ó 1 punto</li> <li>- Menor distancia a Paterna del depósito o depósitos: de 0 a 3 puntos</li> <li>- Mayores dimensiones del depósito o depósitos: de 0 a 2 puntos</li> <li>- Mayor superficie cubierta para vehículos de larga estancia: de 0 a 1 puntos</li> </ul> <p>En cada apartado se asignará la mayor puntuación a la oferta que justifique para éste las mejores condiciones de preferencia y 0 al peor, puntuándose el resto de ofertas de forma proporcional.</p> <p>En caso de persistir el empate una vez aplicadas las condiciones de preferencia de prestación del Servicio, se estará a lo que establece la cláusula 18 del presente pliego.</p> <p><b>ADJUDICACIÓN</b> El plazo para adoptar resolución de adjudicación será el establecido en el art. 161 del TRLCSP, debiendo recaer la adjudicación en el plazo</p>

	<p>máximo de quince días a contar desde el siguiente al de apertura de las proposiciones.</p> <p>El plazo indicado en el apartado anterior se ampliará en quince días hábiles cuando sea necesario seguir los trámites a que se refiere el artículo 152.3 para las ofertas con valores anormales.</p> <p>De no producirse la adjudicación dentro de los plazos señalados, los licitadores tendrán derecho a retirar su proposición.</p>
<b>I</b>	<p><b>MESA DE CONTRATACIÓN</b></p> <p><b>Fecha y Hora de Celebración:</b> Se anunciará en el perfil del contratante la fecha y hora de celebración de la Mesa de contratación para la apertura de oferta económica.</p> <p>- <b>Presidente:</b> D. Eva Pérez López  Suplente: Dña. Nuria Campos Moragón</p> <p>- <b>Vocales:</b>  Titular: Dña. Nuria Campos Moragón  Suplente: D. Julio Fernández Piqueras  Titular: D. Arturo Galisteo Garzón  Titular: D. Valentín García-Casarubios Biedma  Titular: D. Rafael Mestre Hurtado  Titular: D. Pedro Romero Almendrós  Suplente: Dña. Carmen Alcorisa Pastor  Interventor Acctal.: D. Francisco Berga Martínez  Suplente: D. Raúl Alcón Alagarda  Secretaría Municipal: Dña. Teresa Morán Paniagua  Suplente: D. Jorge Vte. Vera Gil</p> <p>- <b>Secretaría de la Mesa:</b>  Jefa de Área: Dña. Teresa Modrego Muñoz  Suplente: D. Alfredo Fornés Vicente</p>
<b>J</b>	<p><b>GARANTÍA DEFINITIVA:</b></p> <p>SÍ  3.615€  El importe se corresponde con el 5% del valor anual medio.</p> <p><b>GARANTÍA PROVISIONAL</b>  NO</p>
<b>K</b>	<p><b>DIRECCIÓN DEL CONTRATO / RESPONSABLE DEL CONTRATO</b></p> <p>Funcionario responsable del contrato es el Intendente Principal D. Rafael Mestre Hurtado. Asistido por D. Arturo Galisteo Garzón y D. Valentín García-Casarubios Biedma, como soporte técnico y jurídico administrativo, respectivamente.</p> <p>El responsable deberá remitir a Gestión de Contratación con antelación suficiente la documentación necesaria para las posibles prórrogas, para evitar situaciones de hecho no cubiertas por contrato en vigor.</p> <p><b>CONTROL DE LA EJECUCIÓN DE LAS CONDICIONES ESPECIALES DE EJECUCIÓN</b>  corresponderá al Jefe del Área de Garantía Social y Empleo, o funcionario designado.</p>
<b>L</b>	<p><b>RECEPCIÓN Y GARANTÍA</b></p> <p>Acta de Recepción: 3 meses desde la terminación del servicio.</p>

	<p>Garantía: 6 meses.</p> <p>La garantía definitiva será devuelta a la finalización del plazo de garantía de 6 meses, con los informes favorables de los servicios económicos y del responsable del contrato.</p>
<b>M</b>	<p><b>CONDICIONES ESPECIALES DE EJECUCIÓN:</b></p> <p>SÍ</p> <p>Se establecen como Condiciones Especiales de Ejecución del Contrato:</p> <p>La contratación de una persona en situación de desempleo, contratación que será supervisada por el Área de Garantía Social y Empleo, quien podrá ofrecer su mediación al contratista. El contrato se formalizará según el convenio colectivo para la industria, la tecnología y los servicios del sector del metal de Valencia.</p> <p>El importe de la contratación ascenderá a un coste mínimo total de 7.000 €/año, cifra que representa aproximadamente el 15% del coste anual de la mano de obra necesaria para la ejecución del contrato, pudiendo la empresa contratar la categoría profesional que más se ajuste a sus necesidades reales para el desarrollo del Servicio.</p> <p>Para la firma del contrato del servicio se aportará cronograma de incorporación de la persona contratada, para el seguimiento del cumplimiento de las condiciones especiales de ejecución. A estos efectos, las facturas incluirán detalle de la contratación de la persona desempleada según periodos en los que sea contratada, debiendo verificarse su cumplimiento antes del pago de la factura.</p>
<b>N</b>	<p><b>RECURSO ESPECIAL:</b></p> <p>SÍ. EL CONTRATO ESTÁ SUJETO A REGULACIÓN ARMONIZADA</p>
<b>Ñ</b>	<p><b>PLAZO DE PRESENTACIÓN DE OFERTAS</b></p> <p>40 días naturales a partir del siguiente al envío del anuncio de licitación al D.O.U.E.</p>
<b>O</b>	<p><b>PUBLICIDAD DE LA FORMALIZACIÓN DEL CONTRATO</b></p> <p>La publicidad de la formalización del contrato procederá en los términos establecidos en la cláusula 22.5 del presente pliego, esto deberá publicarse en:</p> <ul style="list-style-type: none"> <li>- D.O.U.E.</li> <li>- Perfil del contratante</li> <li>- BOE</li> </ul> <p><b>Remisión a la Sindicatura de Cuentas.-</b> De conformidad con lo establecido en el art. 29.1 TRLCSP, corresponde remitir contrato a la Sindicatura de Cuentas: SI</p> <p><b>Remisión a la JCCA:</b></p> <p>A efectos estadísticos y de conformidad con lo establecido en el art. 30 del TRCLSP se remitirá a la Junta Consultiva de Contratación Administrativa.</p>
<b>P</b>	Facturas

	<p>Las facturas se presentará en formato electrónico a través del Punto general de entrada de la Administración del Estado FACE, estos son los códigos:</p> <table border="1"> <tr> <td>Oficina contable</td> <td>L01461901 AJUNTAMENT PATERNA- Contab</td> </tr> <tr> <td>Órgano gestor</td> <td>L01461901 AJUNTAMENT PATERNA- Contab</td> </tr> <tr> <td>Unidad tramitadora</td> <td>L01461901 AJUNTAMENT PATERNA- Contab</td> </tr> </table>	Oficina contable	L01461901 AJUNTAMENT PATERNA- Contab	Órgano gestor	L01461901 AJUNTAMENT PATERNA- Contab	Unidad tramitadora	L01461901 AJUNTAMENT PATERNA- Contab
Oficina contable	L01461901 AJUNTAMENT PATERNA- Contab						
Órgano gestor	L01461901 AJUNTAMENT PATERNA- Contab						
Unidad tramitadora	L01461901 AJUNTAMENT PATERNA- Contab						
<b>Q</b>	<p><b>SUBCONTRATACIÓN</b></p> <p>Sólo podrán ser objeto de subcontratación:</p> <ul style="list-style-type: none"> <li>- Los servicios extraordinarios.</li> <li>- Los ordinarios cuya frecuencia sea trimestral o inferior.</li> <li>- Trabajos cuya naturaleza específica justifique su subcontratación a una empresa especializada, como es el caso de la eliminación de los VFU.</li> </ul> <p>En todo caso, la subcontratación de cualquier tarea del Servicio deberá ser comunicada en la documentación a la que se refiere el Artículo 35.1 del pliego técnico y ser autorizada por la Corporación.</p> <p><b>MODIFICACIÓN DEL CONTRATO</b></p> <p>El contrato podrá ser objeto de modificación al alza o a la baja con el límite máximo del 15,4% según tabla recogida en el Artículo 30.4 del PT.</p> <p>Superado el citado porcentaje, será tramitado de forma independiente al presente contrato.</p>						

**ANNEX III**  
**ANEXO III**

**MODEL SOL·LICITUD DE VALIDACIÓ AJUNTAMENT DE PATERNA**  
**MODELO SOLICITUD DE BASTANTEO AYUNTAMIENTO DE PATERNA**

<i>INSTÀNCIA SOL·LICITUD VALIDACIÓ DE PODER/INSTANCIA SOLICITUD BASTANTEO DE PODER</i>	
<i>Nom i cognoms/Nombre y apellidos</i>	DNI
<i>En nom de l'empresa/En nombre de la empresa</i>	CIF
<i>Domicili social/Domicilio social</i>	
<i>Telèfon/Teléfono</i>	<i>Correu electrònic/Correo electrónico</i>

## EXPOSA/EXPONE

Que als efectes de concórrer l'empresa \_\_\_\_\_, a la licitació convocada per l'Ajuntament de Paterna, referent a \_\_\_\_\_, /

Que a los efectos de concurrir la empresa \_\_\_\_\_, a la licitación convocada por el Ayuntamiento de Paterna, referente a \_\_\_\_\_, /

SOL·LICITA/SOLICITA

Que la secretària general de la Corporació procedisca a la VALIDACIÓ dels poders que es contenen en la documentació que OBLIGATÒRIAMENT s'ha d'adjuntar a la present instància, a favor del/de la Sr/a. \_\_\_\_\_, havent de ser esta comprensiva de: /

Que por la Secretaria General de la Corporación se proceda al BASTANTEO de los poderes que se contienen en la documentación que OBLIGATORIAMENTE se ha de adjuntar a la presente instancia, a favor de D/Dª \_\_\_\_\_, debiendo ser esta comprensiva de:

- DNI compulsat de la persona/es a favor de la qual es va a realitzar la validació de poder/  
DNI compulsado de la persona/s a cuyo favor se va a realizar el bastanteo de poder.
- Escripura de constitució, núm. de protocol \_\_\_\_\_, de data \_\_\_\_\_. /  
Escripura de constitución, nº de protocolo \_\_\_\_\_, de fecha \_\_\_\_\_.
- Escripura de poder, núm. de protocol \_\_\_\_\_, de data \_\_\_\_\_. /  
Escripura de poder, nº de protocolo \_\_\_\_\_, de fecha \_\_\_\_\_.

Així mateix s'adjunta, SI ÉS EL CAS, la documentació següent: / Asimismo se adjunta, EN SU CASO, la siguiente documentación:

- Escripura/es de modificació (si és el cas) / Escripura/s de modificación (en su caso):  
. nº de protocol/protocolo \_\_\_\_\_, de data/fecha \_\_\_\_\_.  
. nº de protocol/protocolo \_\_\_\_\_, de data/fecha \_\_\_\_\_.  
. nº de protocol/protocolo \_\_\_\_\_, de data/fecha \_\_\_\_\_.

☐ - Autoliquidació/Ingrés previ de la taxa per expedició de documents administratius. (BOP de fecha 29/12/2012)

☐ - Autoliquidación/Ingreso previo de la Tasa por expedición de documentos administrativos. (BOP DE FECHA 29/12/2012)

\* Les dades facilitades per vosté en este formulari passaran a formar part dels fitxers automatitzats propietat de l'Ajuntament de Paterna (València) i podran ser utilitzades pel titular del fitxer per a l'exercici de les funcions pròpies en l'àmbit de les seues competències. De conformitat amb la Llei Orgànica 15/1999, de Protecció de Dades de Caràcter Personal, vosté podrà exercitar els drets d'accés, rectificació, cancel·lació i oposició mitjançant instància presentada davant el Registre Gral. d'Entrada de l'Ajuntament de Paterna (València). /

\* Los datos facilitados por Ud. en este formulario pasarán a formar parte de los ficheros automatizados propiedad del ayuntamiento de Paterna (Valencia) y podrán ser utilizados por el titular del fichero para el ejercicio de las funciones propias en el ámbito de sus competencias. De conformidad con la Ley Organica 15/1999, de Protección de Datos de Carácter Personal, Ud. podrá ejercitar los derechos de acceso, rectificación, cancelación y oposición mediante instancia presentada ante el Registro de Entrada del Ayuntamiento de Paterna (Valencia).

Signatura del SOL·LICITANT/FIRMA DEL SOLICITANTE

Paterna de de 20

IL·LM ALCALDE-PRESIDENT DE L'AJUNTAMENT DE PATERNA

## A N E X IV

**INSTRUCCIÓ SOBRE EL PROCEDIMENT I GESTIÓ PER A LA INTRODUCCIÓ DE CLÀUSULES SOCIALS EN LA CONTRACTACIÓ PÚBLICA.**

## PREÀMBUL

Les diferents administracions públiques, en desplegament dels principis fonamentals de la Carta Magna, han d'articular aquelles

## A N E X O IV

**INSTRUCCIÓN SOBRE EL PROCEDIMIENTO Y GESTIÓN PARA LA INTRODUCCIÓN DE CLÁUSULAS SOCIALES EN LA CONTRATACIÓN PÚBLICA.**

## PREÁMBULO

Las diferentes Administraciones Públicas, en desarrollo de los principios fundamentales de la Carta Magna, deben articular

mesures i polítiques que incidisquen en el desenvolupament i progrés de la nostra societat a través de l'eliminació de diferents desequilibris de caràcter econòmic, social, cultural, etc. Que impedin l'adequat progrés dels nostres territoris. En este sentit, la **Directiva 2004/18/CE del Parlament Europeu i del Consell de 31 de març del 2004**, sobre coordinació dels procediments d'adjudicació dels contractes públics d'obres, de subministrament i de servicis regula la introducció de criteris socials en la contractació pública i aclaria les possibilitats amb què compten els poders adjudicadors per a atendre les necessitats dels ciutadans afectats, sense excloure l'àmbit mediambiental o social, sempre que els dits criteris estiguen vinculats a l'objecte del contracte, no atorguen al poder adjudicador una llibertat d'elecció il·limitada, estiguen expressament mencionats i s'atinguen als principis fonamentals...".

Així, la **Llei 30/2007, de 30 d'octubre, de Contractes del Sector Públic** introduïx modificacions en diversos àmbits d'esta legislació, i arbitra diferents opcions legislatives que per a la inclusió de clàusules socials.

L'Ajuntament de Paterna, integrat en el Consorci del Pacte Territorial per a la creació d'Ocupació Pactem Nord, va firmar el passat 10 de desembre del 2007 la **II Declaració Institucional d'El Puig "Cap a una comarca socialment responsable"** en el text de la qual s'arregla **"Introduir clàusules socials i mediambientals en la contractació pública, dirigides a la inserció social i laboral de persones desfavorides i a la protecció del nostre medi ambient"**.

El **Consorci Pactem Nord**, basant-se

aquellas medidas y políticas que incidan en el desarrollo y progreso de nuestra sociedad a través de la eliminación de diferentes desequilibrios de carácter económico, social, cultural, etc. que impiden el adecuado progreso de nuestros territorios. En este sentido, la **Directiva 2004/18/CE del Parlamento Europeo y del Consejo de 31 de marzo de 2004**, sobre coordinación de los procedimientos de adjudicación de los contratos públicos de obras, de suministro y de servicios regula la introducción de criterios sociales en la contratación pública y clarifica las posibilidades con que cuentan los poderes adjudicadores para atender las necesidades de los ciudadanos afectados, sin excluir el ámbito medioambiental o social, siempre y cuando dichos criterios estén vinculados al objeto del contrato, no otorguen al poder adjudicador una libertad de elección ilimitada, estén expresamente mencionados y se atengan a los principios fundamentales...".

Así, la **Ley 30/2007, de 30 de octubre, de Contratos del Sector Público** introduce modificaciones en diversos ámbitos de esta legislación, y arbitra diferentes opciones legislativas que para la inclusión de cláusulas sociales.

El Ayuntamiento de Paterna, integrado en el Consorcio del Pacto Territorial para la creación de Empleo Pactem Nord, firmó el pasado 10 de diciembre de 2007 la **II Declaración Institucional de El Puig "Hacia una comarca socialmente responsable"** en cuyo texto se recoge el **"Introducir cláusulas sociales y medioambientales en la contratación pública, dirigidas a la inserción social y laboral de personas desfavorecidas y a la protección de nuestro medio ambiente"**.

El **Consorcio Pactem Nord**, en base

en el Pacte Territorial subscrit, integrat entre altres, per l'Ajuntament de Paterna, definix com prioritari la promoció de la inserció laboral dels col·lectius més desfavorits **fent insistència en la implantació de clàusules socials.**

Per mitjà d'esta Instrucció l'Ajuntament de Paterna aborda els criteris socials que han de considerar-se en l'adjudicació dels contractes públics, així com les condicions especials d'execució dels contractes associades a les clàusules socials, respectant-se en tot moment les normes comunitàries i principis que regixen la contractació pública.

#### **CONTINGUT DE LA INSTRUCCIÓ**

Art. 1r.: Objecte.  
Art. 2n.: Àmbit subjectiu.  
Art. 3r.: Modalitats.  
Art. 4t.: Criteris socials.  
Art. 5é.: Condicions especials d'execució.

Art. 5.1.: Contractació de treballadors/es desocupats i persones en situació o risc d'exclusió social.

Art. 5.2.: Contractació de persones en situació o risc d'exclusió social.

Art. 6é.: Actors, funcions i procediment.

Art. 6.1.: Poders adjudicadors.

Art. 6.2.: Funcions.

Art. 6.3.: Procediment.

Disposició Addicional

Disposició Final

#### **Art. 1r.: Objecte.**

Constituïx l'objecte de la present instrucció la inclusió en els plecs particulars dels contractes públics d'aquelles condicions especials d'execució i criteris d'adjudicació que permeten:

- ❑ Promoure l'ocupació de persones amb dificultats particulars d'inserció,

al Pacto Territorial suscrito, integrado entre otros, por el Ayuntamiento de Paterna, define como prioritario la promoción de la inserción laboral de los colectivos más desfavorecidos **haciendo hincapié en la implantación de cláusulas sociales.**

Mediante esta Instrucción el Ayuntamiento de Paterna aborda los criterios sociales que deben considerarse en la adjudicación de los contratos públicos, así como las condiciones especiales de ejecución de los contratos asociadas a las cláusulas sociales, respetándose en todo momento las normas comunitarias y principios que rigen la contratación pública.

#### **CONTENIDO DE LA INSTRUCCIÓN**

Art. 1º.: Objeto.  
Art. 2º.: Ámbito subjetivo.  
Art. 3º.: Modalidades.  
Art. 4º.: Criterios sociales.  
Art. 5º.: Condiciones especiales de ejecución.

Art. 5.1.: Contratación de trabajadores/as desempleados y personas en situación o riesgo de exclusión social.

Art. 5.2.: Contratación de personas en situación o riesgo de exclusión social.

Art. 6º.: Actores, funciones y procedimiento.

Art. 6.1.: Poderes adjudicadores.

Art. 6.2.: Funciones.

Art. 6.3.: Procedimiento.

Disposición Adicional

Disposición Final

#### **Art. 1º.: Objeto.**

Constituye el objeto de la presente instrucció la inclusió en los pliegos particulares de los contratos públicos de aquellas condiciones especiales de ejecución de los mismos y criterios de adjudicación que permitan:

- ❑ promover el empleo de personas con dificultades particulares de inserción,

- ❑ Eliminar les desigualtats entre home i dona en el mercat laboral,
- ❑ Combatre la desocupació,
- ❑ Afavorir la formació en el lloc de treball,
- ❑ Altres finalitats que s'establixen amb referència a una estratègia coordinada d'ocupació de l'art. 125 Tractat CE,

- ❑ Garantir el respecte als drets laborals bàsics al llarg de la cadena de producció (OIT),

En tot cas, tals plecs hauran de respectar els principis generals aplicables a l'activitat contractual del sector públic (llibertat d'accés a les licitacions, publicitat, concurrència i transparència dels procediments, confidencialitat, no discriminació i igualtat de tracte entre els candidats i les llibertats de prestació de servicis i circulació de béns).

#### **Art. 2n.: Àmbit subjectiu.**

Esta Instrucció es dirigeix als òrgans de contractació del mateix Ajuntament de Paterna i als corresponents òrgans de les empreses de capital íntegre o majoritàriament municipal, fundacions i als servicis administratius municipals organitzats en seccions que hagen d'intervindre en el procés (orientativament a Contractació i Patrimoni, Promoció Econòmica i Ocupació, Servicis Socials, Intervenció i Secretaria).

#### **Art. 3r.: Modalitats.**

Davant de les opcions legislatives que la Llei 30/2007 LCSP de 30 d'octubre, ofereix als poders públics per al desenvolupament d'aquelles polítiques públiques que coadjuven en una millora social i mediambiental de la nostra societat, esta Instrucció aborda la inclusió de clàusules socials en els Plecs de Condicions que regiran

- ❑ eliminar las desigualdades entre hombre y mujer en el mercado laboral,

- ❑ combatir el paro,
- ❑ favorecer la formación en el lugar de trabajo,

- ❑ otras finalidades que se establecen con referencia a una estrategia coordinada de empleo del art. 125 Tratado CE,

- ❑ garantizar el respeto a los derechos laborales básicos a lo largo de la cadena de producción (OIT),

En todo caso, tales pliegos deberán respetar los principios generales aplicables a la actividad contractual del sector público (libertad de acceso a las licitaciones, publicidad, concurrencia y transparencia de los procedimientos, confidencialidad, no discriminación e igualdad de trato entre los candidatos y las libertades de prestación de servicios y circulación de bienes).

#### **Art. 2º.: Ámbito subjetivo.**

Esta Instrucción se dirige a los órganos de contratación del propio Ayuntamiento de Paterna y a los correspondientes órganos de las empresas de capital íntegro o mayoritariamente municipal, Fundaciones y a los Servicios Administrativos Municipales organizados en secciones que deban intervenir en el proceso (orientativamente a Contratación y Patrimonio, Promoción Económica y Empleo, Servicios Sociales, Intervención y Secretaría).

#### **Art. 3º.: Modalidades.**

Ante las opciones legislativas que la Ley 30/2007 LCSP de 30 de Octubre, ofrece a los poderes públicos para el desarrollo de aquellas políticas públicas que coadjuven en una mejora social y medioambiental de nuestra sociedad, esta Instrucción aborda la inclusión de cláusulas sociales en los Pliegos de Condiciones que

la contractació, per mitjà de dos instruments:

- ❑ Com a criteris de valoració d'ofertes a l'empara del que disposa l'art. 134 i Disposició Additional Sisena de la LCSP.
- ❑ Com a condició especial d'execució del contracte a l'empara del que disposa l'art. 102 de la LCSP.

**Art. 4t.: Criteris socials a tindre en compte en la valoració d'ofertes.**

Es podran incloure en els Plecs de Condicions com a criteris per a determinar l'oferta més avantatjosa, la ponderació de la satisfacció d'exigències socials que responguen a necessitats definides en les especificacions del contracte, pròpies de les categories de població especialment desfavorides a les que pertanguen els usuaris o beneficiaris de les prestacions a contractar, a l'efecte dels quals es podrà valorar, entre altres els aspectes següents:

- ❑ L'increment del nombre de desocupats a contractar que s'establisca com a condició especial de contracte a l'empara de l'art. 102 LCSP.
- ❑ La col·laboració en Programes de Formació en empresa, amb compromís o sense de contractació laboral per part de l'empresa adjudicatària, materialitzada a través de la firma d'un conveni de col·laboració que establirà el contingut de l'acció formativa.

**Art. 5é.: Condicions especials d'execució (CEEC).**

Els plecs contindran condicions especials d'execució del contracte de tipus social, mediambiental o relacionades amb altres polítiques públiques arreplegades en l'art. 1r de la present instrucció.

regirán la contratación, mediante dos instrumentos:

- ❑ Como criterios de valoración de ofertas al amparo de lo dispuesto en el art. 134 y Disposición Adicional Sexta de la LCSP.
- ❑ Como condición especial de ejecución del contrato al amparo de lo dispuesto en el art 102 de la LCSP.

**Art. 4º.: Criterios sociales a tener en cuenta en la valoración de ofertas.**

Se podrán incluir en los Pliegos de Condiciones como criterios para determinar la oferta más ventajosa, la ponderación de la satisfacción de exigencias sociales que respondan a necesidades definidas en las especificaciones del contrato, propias de las categorías de población especialmente desfavorecidas a las que pertenezcan los usuarios o beneficiarios de las prestaciones a contratar, a cuyo efecto se podrá valorar, entre otros los siguientes aspectos:

- ❑ El incremento del número de desempleados a contratar que se establezca como condición especial de contrato al amparo del art. 102 LCSP.
- ❑ La colaboración en Programas de Formación en empresa, con o sin compromiso de contratación laboral por parte de la empresa adjudicataria, materializada a través de la firma de un convenio de colaboración que establecerá el contenido de la acción formativa.

**Art. 5º.: Condiciones especiales de ejecución (C.E.E.C.).**

Los pliegos contendrán condiciones especiales de ejecución del contrato de tipo social, medioambiental o relacionadas con otras políticas públicas recogidas en el art. 1º de la presente

En este sentit, la present Instrucció oferix, orientativament, diferents alternatives en la introducció de condicions especials d'execució dels contractes, que hauran de ser adaptades a la naturalesa de la prestació objecte del contracte:

instrucción.

En este sentido, la presente Instrucción ofrece, orientativamente, diferentes alternativas en la introducción de condiciones especiales de ejecución de los contratos, que deberán ser adaptadas a la naturaleza de la prestación objeto del contrato:

OBJECTIU DE LA CLÀUSULA	DESCRIPCIÓ CEEC
- <b>Combatre la desocupació.</b>	<p>1. "L'empresa contractista assumix el compromís de contractar a (*)treballadors/es desocupats/des inscrits en els servicis municipals d'ocupació de l'ajuntament contractant (o de l'Aj que ostenta la majoria del capital de l'empresa que actua com poder adjudicador) que podran ser usuaris de programes d'ocupació municipals".</p> <p>(*) Assenyalar el nombre de contractes de treball o el percentatge de contractes laborals sobre el total que es derive del contracte públic en un percentatge no inferior al 15 % del pressupost total en concepte de mà d'obra.</p>
- <b>Promoure l'ocupació de persones amb dificultats particulars d'inserció.</b>	<p>2. "L'empresa contractista assumix el compromís de contractar _____ treballadors/es desocupats/des inscrits en els servicis municipals de servicis socials, els quals acreditaran per mitjà d'informe les dificultats d'inserció laboral de les persones preseleccionades derivades de situacions socials, econòmiques, educatives, familiars i/o personals del treballador/es desocupat/da".</p>
- <b>Afavorir la formació en el lloc de treball.</b>	<p>3. "L'empresa contractista en col·laboració amb els servicis municipals d'ocupació i el Consorci Pactem Nord desenrotllarà un Programa de Formació en empresa dirigit a desocupats/des<sup>1</sup> amb el compromís formal de contractació laboral almenys de _____ desocupats/des (o sense compromís de contractació laboral), basant-se en allò que s'ha estipulat en el document annex ".</p>
-Eliminar les desigualtats entre home i dona en el mercat	<p>4. "L'empresa contractista es compromet a respectar la paritat de sexes en la realització</p>

<sup>1</sup> Les persones integrants del programa hauran de ser persones desocupades, preferentment subjectes a majors taxes de desocupació del municipi, i almenys un 1/3 d'elles provindre de situacions socials, econòmiques, educatives, familiars i/o personals que li impedisquen accedir al mercat de treball en igualtat de condicions, segons informe de servicis socials i/o d'ocupació.

laboral.	dels contractes de treball que tingueren relació directa amb el contracte públic".
-Eliminar les desigualtats entre home i dona en el mercat laboral.	5. "L'empresa contractista, d'acord amb les disposicions legals vigents en matèria d'igualtat, haurà de presentar entre la documentació exigida, en aquells casos en què la llei establisca l'obligatorietat, el Pla d'igualtat".
-Accions de millora de caràcter mediambiental.	6. "L'empresa contractista col·laborarà en el finançament d'una campanya de sensibilització mediambiental dirigida a la ciutadania davall el lema "_____ " l'import de la qual s'establix en un percentatge equivalent al __% del contracte principal"

-Altres accions que coadjuven en el benestar i la millora de la societat.	7. "Col·laboració en actes, campanyes de difusió i/o de sensibilització de caràcter social i/o mediambiental i/o laboral; en definitiva d'aquelles actuacions desenrotllades des del Pacte Territorial basant-se en les seues Línies d'Acció, per mitjà de la firma d'un Conveni en què es quantificarà la col·laboració econòmica." 8. "Col·laboració amb el teixit associatiu local amb l'objectiu de reforçar el teixit associatiu del territori consolidant la cooperació interinstitucional a través del desenrotllament d'actuacions que coadjuven en la millora de la ciutadania, per mitjà de la firma d'un Conveni en què es quantificarà la col·laboració econòmica"
---	---

OBJETIVO DE LA CLÁUSULA	DESCRIPCIÓN C.E.E.C.
- Combatir el paro.	1. "La empresa contratista asume el compromiso de contratar a (*)trabajadores/as desempleados/as inscritos en los servicios municipales de empleo del ayuntamiento contratante (o del Ayto que ostenta la mayoría del capital de la empresa que actúa como poder adjudicador) que podrán ser usuarios de programas de empleo municipales". (*) Señalar el número de contratos de trabajo o el porcentaje de contratos laborales sobre el total que se derive del contrato público en un porcentaje no inferior al 15 % del presupuesto total en concepto de mano de obra.
- Promover el empleo de personas con dificultades particulares de inserción.	2. "La empresa contratista asume el compromiso de contratar a _____ trabajadores/as desempleados/as inscritos en los servicios municipales de servicios sociales, los cuales acreditarán mediante informe las dificultades de inserción laboral de las personas preseleccionadas derivadas de situaciones sociales, económicas, educativas,

	familiares y/o personales del trabajador/as desempleado/a".
--	---

- Favorecer la formación en el lugar de trabajo.	3. "La empresa contratista en colaboración con los servicios municipales de empleo y el Consorcio Pactem Nord desarrollará un Programa de Formación en empresa dirigido a desempleados/as <sup>3</sup> con el compromiso formal de contratación laboral de al menos _____ desempleados/as (o sin compromiso de contratación laboral), en base a lo estipulado en el documento anexo".
-Eliminar las desigualdades entre hombre y mujer en el mercado laboral.	4. "La empresa contratista se compromete a respetar la paridad de sexos en la realización de los contratos de trabajo que tuviesen relación directa con el contrato público".
-Eliminar las desigualdades entre hombre y mujer en el mercado laboral.	5. "La empresa contratista, conforme a las disposiciones legales vigentes en materia de igualdad, deberá presentar entre la documentación exigida, en aquellos casos en que la ley establezca la obligatoriedad, el Plan de igualdad".
-Acciones de mejora de carácter medioambiental.	6. "La empresa contratista colaborará en la financiación de una campaña de sensibilización medioambiental dirigida a la ciudadanía bajo el lema "_____ " cuyo importe se establece en un porcentaje equivalente al __% del contrato principal"

---

<sup>2</sup> Las personas integrantes del programa deberán ser personas desempleadas, preferentemente sujetos a mayores tasas de desempleo del municipio, y al menos un 1/3 de ellas provenir de situaciones sociales, económicas, educativas, familiares y/o personales que le impidan acceder al mercado de trabajo en igualdad de condiciones, según informe de servicios sociales y/o de empleo.

<p>-Otras acciones que coadyuven en el bienestar y la mejora de la sociedad.</p>	<p>7. "Colaboración en actos, campañas de difusión y/o de sensibilización de carácter social y/o medioambiental y/o laboral; en definitiva de aquellas actuaciones desarrolladas desde el Pacto Territorial en base a sus Líneas de Acción, mediante la firma de un Convenio en el que se cuantificará la colaboración económica."</p> <p>8. "Colaboración con el tejido asociativo local con el objetivo de reforzar el tejido asociativo del territorio consolidando la cooperación interinstitucional a través del desarrollo de actuaciones que coadyuven en la mejora de la ciudadanía, mediante la firma de un Convenio en el que se cuantificará la colaboración económica"</p>
--	--

Les C.E.E.C. hauran de qualificar-se en el Plec de condicions com a obligació essencial i inclouran les penalitats derivades del seu incompliment, a més de les previstes en l'art 206, g) LCSP. S'establirà l'obligatorietat de l'òrgan de contractació de publicitar i difondre la labor desenvolupada per l'empresa. Els responsables de l'execució del contracte hauran de vetllar també per què s'identifiqui clarament les entitats participants en el programa que derive de la clàusula social, de manera que, almenys, s'haurà d'arreglar el logotip o imatge corporativa de l'empresa i de l'ajuntament en les diferents actuacions que impliquen la difusió del programa, tant durant la seua execució com en el futur, amb l'objectiu d'afavorir el coneixement entre la població de les pràctiques socialment responsables desenvolupades per l'empresa contractista.

A este efecto, s'inclourà en el Plec una clàusula en què s'establisca el contingut mínim del cartell anunciador de l'obra en els termes següents:

En el termini màxim de 15 dies hàbils des de l'orde d'iniciació, el contractista col·locarà on es realitza l'obra, en el lloc que fixe el director d'esta, un

Las C.E.E.C. deberán calificarse en el Pliego de condiciones como obligación esencial e incluirán las penalidades derivadas de su incumplimiento, además de las previstas en el art 206, g) LCSP. Se establecerá la obligatoriedad del órgano de contratación de publicitar y difundir la labor desarrollada por la empresa. Los responsables de la ejecución del contrato deberán también velar por que se identifique claramente las entidades participantes en el programa que derive de la cláusula social, de manera que, al menos, se tendrá que recoger el logotipo o imagen corporativa de la empresa y del ayuntamiento en las diferentes actuaciones que impliquen la difusión del programa, tanto durante su ejecución como en el futuro, con el objetivo de favorecer el conocimiento entre la población de las prácticas socialmente responsables desarrolladas por la empresa contratista.

A tal efecto, se incluirá en el Pliego una cláusula en la que se establezca el contenido mínimo del cartel anunciador de la obra en los siguientes términos:

En el plazo máximo de **15 días hábiles** desde la orden de iniciación, el contratista colocará donde se realiza la obra, en el lugar que fije el director de la

cartell, com a mínim, ajustat a les normes sobre règim de publicitat obligatòria en les obres contractades per l'Ajuntament de Paterna, ajustat al model següent:

#### AJUNTAMENT DE PATERNA

OBRES INCLOSES EN EL PROGRAMA DE RESPONSABILITAT SOCIAL CORPORATIVA (RSC).

OBRA DE  
TERMINI D'EXECUCIÓ  
DATA INICI  
DATA TERMINACIÓ  
ADJUDICATARI

El cartell anunciador de l'obra s'ajustarà al model, en el qual es farà menció de la participació de l'adjudicatari en el programa Responsabilitat Social Corporativa de l'Ajuntament i Consorci Pactem Nord. En este haurà de figurar el logotip de Consorci i de l'Ajuntament.

#### **Art. 5.1.: Contractació de treballadors/es desocupats/des.**

Atés que la contractació dels desocupats s'emmarca en un Programa derivat de la II Declaració Institucional del Puig promoguda pel Consorci Pactem Nord, per mitjà del qual cada un dels seus integrants es compromet a dur a terme polítiques d'ocupació per mitjà de la inclusió de clàusules socials en els Plecs, les persones desocupades hauran d'estar empadronades preferentment en el municipi de Paterna, a fi de facilitar l'acompanyament que realitza el Consorci en col·laboració amb els servicis municipals, per a portar a bon terme el programa, i inscrites en el servici municipal d'ocupació, havent de considerar-se a l'hora de fer la preselecció l'antiguitat del demandant d'ocupació. Només en el cas que no existisquen desocupats de les característiques requerides per a l'obra o servici en qüestió, es podrà acudir als Servicis

misma, un cartel, como mínimo, ajustado a las normas sobre régimen de publicidad obligatoria en las obras contratadas por el Ayuntamiento de Paterna, ajustado al siguiente modelo:

#### AYUNTAMIENTO DE PATERNA

OBRAS INCLUIDAS EN EL PROGRAMA RESPONSABILIDAD SOCIAL CORPORATIVA (RSC).

OBRA DE  
PLAZO DE EJECUCIÓN  
FECHA INICIO  
FECHA TERMINACIÓN  
ADJUDICATARIO

El cartel anunciador de la obra se ajustará al modelo, en el que se hará mención de la participación del adjudicatario en el programa Responsabilidad Social Corporativa del Ayuntamiento y Consorcio Pactem Nord. En el mismo deberá figurar el logotipo de Consorcio y del Ayuntamiento.

#### **Art. 5.1.: Contratación de trabajadores/as desempleados/as.**

Dado que la contratación de los desempleados se enmarca en un Programa derivado de la II Declaración Institucional del Puig promovida por el Consorcio Pactem Nord, mediante el cual cada uno de sus integrantes se compromete a llevar a cabo políticas de empleo mediante la inclusión de cláusulas sociales en los Pliegos, las personas desempleadas deberán estar empadronadas preferentemente en el municipio de Paterna, con el fin de facilitar el acompañamiento que realiza el Consorcio en colaboración con los servicios municipales, para llevar a buen término el programa, e inscritas en el servicio municipal de empleo, debiendo considerarse a la hora de hacer la preselección la antigüedad del demandante de empleo. Sólo en el caso de que no existan desempleados de las características requeridas para la obra o servicio en cuestión, se podrá acudir a los

d'ocupació de qualsevol dels municipis consorciats.

En aquells casos en què l'empresa no tinguera la necessitat contractar a nou personal per a l'execució del contracte, haurà d'acreditar tal circumstància davant de l'òrgan de contractació, presentant detall de la plantilla adscrita a l'obra i dates dels contractes.

El Plec de condicions haurà de preveure, en tot cas, la fórmula alternativa de compliment de les condicions especials per al cas descrit en el paràgraf anterior, de manera que el contractista pugui assumir l'obligació d'una prestació alternativa consistent en alguna de les enunciades en l'article anterior i d'una quantia equivalent.

**Art. 5.2.: Contractació de persones en situació o risc d'exclusió social.**

Es podran incloure condicions especials d'execució del contracte que tinguin com a finalitat el foment de la inserció laboral de persones en situació o risc d'exclusió social. Tals dificultats de caràcter socials, econòmiques, educatives, familiars i/o personals del treballador/es desocupat/da hauran de ser acreditades per mitjà d'informe de serveis socials. Les persones en situació o risc d'exclusió social hauran de pertànyer, orientativament, a algun dels col·lectius identificats en el Pla Nacional d'Inclusió social i en la disposició addicional 6a de la Llei de Contractes del Sector Públic.

**Art. 6é.: Actors, funcions i procediment.**

**Art. 6.1.: Poders adjudicadors.**  
Són poders adjudicadors les EMPRESAS (Aigües municipals de Paterna SA, Societat Urbanística Municipal de Paterna SA, i la resta de societats municipals que es

Servicios de empleo de cualquiera de los Municipios consorciados.

En aquellos casos en los que la empresa no tuviese la necesidad de contratar a nuevo personal para la ejecución del contrato, deberá acreditar tal circunstancia ante el órgano de contratación, presentando detalle de la plantilla adscrita a la obra y fechas de los contratos.

El Pliego de condiciones deberá prever, en todo caso, la fórmula alternativa de cumplimiento de las condiciones especiales para el caso descrito en el párrafo anterior, de forma que el contratista pueda asumir la obligación de una prestación alternativa consistente en alguna de las enunciadas en el artículo anterior y de una cuantía equivalente.

**Art. 5.2.: Contratación de personas en situación o riesgo de exclusión social.**

Se podrán incluir condiciones especiales de ejecución del contrato que tengan por finalidad el fomento de la inserción laboral de personas en situación o riesgo de exclusión social. Tales dificultades de carácter sociales, económicas, educativas, familiares y/o personales del trabajador/as desempleado/a deberán ser acreditadas mediante informe de servicios sociales. Las personas en situación o riesgo de exclusión social deberán pertenecer, orientativamente, a alguno de los colectivos identificados en el Plan Nacional de Inclusión social y en la disposición adicional 6ª de la Ley de Contratos del Sector Público.

**Art. 6º.: Actores, funciones y procedimiento.**

**Art. 6.1.: Poderes adjudicadores.**  
Son poderes adjudicadores las EMPRESAS (Aigües Municipals de Paterna S.A., Sociedad Urbanística Municipal de Paterna S.A., y demás Sociedades Municipales que se creen

creen per l'Ajuntament de Paterna així com les seues filials), les FUNDACIONS (La Fundació per a la innovació de la infància de la Comunitat Valenciana, La Fundació de la Comunitat Valenciana per a la Promoció de l'Esport local a Paterna), a més del propi Ajuntament de Paterna.

#### **Art. 6.2.: Funcions i obligacions.**

Els treballs administratius i burocràtics que executen les decisions dels òrgans de contractació, distribuïran les e comeses com es detalla a continuació:

##### **A) SECCIÓ DE CONTRACTACIÓ I PATRIMONI, I DEPENDÈNCIA EQUIVALENT EN EMPRESES I FUNDACIONS:**

Correspondrà a la Secció de contractació i als servicis administratius de les empreses i fundacions avantdites:

- L'elaboració dels plecs, en els quals inclouran tant els criteris d'adjudicació com les condicions especials d'execució del contracte, qualificant estes com a obligació essencial i establint les penalitats derivades de l'incompliment.
- Quan es tracte de contractes d'obres, contractació o la dependència corresponent de l'empreses i fundacions, es requerirà a l'autor del projecte que desglosse el capítol del pressupost del projecte corresponent a personal o mà d'obra, identificant l'import TOTAL, així com l'import que resulte d'aplicar el percentatge del 15 % mínim al dit import total, i el nombre i el perfil professional o ofici, a finançar per mitjà del citat 15% mínim, a fi que conste detallada eixa obligació essencial en el Plec de condicions i en l'anunci corresponent.

por el Ayuntamiento de Paterna así como sus filiales), las FUNDACIONES (La Fundación para la innovación de la infancia de la Comunidad Valenciana, La Fundación de la Comunidad Valenciana para la Promoción del Deporte local en Paterna), además del propio Ayuntamiento de Paterna.

#### **Art. 6.2.: Funciones y obligaciones.**

Los trabajos administrativos y burocráticos que ejecuten las decisiones de los órganos de contratación, distribuirán sus cometidos como se detalla a continuación:

##### **A) SECCIÓN DE CONTRATACIÓN Y PATRIMONIO, Y DEPENDENCIA EQUIVALENTE EN EMPRESAS Y FUNDACIONES:**

Corresponderá a la Sección de contratación y a los servicios administrativos de las Empresas y Fundaciones antedichas:

- la elaboración de los pliegos, en los que incluirán tanto los criterios de adjudicación como las condiciones especiales de ejecución del contrato, calificando éstas como obligación esencial y estableciendo las penalidades derivadas del incumplimiento.
- Cuando se trate de contratos de obras, Contratación o la dependencia correspondiente de la empresas y Fundaciones, se requerirá al autor del proyecto que desglose el capítulo del presupuesto del proyecto correspondiente a personal o mano de obra, identificando el importe TOTAL, así como el importe que resulte de aplicar el porcentaje del 15 % mínimo a dicho importe total, y el número y el perfil profesional u oficio, a financiar mediante el citado 15% mínimo, al objeto de que conste detallada esa obligación esencial en el Pliego de condiciones y en el anuncio correspondiente.

- Inclusió de la modalitat de clàusules social en atenció a l'objecte del contracte i amb l'assistència dels servicis d'ocupació.
- La inclusió en la proposta d'acord d'aprovació del Plec de Condicions que realitza la Secció, de la menció de la notificació a la secció de Promoció Econòmica i Ocupació i al Consorci Pactem Nord de l'aprovació dels plec i posteriorment de l'adjudicació provisional del Contracte Públic. En este cas, s'inclourà a més la notificació a l'adjudicatari provisional, amb l'advertència que ha de personar-se en promoció Econòmica i Ocupació per a la selecció i contractació dels desocupats, a fi d'aportar la documentació acreditativa de la contractació abans de la firma del contracte d'obra o servicí a què va licitar.

- Inclusión de la modalidad de cláusulas social en atención al objeto del contrato y con la asistencia de los servicios de empleo.
- La inclusión en la propuesta de acuerdo de aprobación del Pliego de Condiciones que realiza la Sección, de la mención a la notificación a la sección de Promoción Económica y Empleo y al Consorcio Pactem Nord de la aprobación de los pliegos y posteriormente de la adjudicación provisional del Contrato Público. En este caso, se incluirá además la notificación al adjudicatario provisional, con la advertencia de que debe personarse en promoción Económica y Empleo para la selección y contratación de los desempleados, al objeto de aportar la documentación acreditativa de la contratación antes de la firma del contrato de obra o servicio al que licitó.

**B) SECRETÀRIA I INTERVENCIÓ:**  
Correspondrà a la Secretaria i Intervenció municipal o òrgans responsables de les empreses públiques la fiscalització i emissió d'informes previs preceptius. I a la Secretaria, a més, l'assistència a l'alcalde o president en la firma dels contractes i la verificació que s'aporten tots els documents a què es referixen estes Instruccions.

**B) SECRETARIA E INTERVENCIÓN:**  
**Corresponderá a** la Secretaría e Intervención municipal u órganos responsables de las empresas públicas la fiscalización y emisión de informes previos preceptivos. Y a la Secretaría, además, la asistencia al Alcalde o Presidente en la firma de los contratos y la verificación de que se aportan todos los documentos a que se refieren estas Instrucciones.

**C) SECCIONS DE PROMOCIÓ ECONÒMICA I OCUPACIÓ, I DE SERVICIS SOCIALS:**  
Correspondrà als servicis d'ocupació i als servicis socials si és el cas:

**C) SECCIONES DE PROMOCIÓN ECONÓMICA Y EMPLEO, Y DE SERVICIOS SOCIALES:**  
Corresponderá a los servicios de empleo y a los servicios sociales en su caso:

- La formalització i/o actualització de la base de dades de demandants d'ocupació empadronada en el municipi de Paterna.
- La realització de la preselecció dels/de les desocupats/des que

- La formalización y/o actualización de la base de datos de demandantes de empleo empadronados en el municipio de Paterna.
- La realización de la preselección de los/as

posarà al servici de l'adjudicatari.

- L'assistència a l'empresari en la formalització dels contractes de treball.
- La remissió de còpia dels contractes de treball al Consorci Pactem Nord.

**D) CONTRACTISTA ADJUDICATARI:**

Correspondrà al contractista el compliment de les CEEC, de manera que, en relació a l'obligació de contractar a desocupats/es, haurà de:

- Assumir l'obligació de contractar parats al firmar la plica acceptant el plec,
- Incloure en la seua proposta els perfils professionals o oficis demandats per a la cobertura dels llocs de treball identificats en el plec,
- Seleccionar els/les treballadors/es d'entre la llista oferida pels servicis d'ocupació
- Subscriure el contracte principal a què s'adjuntarà, els contractes de treball de les persones contractades si s'hagueren subscrit simultàniament a l'inici de l'obra, sent assistit pels servicis d'ocupació.
- En aquells casos que la incorporació dels treballadors no es preveja amb caràcter immediat, atesa la programació de l'obra, l'empresa identificarà la data d'incorporació subscrivint per a això ANNEX I que serà visat pels servicis d'ocupació.
- Permetre la realització d'auditories externes pel Consorci Pactem Nord i col·laborar en el seguiment del compliment de les clàusules socials, sense que en cap cas, tals visites suposen la interrupció del tràfic normal de l'empresa.
- Informar al Consorci qualsevol

desempleados/as que pondrà al servicio del adjudicatario.

- La asistencia al empresario en la formalización de los contratos de trabajo.
- La remisión de copia de los contratos de trabajo al Consorcio Pactem Nord.

**D) CONTRATISTA ADJUDICATARIO:**

Corresponderá al contratista el cumplimiento de las C.E.E.C., de manera que, en relación a la obligación de contratar a desempleados/as, deberá:

- asumir la obligación de contratar parados al firmar la plica aceptando el pliego,
- incluir en su propuesta los perfiles profesionales u oficios demandados para la cobertura de los puestos de trabajo identificados en el pliego,
- seleccionar a los/as trabajadores/as de entre la lista ofertada por los servicios de empleo
- suscribir el contrato principal al que se adjuntará, los contratos de trabajo de las personas contratadas si se hubiesen suscrito simultáneamente al inicio de la obra, siendo asistido por los servicios de empleo.
- En aquellos casos en que la incorporación de los trabajadores no se prevea con carácter inmediato, dada la programación de la obra, la empresa identificará la fecha de incorporación suscribiendo para ello **ANEXO I** que será visado por los servicios de empleo.
- Permitir la realización de auditorías externas por el Consorcio Pactem Nord y colaborar en el seguimiento del cumplimiento de las cláusulas sociales, sin que en ningún caso, tales visitas supongan la interrupción del tráfico normal de la empresa.
- Poner en conocimiento del

incidència que poguera sorgir respecte de la bona execució dels contractes subscrits amb els desocupats, sent a este efecte, assessorat i assistit pel Consorci, que queda facultat per a la resolució de totes les qüestions que pogueren plantejar-se, inclús disposant la substitució del treballador amb la conformitat de l'empresari.

**E) CONSORCI PER A LA CREACIÓ D'OCUPACIÓ PACTEM NORD:**

Correspondrà al Consorci Pactem Nord haurà de:

- Emetre l'informe de verificació de compliment de les clàusules socials incorporades al contracte públic, per a remetre'l a contractació com a requisit previ a la recepció de l'obra o servici.
- Registrar telemàticament el procediment associat a cada contracte públic que se li encomane.
- Formar part de la Comissió de Seguiment tècnic i avaluació del programa, conforme a l'apartat següent.
- Elaborar una memòria tècnica semestral explicativa del programa.
- Difondre el programa de clàusules socials.
- Percebre les compensacions econòmiques en la forma que s'estipule pels gastos derivats de l'acompanyament, assistència, gestió, seguiment i informes de finalització de Programa

Correspondrà a la Comissió de Seguiment i Avaluació vetlar pel compliment de les clàusules socials, resolent totes les incidències pudies-ne que sorgir amb la finalitat d'assegurar el bon funcionament del programa. Esta comissió estarà integrada per:

Consortio cualquier incidencia que pudiera surgir respecto de la buena ejecución de los contratos suscritos con los desempleados, siendo a tal efecto, asesorado y asistido por el Consortio, que queda facultado para la resolución de cuantas cuestiones pudieran plantearse, incluso disponiendo la sustitución del trabajador con la conformidad del empresario.

**E) CONSORCIO PARA LA CREACIÓN DE EMPLEO PACTEM NORD:**

Corresponderá al Consortio Pactem Nord deberá:

- Emitir el informe de verificación de cumplimiento de las cláusulas sociales incorporadas al contrato público, para remitirlo a contratación como requisito previo a la recepción de la obra o servicio.
- Registrar telemáticamente el procedimiento asociado a cada contrato público que se le encomiende.
- Formar parte de la Comisión de Seguimiento técnico y evaluación del programa, conforme al apartado siguiente.
- Elaborar una memoria técnica semestral explicativa del programa.
- Difundir el programa de cláusulas sociales.
- Percibir las compensaciones económicas en la forma que se estipule por los gastos derivados del acompañamiento, asistencia, gestión, seguimiento e informes de finalización de Programa

Corresponderá a la Comisión de Seguimiento y Evaluación velar por el cumplimiento de las cláusulas sociales, resolviendo cuantas incidencias pudiesen surgir con la finalidad de asegurar el buen funcionamiento del programa. Esta comisión estará integrada por:

- ❑ El responsable del contracte designat conforme a l'art. 41 de LCSP, assistit per qui estime convenient,
- ❑ el tèctic/a d'ocupació municipal,
- ❑ el tèctic/a designat pel Consorci Pactem Nord, tèctic/a en representació de l'empresa,
- ❑ L'interventor del Consorci,
- ❑ i per la Secretaria del Consorci.

#### **Art. 6.3.: Procediment.**

A partir de les instruccions contingudes en el present document, una vegada elaborats els plec pels servicis municipals de contractació o pels servicis administratius de les empreses públiques identificades, amb els informes favorables d'intervenció i de secretaria o òrgans semblants, s'haurà de notificar als servicis municipals d'ocupació i al Consorci Pactem Nord l'acord pres, remetent una còpia dels plec. La comunicació entre òrgans es realitzarà preferentment per correu electrònic.

En eixe moment, una vegada s'ha rebut notificació, els servicis municipals d'ocupació identificaran d'entre les persones inscrites en la seua Base de Dades una llista les persones susceptibles de ser contractades per l'empresa, tenint en compte la data d'inscripció (antiguitat en la inscripció en el registre municipal) i els requeriments professionals (ocupacions o perfils professionals) realitzats per l'empresa.

En aquells casos que l'empresa no haguera de contractar nous/noves treballadors/es, haurà d'acreditar davant dels servicis municipals d'ocupació tal circumstància. Coneguda la data d'incorporació dels treballadors, una vegada s'incorporen estos a l'empresa, després de presentar esta còpia

- ❑ El responsable del contrato designado conforme al art. 41 de LCSP, asistido por quien estime conveniente,
- ❑ el técnico/a de empleo municipal,
- ❑ el técnico/a designado por el Consorcio Pactem Nord, técnico/a en representación de la empresa,
- ❑ el Interventor del Consorcio,
- ❑ y por la Secretaría del Consorcio.

#### **Art. 6.3.: Procedimiento.**

A partir de las instrucciones contenidas en el presente documento, una vez elaborados los pliegos por los servicios municipales de contratación o por los servicios administrativos de las empresas públicas identificadas, con los informes favorables de intervención y de secretaría u órganos similares, se deberá notificar a los servicios municipales de empleo y al Consorcio Pactem Nord el acuerdo tomado, remitiendo copia de los pliegos. La comunicación entre órganos se realizará preferentemente por correo electrónico.

En ese momento, una vez se ha recibido notificación, los servicios municipales de empleo identificarán de entre las personas inscritas en su Base de Datos una lista las personas susceptibles de ser contratadas por la empresa, teniendo en cuenta la fecha de inscripción (antigüedad en la inscripción en el registro municipal) y los requerimientos profesionales (ocupaciones o perfiles profesionales) realizados por la empresa.

En aquellos casos en los que la empresa no tuviese que contratar a nuevos/as trabajadores/as, deberá acreditar ante los servicios municipales de empleo tal circunstancia. Conocida la fecha de incorporación de los trabajadores, una vez se incorporen éstos a la empresa, tras

dels contractes de treball en els servicis municipals d'ocupació, estos notificaran tal circumstància al Consorci Pactem Nord, que haurà de constituir en este moment la comissió de seguiment i avaluació del programa en els termes establits en l'article anterior. A la finalització dels contractes de treball, una vegada efectuat l'acompanyament necessari tant per a l'empresa com per als nous/noves treballadors/es, s'emetrà un informe de verificació de compliment per part del Consorci Pactem Nord, que haurà de remetre als servicis de contractació abans de la recepció de l'obra o servici. Igualment, emetrà un informe tècnic sobre el programa, del que donarà compte al Consell rector del Consorci i a l'Ajuntament i/o poder adjudicador corresponent.

#### **DISPOSICIÓ ADDICIONAL**

S'utilitzarà com a model de compromís de contractació laboral el següent:

Sr./Sra \_\_\_\_\_,  
amb DNI \_\_\_\_\_, en nom i  
representació de l'empresa  
\_\_\_\_\_ amb CIF  
núm. \_\_\_\_\_, domicili a  
\_\_\_\_\_, núm. \_\_\_\_\_,  
CP \_\_\_\_\_, degudament facultat en  
virtut de \_\_\_\_\_.  
Pel present, l'empresa a què  
represente es compromet formalment,  
a la contractació laboral de \_\_\_\_\_  
treballadors, amb una duració  
mínima dels contractes de treball  
establida en \_\_\_\_\_.  
Els dits contractes de treball se  
subscriuran el  
pròxim de \_\_\_\_\_ de \_\_\_\_\_ 200\_\_\_\_,  
acreditant tal circumstància per  
mitjà de la presentació de còpia  
als servicis municipals d'ocupació.

presentar ésta copia de los  
contratos de trabajo en los  
servicios municipales de empleo,  
éstos notificarán tal circunstancia  
al Consorcio Pactem Nord, que  
deberá constituir en este momento  
la comisión de seguimiento y  
evaluación del programa en los  
términos establecidos en el  
artículo anterior. A la  
finalización de los contratos de  
trabajo, una vez efectuado el  
acompañamiento necesario tanto para  
la empresa como para los/as  
nuevos/as trabajadores/as, se  
emitirá informe de verificación de  
cumplimiento por parte del  
Consorcio Pactem Nord, que deberá  
remitir a los servicios de  
contratación antes de la recepción  
de la obra o servicio. Igualmente,  
emitirá informe técnico sobre el  
programa, del que dará cuenta al  
Consejo rector del Consorcio y al  
Ayuntamiento y/o poder adjudicador  
correspondiente.

#### **DISPOSICIÓN ADICIONAL**

Se utilizará como modelo de  
compromiso de contratación laboral  
el siguiente:

D./<sup>a</sup> \_\_\_\_\_, con  
DNI \_\_\_\_\_, en nombre y  
representación de la empresa  
\_\_\_\_\_ con CIF nº  
\_\_\_\_\_, domicilio en  
\_\_\_\_\_, nº \_\_\_\_\_,  
CP \_\_\_\_\_, debidamente facultado en  
virtud de \_\_\_\_\_.  
Por el presente, la empresa a la  
que represento se compromete  
formalmente, a la contratación  
laboral de \_\_\_\_\_ trabajadores, con una  
duración mínima de los contratos de  
trabajo establecida en \_\_\_\_\_.  
Dichos contratos de trabajo se  
suscribirán el  
próximo de \_\_\_\_\_ de \_\_\_\_\_ 200\_\_\_\_,  
acreditando tal circunstancia  
mediante la presentación de copia a  
los servicios municipales de  
empleo.

Per l'empresa _____ Sr./Sra. _____ En qualitat de: _____	(Signatura)
Per l'Ajuntament de _____ D./Dñ <sup>a</sup> . _____ En qualitat de: _____ (Servicis municipals d'ocupació)	(Signatura)

---

Por la empresa _____ D./Dñ <sup>a</sup> . _____ En calidad de: _____	(Firma)
Por el Ayuntamiento de _____ D./Dñ <sup>a</sup> . _____ En calidad de: _____ (Servicios municipales de empleo)	(Firma)

## **DISPOSICIÓ FINAL**

La present instrucció entrarà en vigor una vegada publicat íntegrament en el BOP i transcorregut el termini previst en l'article 65.2 de la llei 7/1985, de 2 d'abril, Reguladora de les Bases de Règim Local.

**DILIGÈNCIA.-** Per a fer constar que l'Annex III es va aprovar per acord de l'Ajuntament en Ple de 7 d'octubre del 2008 publicant-se íntegrament en el BOP de data 22 de gener del 2009.

## **PLEC DE CONDICIONS TÈCNIQUES PER A LA CONTRACTACIÓ DEL SERVICI DE GRUA MUNICIPAL**

### **1.GENERALITATS**

#### **Article 1. Objecte**

1.És objecte d'este document establir les condicions tècniques per les quals s'haurà de regir el concurs d'adjudicació del Servei de Grua Municipal de Paterna.

2.Igualment, és objecte d'este plec establir les condicions tècniques bàsiques de la prestació del Servei de Grua Municipal (al qual ens referirem d'ara en avant com el Servei).

3.La prestació d'este Servei es realitzarà amb l'abast i d'acord amb les condicions fixades en els plecs de condicions tècniques i administratives, sense perjudi de les solucions i millores que puga proposar el contractista, i que sent acceptades per l'Ajuntament, s'incorporen als documents del contracte o a les seues posteriors modificacions.

Igualment, seran aplicables en allò que afecte la prestació del Servei

## **DISPOSICIÓN FINAL**

La presente instrucción entrará en vigor una vez publicado íntegramente en el B.O.P. y transcurrido el plazo previsto en el artículo 65.2 de la ley 7/1985, de 2 de abril, Reguladora de las Bases de Régimen Local.

**DILIGENCIA.-** Para hacer constar que el Anexo III se aprobó por acuerdo del Ayuntamiento en Pleno de 7 de octubre de 2008 publicándose íntegramente en el B.O.P. de fecha 22 de enero de 2009.

## **PLIEGO DE CONDICIONES TÉCNICAS PARA LA CONTRATACIÓN DEL SERVICIO DE GRÚA MUNICIPAL**

### **1.GENERALIDADES**

#### **Artículo 1. Objeto**

1.Es objeto de este documento establecer las condiciones técnicas por las que se deberá regir el concurso de adjudicación del Servicio de Grúa Municipal de Paterna.

2.Igualmente, es objeto de este pliego establecer las condiciones técnicas básicas de la prestación del Servicio de Grúa Municipal (al cual nos referiremos en adelante como el Servicio).

3.La prestación de este Servicio se realizará con el alcance y conforme a las condiciones fijadas en los pliegos de condiciones técnicas y administrativas, sin perjuicio de las soluciones y mejoras que pueda proponer el contratista, y que siendo aceptadas por el Ayuntamiento, se incorporen a los documentos del contrato o a sus posteriores modificaciones.

Igualmente, serán de aplicación en aquello que afecte a la prestación

de Grua Municipal de Paterna, allò que s'ha disposat en:

- RD Legislatiu 339/1990, Llei Sobre Trànsit, Circulació de Vehícles de Motor i Seguretat Viària.
- RD 2822/1998, Reglament General de Vehícles.
- RD 1428/2003, Reglament General de Circulació.
- RD 818/2009, Reglament General de Conductors.
- RD 1383/2002, sobre gestió de vehicles al final de la seua vida útil.
- Orde PRE/370/2012, per la qual es modifica l'Annex II del Reial Decret 1383/2002, sobre gestió de vehicles al final de la seua vida útil.
- Ordenança Municipal de Trànsit de Paterna (BOP núm. 47, de 25/02/2005).
- Ordenança fiscal de la taxa per servicis especials d'espectacles, transports i servici d'immobilització, retirada de vehicles de la via pública i la seua subsegüent custòdia, de Paterna (publicada en el BOP de 28/1/2005, i modificació en BOP de 16/07/2013).

## Article 2. Àmbit d'actuació

1.El Servici tindrà com a àmbit d'actuació les vies i zones públiques del terme municipal de Paterna.

2.En casos degudament justificats, l'àmbit d'actuació descrit podrà estendre's a vies i zones de titularitat privada, sempre respectant els drets que emparen els seus propietaris.

## Article 3. Duració del Servici

1.La prestació del Servici tindrà una duració de 3 anys, prorrogables anualment i de comú acord per 3 anualitats més, fins a aconseguir una duració màxima de 6 anys a

del Servicio de Grúa Municipal de Paterna, lo dispuesto en:

- R. D. Legislativo 339/1990, Ley sobre Tráfico, Circulación de Vehículos a Motor y Seguridad Vial.
- R. D. 2822/1998, Reglamento General de Vehículos.
- R. D. 1428/2003, Reglamento General de Circulación.
- R. D. 818/2009, Reglamento General de Conductores.
- R. D. 1383/2002, sobre gestión de vehículos al final de su vida útil.
- Orden PRE/370/2012, por la que se modifica el anexo II del Real Decreto 1383/2002, sobre gestión de vehículos al final de su vida útil.
- Ordenanza Municipal de Tráfico de Paterna (BOP n° 47, de 25/02/2005).
- Ordenanza fiscal de la tasa por servicios especiales de espectáculos, transportes y servicio de inmovilización, retirada de vehículos de la vía pública y subsiguiente custodia de los mismos, de Paterna (publicada en el BOP de 28/1/2005, y modificación en BOP de 16/07/2013).

## Artículo 2. Ámbito de actuación

1.El Servicio tendrá como ámbito de actuación las vías y zonas públicas del término municipal de Paterna.

2.En casos debidamente justificados, el ámbito de actuación descrito podrá extenderse a vías y zonas de titularidad privada, siempre respetando los derechos que amparen a sus propietarios.

## Artículo 3. Duración del Servicio

1.La prestación del Servicio tendrá una duración de 3 años, prorrogables anualmente y de común acuerdo por 3 anualidades más, hasta alcanzar una duración máxima

comptar de la data d'adjudicació definitiva del contracte.

2.La denúncia del contracte per qualsevol de les parts haurà d'efectuar-se amb una antelació mínima de 6 mesos a la finalització del contracte o a la de qualsevol de les seues pròrrogues.

3.En este sentit l'Ajuntament, amb un informe previ dels funcionaris responsables del contracte i abans dels terminis assenyalats, aprovarà i comunicarà a l'empresa contractista:

- Durant els 3 primers anys, i si així procedira, el seu desig de denunciar el contracte per causes justificades.
- A partir del tercer any, la seua voluntat de prorrogar o no el contracte durant l'anualitat següent.

## 2.PRESTACIÓ DEL SERVICI

### Article 4. Comeses del Servici

1.Són comeses principals del Servici, els següents:

- La retirada de vehicles en situació d'infracció d'acord amb la legislació vigent, així com en aquelles altres situacions previstes en la normativa a este efecte, el seu trasllat al depòsit municipal i, segons els casos, a un altre recinte privat amb custòdia.
- La custòdia i entrega als seus propietaris o representants legals, dels vehicles traslladats al recinte privat.
- La immobilització en via pública de vehicles en situació d'infracció d'acord amb la Legislació vigent.

2.Són comeses secundàries del Servici:

- L'eliminació dels vehicles en estat d'abandó una vegada declarats abandonats per l'Ajuntament, en la

de 6 años a contar desde la fecha de adjudicación definitiva del contrato.

2.La denuncia del contrato por cualquier de las partes deberá efectuarse con una antelación mínima de 6 meses a la finalización del contrato o a la de cualquiera de sus prórrogas.

3.En este sentido el Ayuntamiento, previo informe de los funcionarios responsables del contrato y antes de los plazos señalados, aprobará y comunicará a la empresa contratista:

- Durante los 3 primeros años, y si así procediera, su deseo de denunciar el contrato por causas justificadas.
- A partir del tercer año, su voluntad de prorrogar o no el contrato durante la anualidad siguiente.

## 2.PRESTACION DEL SERVICIO

### Artículo 4. Cometidos del Servicio

1.Son cometidos principales del Servicio, los siguientes:

- La retirada de vehículos en situación de infracción conforme a la legislación vigente, así como en aquellas otras situaciones previstas en la normativa al efecto, su traslado al depósito municipal y, según los casos, a otro recinto privado con custodia.
- La custodia y entrega a sus propietarios o representantes legales, de los vehículos trasladados al recinto privado.
- La inmovilización en vía pública de vehículos en situación de infracción conforme a la Legislación vigente.

2.Son cometidos secundarios del Servicio:

- La eliminación de los vehículos en estado de abandono una vez declarados abandonados por el

forma establida per la normativa aplicable en matèria de vehicles fora d'ús.

- La retirada puntual d'altres objectes les característiques dels quals permeten fer-ho a les grues del Serveici, que per circumstàncies sobrevingudes no puguin ser-ho per altres mitjans o servicis municipals, i el seu trasllat al punt de destinació que en cada cas corresponga.

#### Article 5. Servicis ordinaris

1.Retirada de vehicles per mitjà de servici ordinarí de grua municipal:

- Es prestarà durant les 24 h. del dia, tots els dies de la setmana, inclús festius.
- La seua prestació es realitzarà a requeriment telefònic de la Policia Local de Paterna.
- L'operari de la grua haurà d'estar permanentment localitzat per mitjà de telèfon fix o mòbil.
- El temps que transcorregui entre l'avís de requeriment i l'arribada de la grua al lloc de retirada del vehicle, no podrà excedir 20 minuts.
- Una vegada arriba la grua al lloc requerit, el temps màxim d'execució del servici, exclòs el trasllat del vehicle, serà de 15 minuts.
- Els vehicles seran traslladats al depòsit municipal, podent ser este el que actualment es troba al C/Ciutat de Llíria núm. 5 del polígon industrial Font del Gerro, o qualsevol altre recinte que l'Ajuntament dispose com a tal, dins del terme municipal de Paterna.
- En els llocs dels quals són retirats els vehicles es col·locaran adhesius de color visible, indicant la matrícula del vehicle retirat, el lloc a què ha sigut traslladat, la data i hora en què ha tingut lloc, i un telèfon de

Ayuntamiento, en la forma establecida por la normativa aplicable en materia de vehículos fuera de uso.

- La retirada puntual de otros objetos cuyas características permitan hacerlo a las grúas del Servicio, que por circunstancias sobrevenidas no puedan serlo por otros medios o servicios municipales, y su traslado al punto de destino que en cada caso corresponda.

#### Artículo 5. Servicios ordinarios

1.Retirada de vehículos mediante servicio ordinario de grúa municipal:

- Se prestará durante las 24 h. del día, todos los días de la semana, incluso festivos.
- Su prestación se realizará a requerimiento telefónico de la Policía Local de Paterna.
- El operario de la grúa deberá estar permanentemente localizado mediante teléfono fijo o móvil.
- El tiempo que transcurra entre el aviso de requerimiento y la llegada de la grúa al lugar de retirada del vehículo, no podrá exceder de 20 minutos.
- Una vez llegada la grúa al lugar requerido, el tiempo máximo de ejecución del servicio, excluido el traslado del vehículo, será de 15 minutos.
- Los vehículos serán trasladados al depósito municipal, pudiendo ser éste el que actualmente se encuentra en la C/. Ciudad de Liria nº 5 del polígono industrial Fuente del Jarro, o cualquier otro recinto que el Ayuntamiento disponga como tal, dentro del término municipal de Paterna.
- En los lugares de los cuales son retirados los vehículos se colocarán adhesivos de color visible, indicando la matrícula del vehículo retirado, el lugar al que ha sido trasladado, la fecha y hora en que ha tenido lugar, y un

contacte per a consultes.

- El Servei es prestarà amb la coordinació i presència obligada de la Policia Local de Paterna, que tindrà caràcter d'autoritat als efectes de les funcions que s'establixen en la legislació específica respecte d'això.

2.Trasllat a recinte privat, custòdia i entrega de vehicles retirats:

- Una vegada que els vehicles retirats hagen romàs 7 dies en el depòsit municipal, la Policia Local podrà sol·licitar a l'Empresa el trasllat d'estos a un depòsit particular de l'Empresa, que haurà de complir els requisits que s'indiquen en l'article 17.

- En aquells casos en què per tractar-se de vehicles abandonats en via pública, o accidentats, o que passen a disposició municipal per orde judicial, o qualsevol altre cas en què es preveja que el seu propietari no l'arreglarà abans del termini de 7 dies indicat en el punt anterior d'este mateix apartat, es podrà sol·licitar a l'Empresa el trasllat directe d'estos a un depòsit particular de l'Empresa, que haurà de complir els requisits que s'indiquen en l'article 17, sense necessitat que siguen portats prèviament al depòsit municipal.

- Per a l'arregle dels vehicles per part dels seus usuaris, serà necessari presentar la Policia Local els justificants de la documentació pertinent (assegurança, ITV, titularitat, impost circulació...), i abonar el pagament de la taxa dels Servicis corresponents: Grua i, si és el cas, estada en depòsit.

- En tots els casos el pagament s'efectuarà, en metàl·lic o per mitjà de datàfon, en la central de Policia Local de Paterna sita al carrer Ciutat de Lliria núm. 5, abans de la retirada del vehicle:

teléfono de contacto para consultas.

- El Servicio se prestará con la coordinación y presencia obligada de la Policía Local de Paterna, que tendrá carácter de autoridad a los efectos de las funciones que se establecen en la legislación específica al respecto.

2.Traslado a recinto privado, custodia y entrega de vehículos retirados:

- Una vez que los vehículos retirados hayan permanecido 7 días en el depósito municipal, la policía local podrá solicitar a la Empresa el traslado de éstos a un depósito particular de la Empresa, que deberá cumplir los requisitos que se indican en el Artículo 17.

- En aquellos casos en los que por tratarse de vehículos abandonados en vía pública, o accidentados, o que pasen a disposición municipal por orden judicial, o cualquier otro caso en el que se prevea que su propietario no lo recogerá antes del plazo de 7 días indicado en el punto anterior de este mismo apartado, se podrá solicitar a la Empresa el traslado directo de éstos a un depósito particular de la Empresa, que deberá cumplir los requisitos que se indican en el Artículo 17, sin necesidad de que sean llevados previamente al depósito municipal.

- Para la recogida de los vehículos por parte de sus usuarios, será necesario presentar a la policía local los justificantes de la documentación pertinente (seguro, itv, titularidad, impuesto circulación...), y abonar el pago de la tasa de los Servicios correspondientes: Grúa y, en su caso, estancia en depósito.

- En todos los casos el pago se efectuará, en metálico o mediante datáfono, en la Central de Policía Local de Paterna sita en calle Ciudad de Liria nº 5, antes de la retirada del vehículo:

☐ Si el vehicle està depositat en el depòsit municipal, la Policia Local realitzarà les comprovacions prèvies oportunes, procedirà al cobrament de la taxa del Servei, estendrà el rebut de pagament i entregará el vehicle a l'interessat.

☐ Si el vehicle es troba en el depòsit de l'Empresa, la Policia Local realitzarà igualment les comprovacions prèvies oportunes, procedirà al cobrament de la taxa del Servei, estendrà el rebut de pagament i emetrà un justificant perquè l'empresa contractista del Servei entregue el vehicle a l'interessat.

- En el cas que el depòsit de l'empresa es trobe fora del terme municipal de Paterna, l'interessat, una vegada obtingut el justificant de pagament, tindrà l'opció d'anar personalment a arreplegar-lo, o sol·licitar que en el termini màxim de 24 h. li siga portat al depòsit municipal, on podrà arreplegar-lo, sense cost addicional.

### 3. Inmobilització de vehicle en via pública:

- Es tracta d'una actuació que es planteja com a alternativa d'excepció a la retirada de la via pública de vehicles en situació d'infracció, en els casos en què la normativa aplicable ho permeti. Per immobilització del vehicle s'entén a l'acció que impossibilita el seu moviment, per mitjà de la col·locació d'un dispositiu mecànic d'immobilització o cep en les rodes. La instal·lació del mecanisme s'efectuarà, excepte impossibilitat, en la roda anterior del costat del volant del vehicle, o si no n'hi ha en la roda anterior esquerra, sempre segons l'orde de marxa.

- Este servici es prestarà durant les 24 h. del dia, tots els dies de la setmana, inclús festius.

☐ Si el vehículo está depositado en el depósito municipal, la Policía Local realizará las comprobaciones previas oportunas, procederá al cobro de la tasa del Servicio, extenderá el recibo de pago y entregará el vehículo al interesado.

☐ Si el vehículo se encuentra en el depósito de la Empresa, la Policía Local realizará igualmente las comprobaciones previas oportunas, procederá al cobro de la tasa del Servicio, extenderá el recibo de pago y emitirá un justificante para que la empresa contratista del Servicio entregue el vehículo al interesado.

- En el caso de que el depósito de la empresa se encuentre fuera del término municipal de Paterna, el interesado, una vez obtenido el justificante de pago, tendrá la opción de ir personalmente a recogerlo, o solicitar que en el plazo máximo de 24 h. le sea traído al depósito municipal, donde podrá recogerlo, sin coste adicional.

### 3. Inmovilización de vehículo en vía pública:

- Se trata de una actuación que se plantea como alternativa de excepción a la retirada de la vía pública de vehículos en situación de infracción, en los casos en los que la normativa aplicable lo permita. Por inmovilización del vehículo se entiende a la acción que imposibilita su movimiento, mediante la colocación de un dispositivo mecánico de inmovilización o cepo en las ruedas. La instalación del mecanismo se efectuará, salvo imposibilidad, en la rueda anterior del lado del volante del vehículo, o en su defecto en la rueda anterior izquierda, siempre según el orden de marcha.

- Este servicio se prestará durante las 24 h. del día, todos los días de la semana, incluso

- La seua prestació, tant de col·locació com de retirada del dispositiu, es realitzarà a requeriment i amb presència de la Policia Local de Paterna.

- L'operari de l'Empresa haurà d'estar permanentment localitzat per mitjà de telèfon fix o mòbil.

- El temps que transcorrega entre l'avís de requeriment i l'arribada de la grua al lloc d'immobilització del vehicle, no podrà excedir 20 minuts.

- Una vegada arriba la grua al lloc requerit, el temps màxim d'execució del servici serà de 15 minuts.

- El Servici es prestarà amb la coordinació i presència obligada de la Policia Local de Paterna, que tindrà caràcter d'autoritat als efectes de les funcions que s'establixen en la legislació específica respecte d'això.

#### 4.Servici especial de grua concertada:

- Amb motiu de la celebració d'actes festius, esportius, falles, obres, podes d'arbres, etc., l'Ajuntament podrà requerir al contractista la retirada de vehicles que impedisquen o dificulten la realització de l'acte. En eixos casos, els vehicles seran retirats del lloc en què es troben i traslladats a un altre emplaçament de la via pública determinat per la Policia Local, on no molesten. No obstant això, de forma excepcional, es podrà requerir el seu trasllat al magatzem municipal.

- En els llocs dels quals són retirats els vehicles, es col·locaran adhesius de color visible, indicant la matrícula del vehicle retirat, el lloc a què ha sigut traslladat, la data i hora en què ha tingut lloc, i un telèfon de contacte per a consultes.

- Igual que en els casos

festivos.

- Su prestación, tanto de colocación como de retirada del dispositivo, se realizará a requerimiento y con presencia de la Policía Local de Paterna.

- El operario de la Empresa deberá estar permanentemente localizado mediante teléfono fijo o móvil.

- El tiempo que transcurra entre el aviso de requerimiento y la llegada de la grúa al lugar de inmovilización del vehículo, no podrá exceder de 20 minutos.

- Una vez llegada la grúa al lugar requerido, el tiempo máximo de ejecución del servicio será de 15 minutos.

- El Servicio se prestará con la coordinación y presencia obligada de la Policía Local de Paterna, que tendrá carácter de autoridad a los efectos de las funciones que se establecen en la legislación específica al respecto.

#### 4.Servicio especial de grúa concertada:

- Con motivo de la celebración de actos festivos, deportivos, fallas, obras, podas de árboles, etc., el Ayuntamiento podrá requerir al contratista la retirada de vehículos que impidan o dificulten la realización del acto. En esos casos, los vehículos serán retirados del lugar en el que se encuentren y trasladados a otro emplazamiento de la vía pública determinado por la Policía Local, donde no molesten. No obstante, de forma excepcional, se podrá requerir su traslado al almacén municipal.

- En los lugares de los cuales son retirados los vehículos, se colocarán adhesivos de color visible, indicando la matrícula del vehículo retirado, el lugar al que ha sido trasladado, la fecha y hora en que ha tenido lugar, y un teléfono de contacto para consultas.

- Al igual que en los casos

anterior, el servei es prestarà amb la coordinació i presència obligada de la Policia Local de Paterna, que tindrà caràcter d'autoritat als efectes de les funcions que s'establixen en la legislació específica respecte d'això.

#### 5. Eliminació de vehicles fora d'ús (VFU):

- Una vegada finalitzats els tràmits necessaris perquè un vehicle trobat en via pública en situació d'abandó siga declarat com a vehicle abandonat i puga ser donat de baixa, l'Ajuntament en farà entrega a l'Empresa contractista, que haurà de procedir a la seua eliminació directament si està autoritzada per a això, o a través de gestor autoritzat en cas contrari, en la forma establida per la normativa aplicable en matèria de VFU.

#### 6. Retirada d'altres objectes diferents de vehicles:

- De forma puntual, quan no es puga procedir amb altres mitjans o servicis municipals, l'Ajuntament podrà requerir a l'empresa contractista la retirada d'objectes de la via pública, les característiques dels quals siguen tals que permeten la seua càrrega i transport a les grues del Servei, així com el seu trasllat al punt adequat de depòsit o eliminació.

- No correspondrà aplicar tarifes per quilometratge, quan la distància a què siga portat l'objecte retirat siga igual o inferior a la distància a què es troba el recinte privat més allunyat que servix de depòsit de vehicles.

### Article 6. Servicis extraordinaris

1. Tindran consideració de servicis extraordinaris aquells que l'Ajuntament sol·licite a l'empresa contractista i no estiguen

anteriores, el servicio se prestará con la coordinación y presencia obligada de la Policía Local de Paterna, que tendrá carácter de autoridad a los efectos de las funciones que se establecen en la legislación específica al respecto.

#### 5. Eliminación de Vehículos Fuera de Uso (VFU):

- Una vez finalizados los trámites necesarios para que un vehículo hallado en vía pública en situación de abandono sea declarado como vehículo abandonado y pueda ser dado de baja, el Ayuntamiento hará entrega del mismo a la Empresa contratista, que deberá proceder a su eliminación directamente si está autorizada para ello, o a través de gestor autorizado en caso contrario, en la forma establecida por la normativa aplicable en materia de VFU.

#### 6. Retirada de otros objetos diferentes a vehículos:

- De forma puntual, cuando no se pueda proceder con otros medios o servicios municipales, el Ayuntamiento podrá requerir a la empresa contratista la retirada de objetos de la vía pública, cuyas características sean tales que permita su carga y transporte a las grúas del Servicio, así como su traslado al punto adecuado de depósito o eliminación.

- No corresponderá aplicar tarifas por kilometraje, cuando la distancia a la que sea llevado el objeto retirado sea igual o inferior a la distancia a la que se encuentra el recinto privado más alejado que sirve de depósito de vehículos.

### Artículo 6. Servicios extraordinarios

1. Tendrán consideración de servicios extraordinarios aquellos que el Ayuntamiento solicite a la empresa contratista y no estén

previstos en l'article anterior.

2.El cost dels servicis extraordinaris es deduirà dels preus aplicables als servicis ordinaris. Quan açò no resulte possible, per intervindre noves unitats d'obra o servici, s'establirà per mitjà de preus contradictoris.

#### Article 7. Horaris

La prestació del servici es realitzarà durant les 24 hores del dia, tots els dies de l'any, inclús festius.

#### Article 8. Direcció i vigilància

1.El Servici estarà sotmés permanentment a control i vigilància de l'Ajuntament, a través del personal de la Policia Local i del tècnic municipal de l'Àrea amb competència en matèria de mobilitat, havent de ser-los facilitades totes les dades que en necessiten respecte a l'organització i funcionament.

2.El responsable del Servici per part de l'empresa contractista, serà una persona amb capacitat de decisió, experiència i poder suficient per a resoldre tots els problemes que pogueren presentar-se en el desenvolupament dels servicis.

3.En tot cas, ja es tracte de servicis ordinaris o extraordinaris, l'empresa se sotmetrà a les indicacions que reba de l'Ajuntament de Paterna sobre la seua realització.

#### Article 9. Comunicació de treballs

La comunicació de treballs relacionats amb l'objecte d'este Servici es realitzarà de l'Ajuntament a l'Empresa o

contemplados en el artículo anterior.

2.El coste de los servicios extraordinarios se deducirá de los precios aplicables a los servicios ordinarios. Cuando esto no resulte posible, por intervenir nuevas unidades de obra o servicio, se establecerá mediante precios contradictorios.

#### Artículo 7. Horarios

La prestación del servicio se realizará durante las 24 horas del día, todos los días del año, incluso festivos.

#### Artículo 8. Dirección y vigilancia

1.El Servicio estará sometido permanentemente a control y vigilancia del Ayuntamiento, a través del personal de la Policía Local y del técnico municipal del área con competencia en materia de movilidad, debiendo serles facilitados cuantos datos precisen respecto a la organización y funcionamiento del mismo.

2.El responsable del Servicio por parte de la empresa contratista, será una persona con capacidad de decisión, experiencia y poder suficiente para resolver cuantos problemas pudieran presentarse en el desarrollo de los servicios.

3.En cualquier caso, ya se trate de servicios ordinarios o extraordinarios, la empresa se someterá a las indicaciones que reciba del Ayuntamiento de Paterna sobre su realización.

#### Artículo 9. Comunicación de trabajos

La comunicación de trabajos relacionados con el objeto de este Servicio se realizará del Ayuntamiento a la Empresa o

viceversa, a través de la Policia Local o del tècnic municipal amb competència en matèria de mobilitat.

### 3.MITJANS HUMANS I MATERIALS. Article 10. Condiciones Generales

1.Serà requisit necessari per a les empreses licitadores estar prestant o haver prestat fa menys de 5 anys, servicis de grua municipal semblants a este (retirada de vehicles de la via pública en entronitze urbà), en almenys un municipi de més de 50.000 habitants, o de forma simultània en uns quants municipis la suma d'habitants dels quals siga superior a la dita xifra.

La correcta prestació de tals servicis haurà de ser justificada per les empreses licitadores en la documentació de l'oferta (veure article 34.1.a), i serà tinguda en compte per a la seua acceptació o desestimació, en la forma que s'indica en l'article 35.1.

2.L'Empresa tindrà l'obligació de posseir els mitjans, humans i materials adequats, que garantisquen la correcta prestació dels servicis a què es referix l'apartat 1 de l'article 4, realitzats segons es descriuen en els apartats 1 a 6 de l'article 5,

3.Respectant els mínims impostos en els diferents apartats d'este Plec, l'Empresa tindrà llibertat per a triar els mitjans amb què prestar el Servici encomanat, estant obligada en tot moment a incrementar-los o substituir-los si fóra necessari per a la correcta prestació d'este.

4.Els mitjans empleats en la prestació del Servici no tindran per què ser d'ús exclusiu per a l'Ajuntament de Paterna.

viceversa, a través de la Policia Local o del técnico municipal con competencia en materia de movilidad.

### 3.MEDIOS HUMANOS Y MATERIALES. Artículo 10. Condiciones Generales

1.Será requisito necesario para las empresas licitadoras estar prestando o haber prestado hace menos de 5 años, servicios de grúa municipal similares a este (retirada de vehículos de la vía pública en entrono urbano), en al menos un municipio de más de 50.000 habitantes, o de forma simultánea en varios municipios cuya suma de habitantes sea superior a dicha cifra.

La correcta prestación de tales servicios deberá ser justificada por las empresas licitadoras en la documentación de la oferta (ver Artículo 34.1.a), y será tenida en cuenta para la aceptación o desestimación de la misma, en la forma que se indica en el Artículo 35.1.

2.La Empresa tendrá la obligación de poseer los medios, humanos y materiales adecuados, que garanticen la correcta prestación de los servicios a los que se refiere el apartado 1 del Artículo 4, realizados según se describen en los apartados 1 a 6 del Artículo 5,

3.Respetando los mínimos impuestos en los diferentes apartados de este Pliego, la Empresa tendrá libertad para elegir los medios con los que prestar el Servicio encomendado, estando obligada en todo momento a incrementarlos o sustituirlos si fuera necesario para la correcta prestación de éste.

4.Los medios empleados en la prestación del Servicio no tendrán porqué ser de uso exclusivo para el Ayuntamiento de Paterna.

5.No existirà relació contractual laboral entre el personal de l'Empresa contractista i l'Ajuntament.

6.A la finalització del contracte, l'Ajuntament no tindrà l'obligació d'assumir com propi cap dels mitjans del Servei, humans o materials, ni al pagament de possibles amortitzacions pendents d'equips.

#### Article 11. Subcontractació

1.Amb caràcter general, l'Empresa haurà de realitzar pels seus propis mitjans, personals i materials, totes les comeses incloses dins del Servei.

2.Queden exceptuats d'esta obligació els servicis extraordinaris, i els ordinaris la freqüència dels quals siga trimestral o inferior, així com treballs la naturalesa específica dels quals justifique la seua subcontractació a una empresa especialitzada, com és el cas de l'eliminació dels VFU.

3.En tot cas, la subcontractació de qualsevol tasca del Servei haurà de ser comunicada en la documentació a què es referix l'article 34.1 i ser coneguda i autoritzada per la corporació.

##### 3.1.EQUIPS MÒBILS

#### Article 12. Requisits mínims relatius a equips mòbils

1.Serà necessari que l'empresa acredite la disposició i adscripció (no exclusiva) al Servei de Paterna dels següents mitjans:

- Almenys 2 grues pròpies, d'arrossegament de pales elevadores hidràuliques de braç alçable, aptes per a traslladar vehicles de fins a 1.500 kg. de MMA (massa màxima

5.No existirà relación contractual laboral entre el personal de la Empresa contratista y el Ayuntamiento.

6.A la finalización del contrato, el Ayuntamiento no tendrá la obligación de asumir como propio ninguno de los medios del Servicio, humanos o materiales, ni al pago de posibles amortizaciones pendientes de equipos.

#### Artículo 11. Subcontratación

1.Con carácter general, la Empresa deberá realizar por sus propios medios, personales y materiales, todos los cometidos incluidos dentro del Servicio.

2.Quedan exceptuados de esta obligación los servicios extraordinarios, y los ordinarios cuya frecuencia sea trimestral o inferior, así como trabajos cuya naturaleza específica justifique su subcontratación a una empresa especializada, como es el caso de la eliminación de los VFU.

3.En todo caso, la subcontratación de cualquier tarea del Servicio deberá ser comunicada en la documentación a la que se refiere el Artículo 34.1 y ser conocida y autorizada por la Corporación.

##### 3.1.EQUIPOS MÓVILES

#### Artículo 12. Requisitos mínimos relativos a equipos móviles

1.Será necesario que la empresa acredite la disposición y adscripción (no exclusiva) al Servicio de Paterna de los siguientes medios:

- Al menos 2 grúas propias, de arrastre de palas elevadoras hidráulicas de brazo alzable, aptas para trasladar vehículos de hasta 1.500 kgs. de MMA (masa máxima

autoritzada).

- Almenys 4 grues pròpies, d'arrossegament de pales elevadores hidràuliques de braç alçable, aptes per a traslladar vehicles de fins a 4.500 kg. de MMA (massa màxima autoritzada).

- Almenys 1 vehicle grua propi, amb plataforma interlocutòria carregosa i ploma, per a vehicles que no es troben en situació de poder ser arrossegats, (abandonats, sinistrats, cremats, bolcats, sense rodes,...), o per a la retirada d'altres elements inclosos dins del servici ordinari descrit en l'article 5.6.

- Almenys 1 grua apta per al trasllat de vehicles de gran tonatge, pròpia o amb possibilitat de ràpida disponibilitat mercé a contracte de lloguer amb tercers.

Tots els vehicles emprats per al seu servici a Paterna estaran homologats dins de la categoria N d'acord amb el seu MMA i tindran al dia les corresponents revisions de la ITV.

La mitjana d'edat de les grues assignades al servici de Paterna no podrà superar els 4 anys, ni l'edat absoluta de qualsevol d'estes els 8 anys, en ambdós casos a comptar de la primera data de matriculació.

Atés el seu ús freqüent, l'Empresa haurà de disposar per si mateixa dels mitjans indicats com a "propis". En cas de no posseir com a pròpia la grua per a vehicles de gran tonatge, haurà de justificar-se degudament la seua ràpida disponibilitat per mitjà de contractació a tercers.

2.Per a la prestació del servici descrit en l'article 5.5, l'empresa haurà de poder realitzar la gestió de VFU per si mateixa, o a través d'un gestor autoritzat d'eixe tipus

autorizada).

- Al menos 4 grúas propias, de arrastre de palas elevadoras hidráulicas de brazo alzable, aptas para trasladar vehículos de hasta 4.500 kgs. de MMA (masa máxima autorizada).

- Al menos 1 vehículo grúa propio, con plataforma auto cargante y pluma, para vehículos que no se encuentran en situación de poder ser arrastrados, (abandonados, siniestrados, quemados, volcados, sin ruedas,...), o para la retirada de otros elementos incluidos dentro del servicio ordinario descrito en el Artículo 5.6.

- Al menos 1 grúa apta para el traslado de vehículos de gran tonelaje, propia o con posibilidad de rápida disponibilidad de la misma merced a contrato de alquiler con terceros.

Todos los vehículos empleados para su servicio en Paterna estarán homologados dentro de la categoría N de acuerdo con su MMA y tendrán al día las correspondientes revisiones de la ITV.

La media de edad de las grúas asignadas al servicio de Paterna no podrá superar los 4 años, ni la edad absoluta de cualquier de ellos los 8 años, en ambos casos a contar desde la primera fecha de matriculación.

Dado su uso frecuente, la Empresa deberá disponer por sí misma de los medios indicados como "propios". En caso de no poseer como propia la grúa para vehículos de gran tonelaje, deberá justificarse debidamente la rápida disponibilidad de la misma mediante contratación a terceros.

2.Para la prestación del servicio descrito en el Artículo 5.5, la empresa deberá poder realizar la gestión de VFU por sí misma, o a través de un gestor autorizado de

de residus.

3.Disponibilitat dels mitjans indicats (propis o per mitjà de contractació a tercers) haurà de ser justificada per les empreses licitadores en la documentació de l'oferta (veure article 34.1.b), i serà tinguda en compte per a la seua acceptació o desestimació, en la forma que s'indica en l'article 35.1.

4.Les especificacions tècniques sobre seguretat, sanitat i higiene, de tots els vehicles i mitjans mòbils del Servici, propis de l'Empresa o contractats a tercers, hauran d'ajustar-se a la normativa comunitària CE vigent, aplicable en la matèria, així com disposar de les homologacions, revisions, assegurances, autoritzacions i la resta de requisits necessaris, que la normativa vigent dispose per a la seua utilització per a este Servici.

5.La disponibilitat de mitjans mínims es considera necessària a l'hora d'estimar positivament la capacitat de l'Empresa per a la prestació del Servici. No obstant això, si durant el seu exercici es comprovara que resulten insuficients per no ser d'ús exclusiu per al Servici a Paterna, o inadequats per a la correcta prestació del Servici, haurà d'ampliar-los l'Empresa en la mesura necessària per a esmenar les deficiències, sense cost addicional per a l'Ajuntament, podent en cas contrari ser rescindit el contracte, sense dret a cap indemnització per part de l'Empresa.

Article 13. Condicions de prevalença relatives a equips mòbils i eliminació de VFU

1.Pel que fa a equips mòbils, seran condicions de major prevalença en la prestació dels servicis descrits

ese tipo de residuos.

3.Disponibilidad de los medios indicados (propios o mediante contratación a terceros) deberá ser justificada por las empresas licitadoras en la documentación de la oferta (ver Artículo 34.1.b), y será tenida en cuenta para la aceptación o desestimación de la misma, en la forma que se indica en el Artículo 35.1.

4.Las especificaciones técnicas sobre seguridad, sanidad e higiene, de todos los vehículos y medios móviles del Servicio, propios de la Empresa o contratados a terceros, deberán ajustarse a la normativa comunitaria CE vigente, aplicable en la materia, así como disponer de las homologaciones, revisiones, seguros, autorizaciones y demás requisitos necesarios, que la normativa vigente disponga para su utilización para este Servicio.

5.La disponibilidad de medios mínimos se considera necesaria a la hora de estimar positivamente la capacidad de la Empresa para la prestación del Servicio. No obstante, si durante su desempeño se comprobase que resultan insuficientes por no ser de uso exclusivo para el Servicio en Paterna, o inadecuados para la correcta prestación del Servicio, deberá la Empresa ampliarlos en la medida necesaria para subsanar las deficiencias, sin coste adicional para el Ayuntamiento, pudiendo en caso contrario ser rescindido el contrato, sin derecho a indemnización alguno por parte de la Empresa.

Artículo 13. Condiciones de prevalencia relativas a equipos móviles y eliminación de VFU

1.En lo que se refiere a equipos móviles, serán condiciones de mayor prevalencia en la prestación de los

en els apartats 1 a 4 de l'article 5:

- El nombre més gran de grues pròpies que disposa l'empresa.
- La major amplitud de càrrega del conjunt de grues pròpies.
- Disposar de grues pròpies per a vehicles gran tonatge.
- La menor antiguitat de les grues destinades a servir a Paterna.
- La menor emissió de gasos contaminants per part dels vehicles.

2.Serán condicions de major prevalença en la prestació del servici descrit en l'apartat 5 de l'article 5:

- Ser gestor autoritzat de VFU.

3.Estes condicions de preferència no seran requisit obligatori, les seues especificacions concretes hauran de ser indicades per les empreses licitadores en la documentació de l'oferta (veure article 34.1.B i c), i seran tingudes en compte per a la seua valoració en la forma que s'indica en l'article 35.3.

Article 14. Identificació, conservació i manteniment de mitjans

1.Els mitjans mecànics hauran de tindre en tot moment un bon aspecte exterior, especialment pel que fa a llavat, pintura i manteniment de carrosseria dels vehicles.

Mientras operen en el terme municipal, els equips mòbils hauran de disposar de distintius que de manera ben visible els identifiquen com pertanyents al Servici de grua municipal de Paterna, havent de ser retirats una vegada se'n troben fora, per a la qual cosa els dits distintius seran fàcilment removibles (per exemple cartells i escuts imantats, adherits en les portes laterals dels vehicles).

servicios descritos en los apartados 1 a 4 del Artículo 5:

- El mayor número de grúas propias que dispone la empresa.
- La mayor amplitud de carga del conjunto de grúas propias.
- Disponer de grúas propias para vehículos gran tonelaje.
- La menor antigüedad de las grúas destinadas a servir en Paterna.
- La menor emisión de gases contaminantes por parte de los vehículos.

2.Serán condiciones de mayor prevalencia en la prestación del servicio descrito en el apartado 5 del Artículo 5:

- Ser gestor autorizado de VFU.

3.Estas condiciones de preferencia no serán requisito obligatorio, sus especificaciones concretas deberán ser indicadas por las empresas licitadoras en la documentación de la oferta (ver Artículo 34.1.b y c), y serán tenidas en cuenta para la valoración de la misma en la forma que se indica en el Artículo 35.3.

Artículo 14. Identificación, conservación y mantenimiento de medios

1.Los medios mecánicos deberán tener en todo momento un buen aspecto exterior, especialmente en lo que respecta a lavado, pintura y mantenimiento de carrocería de los vehículos.

Mientras operen en el término municipal, los equipos móviles deberán disponer de distintivos que de manera bien visible los identifiquen como pertenecientes al Servicio de grúa municipal de Paterna, debiendo ser retirados una vez se encuentren fuera de él, para lo cual dichos distintivos serán fàcilmente removibles (por ejemplo carteles y escudos imantados, adheridos en las puertas laterales

Queda prohibit que els vehicles del Servei exhibisquen durant la realització dels seus treballs a Paterna distintius o rètols d'empreses privades, asseguradores, o altres corporacions.

2.La conservació de tots els equips correspon a l'Empresa, igual que el cost de qualsevol altre element o producte utilitzat durant la realització dels diferents servicis.

3.Si l'estat dels equips per aspecte, neteja o funcionament no fóra l'adequat, l'Ajuntament podrà exigir a l'Empresa la seua substitució, sense cost addicional.

#### Article 15. Comunicació

1.Tots els equips mòbils comptaran amb sistemes de comunicació permanentment connectats amb la seua base central, i esta al seu torn amb l'Ajuntament.

2.El responsable del funcionament del Servei a peu de carrer per part de l'Empresa, haurà de disposar de mitjà de localització i comunicació immediata amb la seua base central i amb l'Ajuntament, durant tota la jornada laboral.

3.L'Empresa mantindrà una línia telefònica i de fax per a la comunicació amb l'Ajuntament.

#### 3.2.INSTAL·LACIONS FIXES

Article 16. Requisits mínims relatius a instal·lacions fixes

1.L'Empresa haurà de disposar de les instal·lacions fixes (base per a grues i depòsit per a vehicles) necessàries per a la prestació del Servei, que podran ser de la seua propietat o llogades. La seua disponibilitat es considerarà

de los vehículos).

Queda prohibido el que los vehículos del Servicio exhiban durante la realización de sus trabajos en Paterna distintivos o rótulos de empresas privadas, aseguradoras, u otras corporaciones.

2.La conservación de todos los equipos corresponde a la Empresa, al igual que el coste de cualquier otro elemento o producto utilizado durante la realización de los diferentes servicios.

3.Si el estado de los equipos por aspecto, limpieza o funcionamiento no fuese el adecuado, el Ayuntamiento podrá exigir a la Empresa la sustitución de los mismos, sin coste adicional.

#### Artículo 15. Comunicación

1.Todos los equipos móviles contarán con sistemas de comunicación permanentemente conectados con su base central, y ésta a su vez con el Ayuntamiento.

2.El responsable del funcionamiento del Servicio a pie de calle por parte de la Empresa, deberá disponer de medio de localización y comunicación inmediata con su base central y con el Ayuntamiento, durante toda la jornada laboral.

3.La Empresa mantendrá una línea telefónica y de fax para la comunicación con el Ayuntamiento.

#### 3.2.INSTALACIONES FIJAS

Artículo 16. Requisitos mínimos relativos a instalaciones fijas

1.La Empresa deberá disponer de las instalaciones fijas (base para grúas y depósito para vehículos) necesarias para la prestación del Servicio, que podrán ser de su propiedad o alquiladas. Su disponibilidad se considerará

justificada per mitjà de l'acreditació d'haver prestat de forma correcta els servicis que s'indiquen en l'article 10.1.

2.Comptaran amb la preceptiva llicència d'activitat, així com amb les altres autoritzacions que es necessiten, expedides per altres organismes oficials. Seran a costa de l'Empresa els gastos d'obtenció d'autoritzacions i permisos, prestació i explotació de les instal·lacions.

3.Hauran de ser mantingudes en tot moment en un adequat nivell de neteja i conservació. L'Ajuntament podrà realitzar en qualsevol moment actuacions d'inspecció i control per a la seua verificació.

4.Els gastos d'aigua, llum, manteniment, etc. de les instal·lacions, correran a compte de l'Empresa.

Article 17. Condicions de compliment obligatori

1.El recinte o recintes privats necessaris per a la prestació del servici de grua, depòsit i custòdia hauran de complir les següents condicions de compliment obligatori:

- A causa de l'exigència d'un temps de resposta màxim de 20 minuts, s'haurà de disposar del menys una base per a les grues des de la qual operaria, situada a una distància màxima de 15 km. De l'Ajuntament de Paterna, mesurats en línia recta. Esta base per a grues podrà ubicar-se en el mateix emplaçament que el depòsit de vehicles indicat a continuació.

- A fi de facilitar als veïns de Paterna la recuperació dels seus vehicles, s'haurà de disposar almenys d'un recinte destinat a depòsit i emmagatzemament de vehicles, de fàcil accés i localització per a les persones que

justificada mediante la acreditación de haber prestado de forma correcta los servicios que se indican en el Artículo 10.1.

2.Contarán con la preceptiva licencia de actividad, así como con las demás autorizaciones que se precisen, expedidas por otros Organismos oficiales. Serán a costa de la Empresa los gastos de obtención de autorizaciones y permisos, prestación y explotación de las instalaciones.

3.Deberán ser mantenidas en todo momento en un adecuado nivel de limpieza y conservación. El Ayuntamiento podrá realizar en cualquier momento actuaciones de inspección y control para su verificación.

4.Los gastos de agua, luz, mantenimiento, etc. de las instalaciones, correrán a cuenta de la Empresa.

Artículo 17. Condiciones de obligado cumplimiento

1.El recinto o recintos privados necesarios para la prestación del servicio de grúa, depósito y custodia deberán cumplir las siguientes condiciones de obligado cumplimiento:

- Debido a la exigencia de un tiempo de respuesta máximo de 20 minutos, se deberá disponer de al menos una base para las grúas desde la cual operaría, situada a una distancia máxima de 15 km. del Ayuntamiento de Paterna, medidos en línea recta. Esta base para grúas podrá ubicarse en el mismo emplazamiento que el depósito de vehículos indicado a continuación.

- Con objeto de facilitar a los vecinos de Paterna la recuperación de sus vehículos, se deberá disponer de al menos un recinto destinado a depósito y almacenamiento de vehículos, de fácil acceso y localización para

hagen d'acudir a la seua retirada, situat a una distància màxima de 15 km. de l'Ajuntament de Paterna, mesurats en línia recta.

- El recinte haurà d'estar tancat en la seua totalitat de manera que s'impedisca l'accés a tota persona per lloc diferent del de l'entrada, possibilitant amb això el perfecte control de la instal·lació i dels vehicles que en el seu interior es troben.

- Disposarà de telèfon d'atenció al públic en horari laboral, i vigilància les 24 hores del dia durant tots els dies de l'any, si bé l'horari d'entrega de vehicles podrà limitar-se a l'horari laboral diürn normal.

2.El compliment de tals condicions obligatòries haurà de ser justificat per les empreses licitadores en la documentació de l'oferta (veure article 34.1.d), i seran tingudes en compte per a la valoració positiva o negativa de l'oferta, en la forma que s'indica en l'article 35.1.

3.El compliment d'estes condicions es considera necessari a l'hora d'estimar positivament l'adequació del Servici ofert a les necessitats del municipi de Paterna. No obstant això, si durant el seu exercici es comprovara que a pesar del seu compliment, les instal·lacions resulten insuficients o inadequades per a la correcta prestació del Servici, haurà d'ampliar-los l'Empresa en la mesura necessària per a esmenar les deficiències, sense cost addicional per a l'Ajuntament, podent en cas contrari ser rescindit el contracte, sense dret a cap indemnització per part de l'Empresa.

Article 18. Condicions de prevalença relatives a instal·lacions fixes

las personas que deban acudir a su retirada, situado a una distancia máxima de 15 km. del Ayuntamiento de Paterna, medidos en línea recta.

- El recinto deberá estar vallado en su totalidad de modo en que se impida el acceso a toda persona por lugar distinto al de la entrada, possibilitando con ello el perfecto control de la instalación y de los vehículos que en su interior se encuentren.

- Dispondrá de teléfono de atención al público en horario laboral, y vigilancia las 24 horas del día durante todos los días del año, si bien el horario de entrega de vehículos podrá limitarse al horario laboral diurno normal.

2.El cumplimiento de tales condiciones obligatorias deberá ser justificado por las empresas licitadoras en la documentación de la oferta (ver Artículo 34.1.d), y serán tenidas en cuenta para la valoración positiva o negativa de la oferta, en la forma que se indica en el Artículo 35.1.

3.El cumplimiento de estas condiciones se considera necesario a la hora de estimar positivamente la adecuación del Servicio ofrecido a las necesidades del municipio de Paterna. No obstante, si durante su desempeño se comprobare que pese a su cumplimiento, las instalaciones resultan insuficientes o inadecuadas para la correcta prestación del Servicio, deberá la Empresa ampliarlos en la medida necesaria para subsanar las deficiencias, sin coste adicional para el Ayuntamiento, pudiendo en caso contrario ser rescindido el contrato, sin derecho a indemnización alguna por parte de la Empresa.

Artículo 18. Condiciones de prevalencia relativas a instalaciones fijas

1.Seran condicions de prevalença del recinte o recintes privats usats per a depòsit i custòdia de vehicles, les següents:

- La major proximitat a Paterna.
- La major superfície destinada a depòsit de vehicles.
- La major superfície de zona ensostrada destinades a depòsit de vehicles de més llarga estada.

2.Estes condicions de preferència no seran requisit obligatori, les seues especificacions concretes hauran de ser indicades per les empreses licitadores en la documentació de l'oferta (veure article 34.1.d), i seran tingudes en compte per a la seua valoració en la forma que s'indica en l'article 35.3.

### 3.3.ALTRES ELEMENTS MATERIALS

#### Article 19. Vestuari

1.Els operaris del Servei hauran d'anar vestits amb peces de treball adequades a les funcions que exercixen, a les condicions climàtiques i horàries en què ho fan i als riscos que comporta.

2.El vestuari dels operaris del Servei haurà d'estar sempre en correcte estat de conservació i neteja.

3.Queda prohibit que els conductors del Servei exhibisquen durant la realització dels seus treballs a Paterna distintius o rètols d'empreses privades, asseguradores, o altres corporacions.

### 3.4.PERSONAL

#### Article 20. Organització i operaris

1.L'Empresa haurà de disposar del personal directiu, tècnic, administratiu, comandaments intermedis i operaris necessaris

1.Serán condiciones de prevalencia del recinto o recintos privados usados para depósito y custodia de vehículos, las siguientes:

- La mayor cercanía a Paterna.
- La mayor superficie destinada a depósito de vehículos.
- La mayor superficie de zona techada destinadas a depósito de vehículos de más larga estancia.

2.Estas condiciones de preferencia no serán requisito obligatorio, sus especificaciones concretas deberán ser indicadas por las empresas licitadoras en la documentación de la oferta (ver Artículo 34.1.d), y serán tenidas en cuenta para la valoración de la misma en la forma que se indica en el Artículo 35.3.

### 3.3.OTROS ELEMENTOS MATERIALES

#### Artículo 19. Vestuario

1.Los operarios del Servicio deberán de ir vestidos con prendas de trabajo adecuadas a las funciones que desempeñan, a las condiciones climáticas y horarias en las que lo hacen y a los riesgos que conlleva.

2.El vestuario de los operarios del Servicio deberá estar siempre en correcto estado de conservación y limpieza.

3.Queda prohibido el que los conductores del Servicio exhiban durante la realización de sus trabajos en Paterna distintivos o rótulos de empresas privadas, aseguradoras, u otras corporaciones.

### 3.4.PERSONAL

#### Artículo 20. Organización y operarios

1.La Empresa deberá disponer del personal directivo, técnico, administrativo, mandos intermedios y operarios necesarios para el buen

per al bon desenvolupament del Servici. El Servici estarà dirigit per una persona amb les característiques que s'indiquen en l'article 8.2.

2.Els conductors de grua compliran amb la normativa laboral vigent en tot moment. A més hauran de trobar-se en possessió del permís de conduir i autoritzacions administratives exigides per a poder exercir el seu treball.

3.En un escenari en què per causes de força major o urgència justificada obliguen a treballar a ple rendiment i amb càrrega de treball màxim, l'Empresa haurà de disposar d'una quantitat mínima de conductors igual a la de grues requerides com a pròpies en l'article 12.1

#### Article 21. Uniformitat

Els treballadors hauran d'anar correctament uniformats. El personal que realitze treballs en jornada nocturna, anirà proveït dels reflectors apropiats per a la seua seguretat, d'acord amb la normativa vigent. La roba de l'uniforme, el seu color, inscripcions, identificació, etc., s'adaptarà al que disposa l'article 19.

#### 4.OBLIGACIONS I RESPONSABILITATS DEL CONTRACTISTA

Article 22. Obligacions i responsabilitats del contractista

1.A més de les responsabilitats i obligacions derivades dels requisits de prestació del Servici, l'Empresa contractista:

a) Haurà de disposar de permisos i llicències per a l'exercici de l'activitat, complir amb les seues obligacions fiscals, tributàries, laborals i a més de les que li corresponen com a empresari segons la legislació vigent.

b) Haurà de complir la

desarrollo del Servicio. El Servicio estará dirigido por una persona con las características que se indican en el Artículo 8.2.

2.Los conductores de grúa cumplirán con la normativa laboral vigente en todo momento. Además deberán encontrarse en posesión del carnet de conducir y autorizaciones administrativas exigidas para poder desempeñar su trabajo.

3.En un escenario en el que por causas de fuerza mayor o urgencia justificada obliguen a trabajar a pleno rendimiento y con carga de trabajo máximo, la Empresa deberá disponer de una cantidad mínima de conductores igual a la de grúas requeridas como propias en el Artículo 12.1

#### Artículo 21. Uniformidad

Los trabajadores deberán ir correctamente uniformados. El personal que realice trabajos en jornada nocturna, irá provisto de los reflectantes apropiados para su seguridad, de acuerdo con la normativa vigente. La ropa del uniforme, su color, inscripciones, identificación, etc., se adaptará a lo dispuesto en el Artículo 19.

#### 4.OBLIGACIONES Y RESPONSABILIDADES DEL CONTRATISTA

Artículo 22. Obligaciones y responsabilidades del contratista

1.Además de las responsabilidades y obligaciones derivadas de los requisitos de prestación del Servicio, la Empresa contratista:

a) Deberá disponer de permisos y licencias para el ejercicio de la actividad, cumplir con sus obligaciones fiscales, tributarias, laborales y además de las que le correspondan como empresario según la legislación vigente.

b) Deberá cumplir la legislación

legislació vigent relativa a la protecció del Medi Ambient sobre gestió de vehicles al final de la seua vida útil (lleí 21/1992 de 16 de juliol, d'Indústria i RD 1383/2002, de 20 de desembre, sobre gestió de vehicles al final de la seua vida útil), així com al compliment de qualsevol altra norma que poguera entrar en vigor durant la vigència del contracte.

c) Serà responsable dels danys i perjudicis que es puguin causar als vehicles, tant durant la retirada, com en el període que es troben depositats en el seu recinte, fins a l'entrega al seu legítim usuari o propietari. Si l'Ajuntament haguera d'abonar algun tipus d'indemnització, esta serà per compte del contractista.

d) Haurà de disposar de les pólisses d'assegurança necessària que cobrisquen:

- La responsabilitat civil general amb una cobertura mínima per sinistre de 150.000.- €.

- Pólissa d'assegurances combinades industrials que cobrisca, continent (depòsit) i contingut (vehicles depositats), robatori, incendi, raig, danys elèctrics, etc. La valoració del continent es determinarà pel contractista i el contingut no podrà ser inferior a 350.000.-€

e) Serà responsable, tant en el cas de personal propi com subcontractat, de:

- Les faltes o danys que cometan els seus operaris en l'exercici de les seues funcions, o que s'ocasionen per les persones o mitjans que tinga davall la seua dependència.

- La descortesia, maltractament i molèsties que el personal del servici davall la seua dependència puga causar a tercers amb motiu de la prestació del Servici.

- Els danys a tercers ocasionats per l'omissió o defectuosa prestació dels servicis.

vigente relativa a la protecció del Medio Ambiente sobre gestión de vehículos al final de su vida útil (ley 21/1992 de 16 de julio, de Industria y R.D. 1383/2002, de 20 de diciembre, sobre gestión de vehículos al final de su vida útil), así como al cumplimiento de cualquier otra norma que pudiera entrar en vigor durante la vigencia del contrato.

c) Será responsable de los daños y perjuicios que se puedan causar a los vehículos, tanto durante la retirada, como en el periodo que se encuentren depositados en su recinto, hasta la entrega a su legítimo usuario o propietario. Si el Ayuntamiento tuviera que abonar algún tipo de indemnización, esta será por cuenta del contratista.

d) Deberá disponer de las pólizas de seguro necesarias que cubran:

- La responsabilidad civil general con una cobertura mínima por siniestro de 150.000.- €.

- Póliza de seguros combinada industrial que cubra, continente (depósito) y contenido (vehículos depositados), robo, incendio, rayo, daños eléctricos, etc. La valoración del continente se determinará por el contratista y el contenido no podrá ser inferior a 350.000.-€

e) Será responsable, tanto en el caso de personal propio como subcontractado, de:

- Las faltas o daños que cometan sus operarios en el ejercicio de sus funciones, o que se ocasionen por las personas o medios que tenga bajo su dependencia.

- La descortesía, maltrato y molestias que el personal del servicio bajo su dependencia pueda causar a terceros con motivo de la prestación del Servicio.

- Los daños a terceros ocasionados por la omisión o defectuosa prestación de los servicios.

2.L'Empresa estarà obligada a reparar qualsevol dany ocasionat, amb independència de les sancions que puguin correspondre segons el que disposen els plecs tècnic i administratiu, i en la legislació aplicable.

#### Article 23. Condicions Especials d'Execució del Contracte (CEEC)

S'establixen com a Condicions Especials d'Execució del Contracte (CEEC) relatives a la contractació de personal, les indicades en el plec de clàusules administratives.

#### Article 24. Confidencialitat de les dades

1.La informació, dades o especificacions facilitades per l'Ajuntament de Paterna a l'adjudicatari o al personal del seu servici, així com als qui hagen accedit en execució del contracte, hauran de ser considerades per estos com a confidencials, no podent ser objecte, total o parcial, de publicacions, còpia, utilització, cessió o préstec a tercers.

2.L'adjudicatari i el personal al seu servici adquirixen l'obligació fidel de custodiar cuidadosament la informació, documentació o dades de què se li faça entrega per a la realització dels treballs objecte del servici, i amb això el compromís que estos no arriben en cap concepte a poder de distintes persones.

3.L'adjudicatari i el personal al seu servici no podran accedir a aquelles informacions, dades i documents no directament relacionats amb l'objecte del contracte.

4.En tot cas, l'adjudicatari serà responsable dels danys i perjudicis

2.La Empresa estará obligada a reparar cualquier daño ocasionado, con independencia de las sanciones que puedan corresponder a tenor de lo dispuesto en los pliegos técnico y administrativo, y en la legislación aplicable.

#### Artículo 23. Condiciones Especiales de Ejecución del Contrato (C.E.E.C.)

Se establecen como Condiciones Especiales de Ejecución del Contrato (C.E.E.C) relativas a la contratación de personal, las indicadas en el pliego de cláusulas administrativas.

#### Artículo 24. Confidencialidad de los datos

1.La información, datos o especificaciones facilitadas por el Ayuntamiento de Paterna al adjudicatario o al personal de su servicio, así como a los que hayan accedido en ejecución del contrato, deberán ser consideradas por éstos como confidenciales, no pudiendo ser objeto, total o parcial, de publicaciones, copia, utilización, cesión o préstamo a terceros.

2.El adjudicatario y el personal a su servicio adquieren la obligación fiel de custodiar cuidadosamente la información, documentación o datos de los que se le haga entrega para la realización de los trabajos objeto del servicio, y con ello el compromiso de que los mismos no lleguen bajo ningún concepto a poder de distintas personas.

3.El adjudicatario y el personal a su servicio no podrán acceder a aquellas informaciones, datos y documentos no directamente relacionados con el objeto del contrato.

4.En todo caso, el adjudicatario será responsable de los daños y

que l'incompliment de les obligacions enumerades en esta clàusula pogueren derivar-se per a l'Ajuntament o per a terceres persones.

#### Article 25. Protecció de dades

1.Les dades personals facilitades, per als casos en què es tracte de persona/es física/ques, o en el cas de ser representant/s d'una persona jurídica, així com la curricular i altres d'índole laboral, dels treballadors que realitzaran el servici, seran incorporats a un fitxer titularitat de l'Ajuntament de Paterna.

La finalitat de l'arreglada i tractament de la informació és la valoració de la seua idoneïtat en el procés d'adjudicació del servici/s, així com -en cas de ser adjudicatari- la seua utilització per a mantindre la relació contractual amb l'Ajuntament, en els aspectes econòmics i tècnics derivats, així com el control del/s servici/s contractat/s i, si és el cas, remissió d'informació sobre les incidències relacionades amb aquells. S'informa que les dades personals podran ser cedides o comunicades a les entitats públiques -estatals o autonòmiques- competents i en qualssevol altres supòsits previstos, segons Llei. Així mateix, podran ser publicades en els taulers i diaris o butlletins oficials corresponents.

2.De conformitat amb la Llei 15/1999, de Protecció de Dades de Caràcter Personal podrà exercitar els drets d'accés, rectificació, cancel·lació i, si és el cas, oposició, respecte de les seues dades personals, enviant un escrit, acompanyat de fotocòpia del seu DNI, dirigida a l'adreça següent: Ajuntament de Paterna. Plaça Enginyer Castells, 1, CP 46980 Paterna. (València).

perjuicios que el incumplimiento de las obligaciones enumeradas en esta cláusula pudieran derivarse para el Ayuntamiento o para terceras personas.

#### Artículo 25. Protección de datos

1.Los datos personales facilitados, para los casos en que se trate de persona/s física/s, o en el caso de ser representante/s de una persona jurídica, así como la curricular y otras de índole laboral, de los trabajadores que realizarán el servicio, serán incorporados a un fichero titularidad del Ayuntamiento de Paterna.

La finalidad de la recogida y tratamiento de la información es la valoración de su idoneidad en el proceso de adjudicación del servicio/s, así como -en caso de ser adjudicatario- su utilización para mantener la relación contractual con el Ayuntamiento, en los aspectos económicos y técnicos derivados, así como el control del/los servicio/s contratado/s y, en su caso, remisión de información sobre las incidencias relacionadas con aquéllos. Se informa que los datos personales podrán ser cedidos o comunicados a las entidades públicas -estatales o autonómicas- competentes y en cualesquiera otros supuestos previstos, según Ley. Asimismo, podrán ser publicados en los tablones y diarios o boletines oficiales correspondientes.

2.De conformidad con la Ley 15/1999, de Protección de Datos de Carácter Personal podrá ejercitar los derechos de acceso, rectificació, cancelación y, en su caso, oposición, respecto de sus datos personales, enviando un escrito, acompañado de fotocopia de su DNI, dirigida a la siguiente dirección: Ayuntamiento de Paterna. Plaza Enginyer Castells, 1, CP 46980 Paterna. (Valencia).

3.L'entitat adjudicatària i el personal al seu servici haurà de complir amb l'esmentada Llei Orgànica 15/1999, de Protecció de Dades de Caràcter Personal (LOPD) i el Reial Decret 1720/2007, de 21 de desembre, pel qual s'aprova el Reglament de desplegament de la Llei Orgànica 15/1999, de 13 de desembre, de protecció de dades de caràcter personal (RDLOPD), així com de les disposicions que en matèria de protecció de dades troben en vigor a l'adjudicació del contracte o que puguin estar-ho a la seua vigència.

4.De conformitat amb l'article 10 LOPD, el personal de l'entitat adjudicatària haurà de guardar la deguda confidencialitat i secret sobre els fets, informacions, coneixements, documents i altres elements a què tinga accés amb motiu de la prestació del servici.

És obligació de l'entitat adjudicatària comunicar este deure al seu personal, així com cuidar del seu compliment.

5.En aquells casos en què la prestació del servici poguera comportar un accés o tractament de dades de caràcter personal contingudes en fitxers, informàtics i/o en paper, titularitat de l'Ajuntament, l'entitat adjudicatària, en la seua qualitat d'Encarregat del Tractament s'obliga especialment al següent:

a). No aplicar o utilitzar la informació de caràcter personal amb un fi diferent del previst per al desenvolupament del servici, així com la seua cessió o comunicació a tercers, ni tan sols per a la seua conservació.

b). En el cas que l'entitat adjudicatària sotmetera a tractament o emmagatzemament, siga com siga, dades personals dels

3.La entidad adjudicataria y el personal a su servicio deberá cumplir con la citada Ley Orgánica 15/1999, de Protección de Datos de Carácter Personal (LOPD) y el Real Decreto 1720/2007, de 21 de diciembre, por el que se aprueba el Reglamento de desarrollo de la Ley Orgánica 15/1999, de 13 de diciembre, de protección de datos de carácter personal (RDLOPD), así como de las disposiciones que en materia de protección de datos encuentren en vigor a la adjudicación del contrato o que puedan estarlo a su vigencia.

4.De conformidad con el artículo 10 LOPD, el personal de la entidad adjudicataria deberá guardar la debida confidencialidad y secreto sobre los hechos, informaciones, conocimientos, documentos y otros elementos a los que tenga acceso con motivo de la prestación del servicio.

Es obligación de la entidad adjudicataria comunicar este deber a su personal, así como cuidar de su cumplimiento.

5.En aquellos casos en los que la prestación del servicio pudiera comportar un acceso o tratamiento de datos de carácter personal contenidos en ficheros, informáticos y/o en papel, titularidad del Ayuntamiento, la entidad adjudicataria, en su calidad de Encargado del Tratamiento se obliga especialmente a lo siguiente:

a). No aplicar o utilizar la información de carácter personal con un fin distinto al previsto para el desarrollo del servicio, así como su cesión o comunicación a terceros, ni siquiera para su conservación.

b). En el caso de que la entidad adjudicataria sometiera a tratamiento o almacenamiento, de cualquier modo, datos personales de

fitxers titularitat de l'Ajuntament, es compromet a adoptar les mesures de seguretat aplicables en funció de la naturalesa de la informació de caràcter personal, segons el que disposa els articles 89 a 114 del Reial Decret 1720/2007, de 21 de desembre, pel qual s'aprova el Reglament de desplegament de la Llei Orgànica 15/1999, de 13 de desembre, de protecció de dades de caràcter personal (RDLOPD). Així, haurà d'adoptar les mesures, tècniques i organitzatives, que garantiscen la seguretat de les dades de caràcter personal i eviten la seua alteració, pèrdua, tractament o accés no autoritzat, tenint en compte l'estat de la tecnologia, la naturalesa de les dades i els riscos a què estiguen exposats, ja provenen de l'acció humana o del medi físic natural.

c). A més d'adoptar les mesures de seguretat corresponents, elaborarà un Document de Seguretat o completarà el que ja disposara, si és el cas, identificant el responsable de Fitxer (Ajuntament de Paterna) i incloent el/els fitxer/s o tractament/s de dades personals que pertany/en al responsable del Fitxer, així com associant les mesures de seguretat a implantar en relació amb el dit tractament.

d). L'Ajuntament tindrà la facultat d'exigir a l'entitat adjudicatària (encarregat de Tractament), prova del seu compliment de les obligacions imposades per la legislació de protecció de dades, sol·licitant còpia del Document de Seguretat - almenys, en la part que li afecte-, de l'informe d'Auditoria, o de qualsevol altre document que estime convenient sempre que es referisca a dades personals que tracta per compte d'aquell. En el cas que no quede acreditada, a juí de l'Ajuntament, el compliment de les obligacions que com a encarregat de Tractament li corresponen, el

los ficheros titularidad del Ayuntamiento, se compromete a adoptar las medidas de seguridad aplicables en función de la naturaleza de la información de carácter personal, según lo dispuesto en los artículos 89 a 114 del Real Decreto 1720/2007, de 21 de diciembre, por el que se aprueba el Reglamento de desarrollo de la Ley Orgánica 15/1999, de 13 de diciembre, de protección de datos de carácter personal (RDLOPD). Así, deberá adoptar las medidas, técnicas y organizativas, que garanticen la seguridad de los datos de carácter personal y eviten su alteración, pérdida, tratamiento o acceso no autorizado, habida cuenta del estado de la tecnología, la naturaleza de los datos y los riesgos a que estén expuestos, ya provengan de la acción humana o del medio físico natural.

c). Además de adoptar las medidas de seguridad correspondientes, elaborará un Documento de Seguridad o completará el que ya dispusiera, en su caso, identificando al Responsable de Fichero (Ayuntamiento de Paterna) e incluyendo el/los fichero/s o tratamiento/s de datos personales que pertenece/n al Responsable del Fichero, así como asociando las medidas de seguridad a implantar en relación con dicho tratamiento.

d). El Ayuntamiento tendrá la facultad de exigir a la entidad adjudicataria (Encargado de Tratamiento), prueba de su cumplimiento de las obligaciones impuestas por la legislación de protección de datos, solicitando copia del Documento de Seguridad - al menos, en la parte que le afecte-, del informe de Auditoría, o de cualquier otro documento que estime conveniente siempre que se refiera a datos personales que trata por cuenta de aquél. En el supuesto de que no quede acreditada, a juicio del Ayuntamiento, el cumplimiento de las obligaciones que como Encargado

primer podrà rescindir unilateralment la prestació del servici.

e). Una vegada finalitzada la prestació contractual, ha de ser tornat qualsevol suport o documents en què conste alguna dada de caràcter personal objecte de tractament a l'Ajuntament, excepte quan existisca una previsió legal que exigisca la seua conservació, i en este cas haurà d'adoptar les mesures de seguretat que garantisquen la dita conservació. Aquelles dades que no es tornen, hauran de destruir-se adoptant les mesures de seguretat per a evitar l'accés per part de tercers. També podrà l'encarregat del Tractament conservar, degudament bloquejades les dades, en tant pogueren derivar-se responsabilitats de la seua relació amb el responsable del Fitxer o Tractament.

f). L'incumpliment per part de l'adjudicatari de les estipulacions del present el convertixen en responsable del Fitxer, responen directament (personalment) de les infraccions en què haguera incorregut, així com respondrà dels danys i perjuís que patisca l'Ajuntament, com a conseqüència del dit incumpliment.

## 5. QUALITAT DELS SERVICIS

### Article 26. Nivell de qualitat

1. L'Ajuntament, a través de la seua funció inspectora i la resta de eines que s'habiliten en este document, avaluarà en tot moment el nivell de qualitat obtingut pel Servici prestat, entenent el dit nivell de qualitat com el grau de compliment de les obligacions de l'Empresa, i pel grau de satisfacció de les expectatives de l'Ajuntament.

2. En el cas que algun servici siga prestat amb evident falta de qualitat imputable a l'Empresa (per

de Tratamiento le corresponden, el primero podrá rescindir unilateralmente la prestación del servicio.

e). Una vez finalizada la prestación contractual, debe ser devuelto cualquier soporte o documentos en que conste algún dato de carácter personal objeto de tratamiento al Ayuntamiento, excepto cuando exista una previsión legal que exija su conservación, en cuyo caso deberá adoptar las medidas de seguridad que garanticen dicha conservación. Aquellos datos que no se devuelvan, deberán destruirse adoptando las medidas de seguridad para evitar el acceso por parte de terceros. También podrá el Encargado del Tratamiento conservar, debidamente bloqueados los datos, en tanto pudieran derivarse responsabilidades de su relación con el Responsable del Fichero o Tratamiento.

f). El incumplimiento por parte del adjudicatario de las estipulaciones del presente lo convierten en Responsable del Fichero, respondiendo directamente (personalmente) de las infracciones en que hubiera incurrido, así como responderá de los daños y perjuicios que sufra el Ayuntamiento, como consecuencia de dicho incumplimiento.

## 5. CALIDAD DE LOS SERVICIOS

### Artículo 26. Nivel de calidad

1. El Ayuntamiento, a través de su función inspectora y demás herramientas que se habilitan en este documento, evaluará en todo momento el nivel de calidad obtenido por el Servicio prestado, entendiendo dicho nivel de calidad como el grado de cumplimiento de las obligaciones de la Empresa, y por el grado de satisfacción de las expectativas del Ayuntamiento.

2. En el caso de que algún servicio sea prestado con evidente falta de calidad imputable a la Empresa (por

exemple per absentisme laboral, realització reiterada de torns dobles per part del personal, incompliment d'horaris, avaries o mal funcionament de mitjans mecànics, no atenció de queixes i suggeriments...), l'Ajuntament valorarà econòmicament les deficiències (per exemple avaluant el grau de rendiment dels equips, o els mitjans que han deixat de treballar), descomptant les quantitats resultants del pagament de les certificacions emeses per l'Empresa.

3.L'incompliment reiterat i manifest dels nivells de qualitat exigibles donarà lloc a l'aplicació de les sancions que procedisquen.

4.L'Ajuntament, a través de la Policia Local i del seu personal tècnic de l'Àrea de Mobilitat, exercirà la funció inspectora del Servei. En exercici de tal facultat, podrà dictar per escrit totes les disposicions que redunden en la millora del Servei, les quals estarà obligada a complir l'Empresa, sense perjudici dels drets que li emparen, conforme el que estableixen els plecs de condicions tècniques i administratives que regixen el Servei, i en la legislació general aplicable.

#### Article 27. Documents de control

Amb la finalitat de controlar el funcionament del Servei i nivell de qualitat obtingut, l'empresa entregarà a l'Ajuntament la informació següent:

a). Mensualment:

- Còpia dels documents de sol·licitud de prestació de cada servei i informe/relació, en paper i en format digital (Excel o Access), dels servicis realitzats durant el mes anterior, indicant

ejemplo por absentismo laboral, realización reiterada de turnos dobles por parte del personal, incumplimiento de horarios, averías o mal funcionamiento de medios mecánicos, no atención de quejas y sugerencias...), el Ayuntamiento valorará económicamente las deficiencias (por ejemplo evaluando el grado de rendimiento de los equipos, o los medios que han dejado de trabajar), descontando las cantidades resultantes del pago de las certificaciones emitidas por la Empresa.

3.El incumplimiento reiterado y manifiesto de los niveles de calidad exigibles dará lugar a la aplicación de las sanciones que procedan.

4.El Ayuntamiento, a través de la Policía Local y de su personal técnico del Área de Movilidad, ejercerá la función inspectora del Servicio. En ejercicio de tal facultad, podrá dictar por escrito cuantas disposiciones redunden en la mejora del Servicio, las cuales estará obligada a cumplir la Empresa, sin perjuicio de los derechos que le amparan, conforme lo establecido en los pliegos de condiciones técnicas y administrativas que rigen el Servicio, y en la legislación general aplicable.

#### Artículo 27. Documentos de control

Con la finalidad de controlar el funcionamiento del Servicio y nivel de calidad obtenido, la empresa entregará al Ayuntamiento la siguiente información:

a). Mensualmente:

- Copia de los documentos de solicitud de prestación de cada servicio e informe/relación, en papel y en formato digital (Excel o Access), de los servicios realizados durante el mes anterior,

data, vehicle (matrícula i característiques), incidències si les hi haguera hagut, i tarifa que correspon aplicar a cada servici.

b).Anualment:

- Memòria anual d'actuacions del Servici.

L'Empresa haurà de presentar a finals de gener de cada any, una memòria resum de les actuacions del Servici que han tingut lloc durant l'any anterior. Esta memòria contindrà almenys les dades següents:

- Resum estadístic del Servici: Servicis classificats per tipus i la seua distribució temporal al llarg de l'any, així com el seu horari diürn o nocturn i tarifes aplicables a estos.

- Qualitat del Servici: Valoració per part de l'Empresa del nivell de qualitat aconseguit, causes dels possibles nivells baixos i solucions.

- Carències del Servici: Defectes detectats en el Servici i proposta de solucions.

- Resum de queixes i suggeriments: Nombre, tipologies, via d'entrada, atenció prestada, resultats obtinguts o esperats.

- Propostes de millora del Servici i valoració econòmica si és el cas.

## 6.CONDICIONS ECONÒMIQUES

### Article 28. Definicions

Als efectes previstos en este plec de condicions tècniques, s'entén per:

- Categoria 1: Motocicletes, ciclomotors, tricicles, quadricicles i anàlegs, i vehicles amb Massa Màxima Autoritzada fins a 1.500 kg., així com elements o conjunt d'elements amb pes de fins a 1.500 kg.

- Categoria 2: Vehicles amb

indicando fecha, vehículo (matrícula y características), incidencias si las hubiera habido, y tarifa que corresponde aplicar a cada servicio.

b).Anualmente:

- Memoria anual de actuaciones del Servicio.

La Empresa deberá presentar a finales de enero de cada año, una memoria resumen de las actuaciones del Servicio que han tenido lugar durante el año anterior. Esta memoria contendrá al menos los siguientes datos:

- Resumen estadístico del Servicio: Servicios clasificados por tipos y su distribución temporal a lo largo del año, así como su horario diurno o nocturno y tarifas aplicables a los mismos.

- Calidad del Servicio: Valoración por parte de la Empresa del nivel de calidad alcanzado, causas de los posibles niveles bajos y soluciones.

- Carencias del Servicio: Defectos detectados en el Servicio y propuesta de soluciones.

- Resumen de quejas y sugerencias: Número, tipologías, vía de entrada, atención prestada, resultados obtenidos o esperados.

- Propuestas de mejora del Servicio y valoración económica en su caso.

## 6.CONDICIONES ECONÓMICAS

### Artículo 28. Definiciones

A los efectos previstos en este pliego de condiciones técnicas, se entiende por:

- Categoría 1: Motocicletas, ciclomotores, triciclos, cuadriciclos y análogos, y vehículos con Masa Máxima Autorizada hasta 1.500 kg., así como elementos o conjunto de elementos con peso de hasta 1.500 kg.

- Categoría 2: Vehículos con

Massa Màxima Autoritzada de més de 1.500 kg., així com elements o conjunt d'elements amb pes de més d'1.500 Kg.

- Desplaçament o Eixida de Grua: Servici inconclús que comprén des del moment en què la grua es dirigix cap al lloc a què és requerit per la Policia Local, fins que arriba al dit lloc.

- Servici no Acabat: Servici inconclús que comprén des del moment en què la grua es dirigix cap al lloc a què és requerit per la Policia Local, i inclou l'inici de les maniobres pròpies per a realitzar l'enganxall o alçament del vehicle, però s'interromp abans que cap de les rodes del vehicle que es retira deixi de tindre contacte amb el sòl.

- Immobilització de vehicle: Servici consistent en la immobilització del vehicle en via pública, per mitjà de la col·locació d'un dispositiu mecànic en les rodes, i el seu posterior retirada. La interrupció del servici abans de finalitzar la col·locació del mecanisme, tindrà consideració de desplaçament o eixida de grua.

- Servici Acabat: Servici que comprén des del moment en què la grua es dirigix cap al lloc a què és requerit per la Policia Local, i inclou les maniobres pròpies per a realitzar l'enganxall o alçament del vehicle, de tal forma que almenys una de les rodes del vehicle que es retira deixa de tindre contacte amb el sòl.

- Estada en depòsit per dia: Per al còmput diari de l'estada i custòdia de vehicles en el recinte del contractista, no es tindrà en compte ni el dia d'entrada en el dit recinte ni el dia de la seua retirada.

- Excés de quilometratge: Còmput que es referix als desplaçaments que s'indiquen en

Masa Máxima Autorizada de más de 1.500 kg., así como elementos o conjunto de elementos con peso de más de 1.500 Kg.

- Desplazamiento o Salida de Grúa: Servicio inconcluso que abarca desde el momento en el que la grúa se dirige hacia el lugar al que es requerido por la policía local, hasta que llega a dicho lugar.

- Servicio no Terminado: Servicio inconcluso que abarca desde el momento en el que la grúa se dirige hacia el lugar al que es requerido por la policía local, e incluye el inicio de las maniobras propias para realizar el enganche o levantamiento del vehículo, pero se interrumpe antes de que ninguna de las ruedas del vehículo que se retira deje de tener contacto con el suelo.

- Inmovilización de vehículo: Servicio consistente en la inmovilización del vehículo en vía pública, mediante la colocación de un dispositivo mecánico en las ruedas, y su posterior retirada. La interrupción del servicio antes de finalizar la colocación del mecanismo, tendrá consideración de desplazamiento o salida de grúa.

- Servicio Terminado: Servicio que abarca desde el momento en el que la grúa se dirige hacia el lugar al que es requerido por la policía local, e incluye las maniobras propias para realizar el enganche o levantamiento del vehículo, de tal forma que al menos una de las ruedas del vehículo que se retira deja de tener contacto con el suelo.

- Estancia en depósito por día: Para el cómputo diario de la estancia y custodia de vehículos en el recinto del contratista, no se tendrá en cuenta ni el día de entrada en dicho recinto ni el día de retirada del mismo.

- Exceso de kilometraje: Cómputo que se refiere a los desplazamientos que se indican en

l'article 5.6, per trasllat d'objectes o grups d'objectes a un punt d'abocament, que s'aplicaria només al quilometratge que excedisca de la distància a què es troba el depòsit privat més allunyat.

#### Article 29. Preus unitaris

1.El cost dels servicis ordinaris es calcularà per mitjà de l'aplicació dels preus unitaris que en cada moment es troben aprovats (derivats dels preus que s'indiquen en este plec de condicions tècniques, modificats pel resultat del concurs de licitació, i les posteriors revisions de preus).

2.El preu màxim del Servici que l'Ajuntament abonarà al contractista serà:

Concepte Vehicle Categoria 1,  
Preu IVA no inclòs Vehicle  
Categoria 2,

Preu IVA no inclòs  
Desplaçament o eixida de grua -  
€/servici 16,24 20,30  
Immobilització de vehicle -  
€/servici (1) 18,05 22,84  
Servici no acabat - €/servici 24,37  
32,49  
Servici acabat - €/servici (2)  
56,86 85,29

Trasllat de vehicle des del depòsit municipal al depòsit de l'Empresa, o viceversa - €/servici 0,00 0,00

Estada en depòsit de l'Empresa, per dia - €/servici (3) 2,03 3,65

Servici especial de grua concertada - €/hora(4) 63,90  
Excés de quilometratge - €/km(5)  
1,00

#### Notes:

(1) El preu inclou la col·locació i la retirada del dispositiu d'immobilització.

el Artículo 5.6, por traslado de objetos o grupos de objetos a un punto de vertido, que se aplicaría sólo al kilometraje que exceda de la distancia a la que se encuentra el depósito privado más alejado.

#### Artículo 29. Precios unitarios

1.El coste de los servicios ordinarios se calculará mediante la aplicación de los precios unitarios que en cada momento se encuentren aprobados (derivados de los precios que se indican en este pliego de condiciones técnicas, modificados por el resultado del concurso de licitación, y las posteriores revisiones de precios).

2.El precio máximo del Servicio que al Ayuntamiento abonará al contratista será:

Concepto Vehículo Categoría 1,  
precio IVA no incluido Vehículo  
Categoría 2,

precio IVA no incluido  
Desplazamiento o salida de grúa -  
€/servicio 16,24 20,30  
Inmovilización de vehículo -  
€/servicio (1) 18,05 22,84  
Servicio no terminado - €/servicio  
24,37 32,49  
Servicio terminado - €/servicio (2)  
56,86 85,29

Traslado de vehículo desde el depósito municipal al depósito de la Empresa, o viceversa -  
€/servicio 0,00 0,00

Estancia en depósito de la Empresa, por día - €/servicio (3) 2,03 3,65

Servicio especial de grúa concertada - €/hora(4) 63,90  
Exceso de kilometraje - €/km(5)  
1,00

#### Notas:

(1) El precio incluye la colocación y la retirada del dispositivo de inmovilización.

(2) - Tarifa no aplicable a vehicles sostrets, retirats i traslladats amb orde judicial, i a vehicles oficials municipals, que seran sense cost (0.-€).

(3) - Fins a un màxim per vehicle de 488.-€, més IVA.

(4) - Preu hora per cada grua sol·licitada, amb independència del núm. de vehicles retirats. Les fraccions d'hora per excés es facturaran de forma proporcional.

(5) - Preu per quilòmetre per a desplaçaments de trasllat d'objectes o grups d'objectes al seu punt d'abocament, aplicable al quilometratge que excedisca la distància a què es troba el depòsit privat més allunyat.

Estos preus seran susceptibles de millora en l'oferta presentada, en forma d'un percentatge únic de descompte que s'aplicarà a tots ells (veure article 34.2.b).

3.Per cada VFU que l'Ajuntament entregue a l'Empresa, esta haurà d'abonar a l'Ajuntament el preu per tona (€/tm), que indique en la seua oferta de licitació (veure article 34.2.b), multiplicat pel pes del vehicle expressat en tones mètriques (tm), calculat este com la tara oficial del model de vehicle de què es tracte. A este preu caldrà afegir els impostos que legalment procedisquen.

4.El cost dels servicis extraordinaris en què intervinguen preus no previstos en les taules de preus unitaris aprovades, es fixaran per mitjà de preus contradictoris que passaran a incorporar-se a les dites taules.

Article 30. Estimació del preu anual del Servici i del preu màxim admissible

1.Atesa la seua naturalesa, no és possible determinar el preu anual exacte del Servici, perquè este depén del nombre de requeriments

(2) - Tarifa no aplicable a vehículos sustraídos, retirados y trasladados con orden judicial, y a vehículos oficiales municipales, que serán sin coste (0.-€).

(3) - Hasta un máximo por vehículo de 488.-€, más IVA.

(4) - Precio hora por cada grúa solicitada, con independencia del nº de vehículos retirados. Las fracciones de hora por exceso se facturarán de forma proporcional.

(5) - Precio por kilómetro para desplazamientos de traslado de objetos o grupos de objetos a su punto de vertido, aplicable al kilometraje que exceda la distancia a la que se encuentra el depósito privado más alejado.

Estos precios serán susceptibles de mejora en la oferta presentada, en forma de un porcentaje único de descuento que se aplicará a todos ellos (ver Artículo 34.2.b).

3.Por cada VFU que el Ayuntamiento entregue a la Empresa, ésta deberá abonar al Ayuntamiento el precio por tonelada (€/tm), que indique en su oferta de licitación (ver Artículo 34.2.b), multiplicado por el peso del vehículo expresado en toneladas métricas (tm), calculado éste como la tara oficial del modelo de vehículo de que se trate. A este precio habrá que añadir los impuestos que legalmente procedan.

4.El coste de los servicios extraordinarios en los que intervengan precios no contemplados en las tablas de precios unitarios aprobadas, se fijarán mediante precios contradictorios que pasarán a incorporarse a dichas tablas.

Artículo 30. Estimación del precio anual del Servicio y del precio máximo admisible

1.Dada su naturaleza, no es posible determinar el precio anual exacto del Servicio, pues éste depende del número de requerimientos que se

que es realitzen per a retirar vehicles, la major o menor permanència d'estos en el depòsit, la quantitat d'actes en via pública que requerisquen la intervenció de grues concertades, la revisió de preus, etc.

2.En l'Annex 1, es faciliten dades sobre els servicis realitzats durant els últims anys.

3.El preu anual mitjà del Servici durant els últims anys se situa entorn de 51.500.-€/any, més IVA, amb un preu estimat per al 2015 de 51.440.-€, més IVA. No obstant això, estes xifres només poden ser preses com un valor de referència, sotmesos a canvis a l'alça o a la baixa per les raons que s'indiquen en l'apartat 1 d'este mateix article.

4.S'estima el Preu Màxim Normal de qualsevol de les anualitats del contracte, com aquell que s'aconseguiria a causa d'un increment de preu de fins a un 5% per augment del nombre de servicis, més un increment de fins a un 2,5% per revisió de preus unitaris.

Esta variació anual admissible implica que entre el primer any (any 1) i l'últim any del contracte (any 6), es pot arribar a produir un increment total del Preu Màxim Normal de fins a un 30,8%.

S'establix com a Desviació Màxima Admissible sobre el Preu Màxim Normal, en qualsevol anualitat, un increment d'este igual a la mitat del percentatge d'increment màxim total per als 6 anys de contracte, és a dir  $30,8 / 2 = 15,4\%$ :

Any Variació del Preu (màxim estimat), per increment de servicis.  
5% interanual  
€/any, IVA no inclòs Revisió de preus (màxim estimada).

realicen para retirar vehículos, la mayor o menor permanencia de éstos en el depósito, la cantidad de actos en vía pública que requieran la intervención de grúas concertadas, la revisión de precios, etc.

2.En el Anexo 1, se facilitan datos sobre los servicios realizados durante los últimos años.

3.El precio anual medio del Servicio durante los últimos años se sitúa en torno a 51.500.-€/año, más iva, con un precio estimado para 2015 de 51.440.-€, más iva. No obstante, estas cifras sólo pueden ser tomadas como un valor de referencia, sometidos a cambios al alza o a la baja por las razones que se indican en el apartado 1 de este mismo artículo.

4.Se estima el Precio Máximo Normal de cualquiera de las anualidades del contrato, como aquel que se alcanzaría debido a un incremento de precio de hasta un 5% por aumento del número de servicios, más un incremento de hasta un 2,5% por revisión de precios unitarios.

Esta variación anual admisible implica en que entre el primer año (año 1) y el último año del contrato (año 6), se puede llegar a producir un incremento total del Precio Máximo Normal de hasta un 30,8%.

Se establece como Desviación Máxima Admissible sobre el Precio Máximo Normal, en cualquier anualidad, un incremento de éste igual a la mitad del porcentaje de incremento máximo total para los 6 años de contrato, es decir  $30,8 / 2 = 15,4\%$ :

Año Variación del Precio (máximo estimado), por incremento de servicis.  
5% interanual  
€/año, iva no incluido Revisión de precios (máximo estimada).

2,5% interanual  
 €/any, IVA no inclòs Variació del  
 Preu Màxim Normal (estimat), per  
 increment de servicis i revisió de  
 preus.  
 €/any, IVA no incl. Variació del  
 Preu Màxim Normal (estimat), per  
 increment de servicis i revisió de  
 preus.  
 €/any, 21% IVA incl. Desviació  
 Màxima Admissible. €/any, IVA no  
 inclòs  
 (15,4%) Preu Màxim Desviat.  
 €/any,  
 IVA no incl. Preu Màxim  
 Desviat. €/any,  
 21% d'Iva incl.

0 - 2015	55.700	-	-
1 - 2016	58.485	No	és
procedent	58.485	70.767	
	9.012	67.497	81.671,62
2 - 2017	61.409	1.535	62.944
	76.163	9.699	72.644
	87.899,08		
3 - 2018	64.480	1.612	66.092
	79.971	10.184	76.276
	92.294,03		
4 - 2019	67.704	1.693	69.396
	83.970	10.694	80.090
	96.908,73		
5 - 2020	71.089	1.777	72.866
	88.168	11.228	84.094
	101.754,17		
6 - 2021	74.643	1.866	76.509
	92.576	11.790	88.299
	106.841,88		
Cost màxim total del contracte (€):	404.105	488.967	

Increment màxim entre any 1 i any  
 6: 30,8% 30,8%

5.La superació del Preu Màxim  
 Desviat en qualsevol de les  
 anualitats del contracte, donarà  
 lloc a la modificació negociada  
 entre Ajuntament i Empresa dels  
 aspectes següents:  
 - Revisió a la baixa de preus  
 unitaris del Servici, per  
 consideracions de volum de  
 servicis, i/o per a ajustar el preu  
 total anual a la disponibilitat  
 pressupostària.

2,5% interanual  
 €/año, iva no incluido Variación  
 del Precio Máximo Normal  
 (estimado), por incremento de  
 servicios y revisión de precios.  
 €/año, iva no incl. Variación  
 del Precio Máximo Normal  
 (estimado), por incremento de  
 servicios y revisión de precios.  
 €/año, 21% iva incl. Desviación  
 Máxima Admisible. €/año, iva no  
 incluido  
 (15,4%) Precio Máximo Desviado.  
 €/año,  
 iva no incl. Precio Máximo  
 Desviado. €/año,  
 21% de iva incl.

0 - 2015	55.700	-	-
1 - 2016	58.485	No	procede
	58.485	70.767	9.012
	67.497	81.671,62	
2 - 2017	61.409	1.535	62.944
	76.163	9.699	72.644
	87.899,08		
3 - 2018	64.480	1.612	66.092
	79.971	10.184	76.276
	92.294,03		
4 - 2019	67.704	1.693	69.396
	83.970	10.694	80.090
	96.908,73		
5 - 2020	71.089	1.777	72.866
	88.168	11.228	84.094
	101.754,17		
6 - 2021	74.643	1.866	76.509
	92.576	11.790	88.299
	106.841,88		
Coste máximo total del contrato (€):	404.105	488.967	

Incremento máximo entre año 1 y año  
 6: 30,8% 30,8%

5.La superación del Precio Máximo  
 Desviado en cualquiera de las  
 anualidades del contrato, dará  
 lugar a la modificación negociada  
 entre Ayuntamiento y Empresa de los  
 siguientes aspectos:  
 - Revisión a la baja de precios  
 unitarios del Servicio, por  
 consideraciones de volumen de  
 servicios, y/o para ajustar el  
 precio total anual a la  
 disponibilidad presupuestaria.

- Increment de la partida pressupostària per a ajustar la quantia disponible a les necessitats del Servei, i/o els preus de mercat.

- Revisió dels límits del Preu Màxim Desviat.

En el cas de no arribar-se a un acord de modificació entre Ajuntament i Empresa, qualsevol de les parts podrà donar per finalitzat el contracte, comunicant-ho amb un termini d'antelació de 2 mesos, procedint-se a la seua liquidació, i iniciant-se nou procediment per a la seua prestació.

#### Article 31. Revisió de Preus

1.Les revisions de preus s'efectuaran una vegada que l'INE publiqui les dades estadístiques necessàries, amb efecte de gener de cada any, i afectaran tant els preus de la taula article 29.2, com al preu en €/tm per entrega de VFU de l'article 29.3.

2.Els preus unitaris del Servei seran revisats multiplicant el preu per un coeficient de revisió que s'obtindrà de la següent fórmula de revisió:

Sent:

- KR = Coeficient multiplicador de revisió de preus

- ICL-A = Índex del Cost Laboral Total publicat per l'INE, de la Secció Transport i Emmagatzemament, corresponent al Quart trimestre de l'any finalitzat.

- ICL-B = Índex del Cost Laboral Total publicat per l'INE, de la Secció Transport i Emmagatzemament, corresponent al Quart trimestre de l'any anterior al finalitzat.

- Incremento de la partida presupuestaria para ajustar la cuantía disponible a las necesidades del Servicio, y/o los precios de mercado.

- Revisión de los límites del Precio Máximo Desviado.

En el caso de no llegarse a un acuerdo de modificación entre Ayuntamiento y Empresa, cualquiera de las partes podrá dar por finalizado el contrato, comunicándolo con un plazo de antelación de 2 meses, procediéndose a su liquidación, e iniciándose nuevo procedimiento para la prestación del mismo.

#### Artículo 31. Revisión de Precios

1.Las revisiones de precios se efectuarán una vez que el INE publique los datos estadísticos necesarios, con efecto de enero de cada año, y afectarán tanto a los precios de la tabla Artículo 29.2, como al precio en €/tm por entrega de VFU del Artículo 29.3.

2.Los precios unitarios del Servicio serán revisados multiplicando el precio por un coeficiente de revisión que se obtendrá de la siguiente fórmula de revisión:

Siendo:

- KR = Coeficiente multiplicativo de revisión de precios

- ICL-A = Índice del Coste Laboral Total publicado por el INE, de la Sección Transporte y Almacenamiento, correspondiente al cuarto trimestre del año finalizado.

- ICL-B = Índice del Coste Laboral Total publicado por el INE, de la Sección Transporte y Almacenamiento, correspondiente al cuarto trimestre del año anterior

- IPCS-A = Índex de Preus de Consum publicat per l'INE, del Grup Especial Servicis, corresponent a desembre de l'any finalitzat.

- IPCS-B = Índex de Preus de Consum publicat per l'INE, del Grup Especial Servicis, corresponent a desembre de l'any anterior al finalitzat.

- IPCC-A = Índex de Preus de Consum publicat per l'INE, del Grup Especial Carburants i Combustibles, corresponent a desembre de l'any finalitzat.

- IPCC-B = Índex de Preus de Consum publicat per l'INE, del Grup Especial Carburants i Combustibles, corresponent a desembre de l'any anterior al finalitzat.

Nota 1: En la primera revisió de preus, els índexs ICL-B, IPCS-B i IPCC-B, correspondran respectivament a: ICL-B al trimestre d'inici del Servicis; IPCS-B i IPCC-B al mes d'inici del Servicis. Per a la resta de revisions de preus d'anys posteriors, s'aplicarà el criteri general abans indicat.

Nota 2: Enllaços vigents en el moment de l'elaboració d'este Plec, per a la consulta dels valors dels índexs anteriors:

- ICL = <http://www.ine.es/jaxiT3/Tabla.htm?t=6032>

- IPCS = <http://www.ine.es/jaxiT3/Tabla.htm?t=10018&L=0>

- IPCC = <http://www.ine.es/jaxiT3/Tabla.htm?t=10018&L=0>

Article 32. Facturació de servicis realitzats

1.El contractista facturarà mensualment a l'Ajuntament els

al finalizado.

- IPCS-A = Índice de Precios de Consumo publicado por el INE, del Grupo Especial Servicios, correspondiente a diciembre del año finalizado.

- IPCS-B = Índice de Precios de Consumo publicado por el INE, del Grupo Especial Servicios, correspondiente a diciembre del año anterior al finalizado.

- IPCC-A = Índice de Precios de Consumo publicado por el INE, del Grupo Especial Carburantes y Combustibles, correspondiente a diciembre del año finalizado.

- IPCC-B = Índice de Precios de Consumo publicado por el INE, del Grupo Especial Carburantes y Combustibles, correspondiente a diciembre del año anterior al finalizado.

Nota 1: En la primera revisión de precios, los índices ICL-B, IPCS-B e IPCC-B, corresponderán respectivamente a: ICL-B al trimestre de inicio del Servicio; IPCS-B e IPCC-B al mes de inicio del Servicio. Para el resto de revisiones de precios de años posteriores, se aplicará el criterio general arriba indicado.

Nota 2: Enlaces vigentes en el momento de la elaboración de este Pliego, para la consulta de los valores de los índices anteriores:

- ICL = <http://www.ine.es/jaxiT3/Tabla.htm?t=6032>

- IPCS = <http://www.ine.es/jaxiT3/Tabla.htm?t=10018&L=0>

- IPCC = <http://www.ine.es/jaxiT3/Tabla.htm?t=10018&L=0>

Artículo 32. Facturación de servicios realizados

1.El contratista facturarà mensualmente al Ayuntamiento los

servicis realitzats durant el mes immediatament anterior, pels conceptes següents:

- Desplaçament o eixida de grua
- Immobilització de vehicle
- Servici no acabat
- Servici acabat
- Servicis especials concertats

L'estructura de certificació serà la següent:

a).Servicis ordinaris:

- Factura pel valor dels servicis prestats.
- Informe/relació de servicis realitzats segons article 27.A.

b).Servicis extraordinaris:

- Factura pel valor dels servicis extraordinaris prestats.

- Còpia de la sol·licitud de pressupost del servici extraordinari.

- Còpia del pressupost ofert per al servici extraordinari.

- Còpia de l'aprovació del pressupost i sol·licitud del servici extraordinari.

Nota: Esta sol·licitud haurà de portar obligatòriament la firma del funcionari responsable del Servici, i el vistiplau del regidor o regidors d'àrea(es).

2.Els servicis de depòsit i custòdia de vehicles en el recinte del contractista es facturaran a mes vençut, una vegada que els vehicles hagen sigut retirats, o quan assolisca el màxim import per vehicle (veure taula de l'article 29.2, observació 3)

La factura desglossarà la identificació dels vehicles a què es referix, la data d'entrada, i si és el cas la d'eixida, en el depòsit del contractista, i anirà acompanyada dels documents justificants de la sol·licitud de prestació del servici i d'entrega

servicios realizados durante el mes inmediatamente anterior, por los siguientes conceptos:

- Desplazamiento o salida de grúa
- Inmovilización de vehículo
- Servicio no terminado
- Servicio terminado
- Servicios especiales concertados

La estructura de certificación será la siguiente:

a).Servicios ordinaris:

- Factura por el valor de los servicios prestados.
- Informe/relación de servicios realizados según Artículo 27.a.

b).Servicios extraordinarios:

- Factura por el valor de los servicios extraordinarios prestados.

- Copia de la solicitud de presupuesto del servicio extraordinario.

- Copia del presupuesto ofertado para el servicio extraordinario.

- Copia de la aprobación del presupuesto y solicitud del servicio extraordinario.

Nota: Esta solicitud deberá llevar obligatoriamente la firma del funcionario responsable del Servicio, y el VºBº del Concejal o Concejales de área(s).

2.Los servicios de deposito y custodia de vehículos en el recinto del contratista se facturarán a mes vencido, una vez que los vehículos hayan sido retirados, o cuando se alcance el máximo importe por vehículo (ver tabla del Artículo 29.2, observación 3)

La factura desglosará la identificación de los vehículos a los que se refiere, la fecha de entrada, y en su caso la de salida, en el depósito del contratista, e irá acompañada de los documentos justificantes de la solicitud de prestación del servicio y de

del vehicle al seu propietari.

Article 33. Abonament de quantitats per entrega de Vehicles Fora d'Ús (VFU)

1.Els pagaments que l'Empresa haja de fer a l'Ajuntament per les entregues de VFU es realitzaran una vegada que dita entrega haja sigut formalitzada.

2.La quantia a pagar es deduirà a partir de la tara oficial del model de vehicle de què es tracte, expressat en tones mètriques (tm), multiplicat pel preu en €/tm ofert per l'Empresa en la seua oferta de licitació, afectat per les actualitzacions que hagen tingut lloc i els impostos aplicables.

3.El pagament es materialitzarà per mitjà de deducció de l'import degut en la factura del Servei corresponent al mes immediat posterior a la formalització de l'entrega. Tot això d'acord amb les indicacions de les àrees municipals d'Intervenció i Tresoreria.

7.PRESENTACIÓ I VALORACIÓ D'OFERTES

Article 34. Documentació necessària

Amb independència de la documentació administrativa que es requirisca en el Plec de Condicions Administratives, els interessats hauran de presentar:

1). Documentació i memòria descriptiva de mitjans i prestació del Servei, on es justifiquen:  
a). Els requisits necessaris a què es referix l'article 10.1: Per mitjà de certificat o informe de prestació de servici(s), expedit(s) per les administracions contractants, detallant: L'objecte

entrega del vehículo a su propietario.

Artículo 33. Abono de cantidades por entrega de Vehículos Fuera de Uso (VFU)

1.Los pagos que la Empresa deba hacer al Ayuntamiento por las entregas de VFU se realizarán una vez que dicha entrega haya sido formalizada.

2.La cuantía a pagar se deducirá a partir de la tara oficial del modelo de vehículo de que se trate, expresado en toneladas métricas (tm), multiplicado por el precio en €/tm ofrecido por la Empresa en su oferta de licitación, afectado por las actualizaciones que hayan tenido lugar y los impuestos aplicables.

3.El pago se materializará mediante deducción del importe debido en la factura del Servicio correspondiente al mes inmediato posterior a la formalización de la entrega. Todo ello de acuerdo con las indicaciones de las Áreas municipales de Intervención y Tesorería.

7.PRESENTACIÓN Y VALORACIÓN DE OFERTAS

Artículo 34. Documentación necesaria

Con independencia de la documentación administrativa que se requiera en el Pliego de Condiciones Administrativas, los interesados deberán presentar:

1). Documentación y memoria descriptiva de medios y prestación del Servicio, donde se justifiquen:  
a). Los requisitos necesarios a que se refiere el Artículo 10.1: Mediante certificado o informe de prestación de servicio(s), expedido(s) por las administraciones contratantes,

del contracte, el seu àmbit d'actuació, l'import anual i la seua correcta execució per part del licitador.

b). Els equips mòbils i característiques mínimes que s'indiquen en l'article 12.1: Nombre i relació de grues pròpies disponibles, dates de matriculació, marques, models, tipus, grup d'homologació i masses màximes que poden arrossegar o carregar, anys d'antiguitat, justificant d'haver passat la ITV, nivell d'emissió d'agents contaminants segons dades del fabricant, així com, si és el cas, justificació de ràpida disponibilitat de grues especials o de gran tonatge per mitjà de lloguer o subcontractació.

c) Ser gestor autoritzat de VFU (veure article 12.2), o relació de gestors autoritzats de VFU a través dels quals es realitzarà l'eliminació dels VFU que l'Ajuntament entregue a l'Empresa.

d) Les característiques de la base de les grues i el depòsit per a vehicles retirats (veure article 17.1): Ubicació i distància a Paterna, vies d'accés, horaris d'atenció al públic, dimensions, superfícies cobertes, condicions de tanca, vigilància i seguretat, i la resta de característiques detallades del recinte o recintes disponibles per a base de grues i depòsit de vehicles, i en cas d'haver-hi diversos, amb indicació de quin serà usat preferentment.

2). Oferta econòmica indicant:

a). La millora global, en forma de baixa percentual, que ofereix per als preus establits en la taula de l'apartat 2 de l'article 29.

b). Preu en €/tona, impostos no inclosos, a abonar a l'Ajuntament per cada VFU entregat (veure article 29.3 i article 33).  
Article 35. Valoració de les ofertes

detallando: El objeto del contrato, su ámbito de actuación, el importe anual y su correcta ejecución por parte del licitador.

b). Los equipos móviles y características mínimas que se indican en el Artículo 12.1: Número y relación de grúas propias disponibles, fechas de matriculación, marcas, modelos, tipo, grupo de homologación y masas máximas que pueden arrastrar o cargar, años de antigüedad, justificante de haber pasado la ITV, nivel de emisión de agentes contaminantes según datos del fabricante, así como, en su caso, justificación de rápida disponibilidad de grúas especiales o de gran tonelaje mediante alquiler o subcontratación.

c) Ser gestor autorizado de VFU (ver Artículo 12.2), o relación de gestores autorizados de VFU a través de los cuales se realizará la eliminación de los VFU que el Ayuntamiento entregue a la Empresa.

d) Las características de la base de las grúas y el depósito para vehículos retirados (ver Artículo 17.1): Ubicación y distancia a Paterna, vías de acceso, horarios de atención al público, dimensiones, superficies cubiertas, condiciones de vallado, vigilancia y seguridad, y demás características detalladas del recinto o recintos disponibles para base de grúas y depósito de vehículos, y en caso de haber varios, con indicación de cual será usado preferentemente.

2). Oferta económica indicando:

a). La mejora global, en forma de baja porcentual, que ofrece para los precios establecidos en la tabla del apartado 2 del Artículo 29.

b). Precio en €/tonelada, impuestos no incluidos, a abonar al Ayuntamiento por cada VFU entregado (ver Artículo 29.3 y Artículo 33).  
Artículo 35. Valoración de las ofertas

1.Seran desestimades les ofertes d'empreses que no justifiquen:

- Prestar o haver prestat els servicis indicats en l'article 10.1 de forma correcta.

- Disposar dels equips mòbils amb les característiques mínimes indicades en l'article 12.1

- Disposar de la base de grues i el depòsit per a vehicles amb les característiques indicades en l'article 17.1.

2.D'entre les ofertes no desestimades, serà triada com més avantatjosa aquella que resulte la més econòmica per a l'Ajuntament, Atés -se com a tal la que obtinga la major puntuació total, segons el criteri següent:

- De 0 a 9 punts per la millora global en forma de baixa percentual a què es referix l'article 34.2.A. S'assignaran 9 punts a la major baixa percentual, puntuant-se la resta d'ofertes de forma proporcional.

- De 0 a 1 punts pel preu en €/tm, a què es referix l'article 34.2.B.

S'assignarà 1 punt al més elevat, puntuant-se la resta d'ofertes de forma proporcional.

3.En cas d'empat, es valoraran les condicions de prevalença en la prestació del Servici (veure article 13 i article 18), segons els criteris següents:

- Nombre més gran de grues pròpies:

- De 0 a 1 punt

- Menor edat mitjana del parc de grues pròpies:

- De 0 a 1 punt

- Menor valor mitjà d'emissions contaminants de la flota de grues pròpies: De 0 a 1 punt

- La major amplitud de capacitat de càrrega del conjunt de grues pròpies: De 0 a 1 punt

- Disposar de grues pròpies per

1.Serán desestimadas las ofertas de empresas que no justifiquen:

- Prestar o haber prestado los servicios indicados en el Artículo 10.1 de forma correcta.

- Disponer de los equipos móviles con las características mínimas indicadas en el Artículo 12.1

- Disponer de la base de grúas y el depósito para vehículos con las características indicadas en el Artículo 17.1.

2.De entre las ofertas no desestimadas, será elegida como más ventajosa aquella que resulte la más económica para el Ayuntamiento, considerándose como tal la que obtenga la mayor puntuación total, según el siguiente criterio:

- De 0 a 9 puntos por la mejora global en forma de baja porcentual a que se refiere el Artículo 34.2.a.

Se asignarán 9 puntos a la mayor baja porcentual, puntuándose el resto de ofertas de forma proporcional.

- De 0 a 1 puntos por el precio en €/tm, al que se refiere el Artículo 34.2.b.

Se asignará 1 punto al más elevado, puntuándose el resto de ofertas de forma proporcional.

3.En caso de empate, se valorarán las condiciones de prevalencia en la prestación del Servicio (ver Artículo 13 y Artículo 18), según los siguientes criterios:

- Mayor número de grúas propias:

- de 0 a 1 punto

- Menor edad media del parque de grúas propias:

- de 0 a 1 punto

- Menor valor medio de emisiones contaminantes de la flota de grúas propias: de 0 a 1 punto

- La mayor amplitud de capacidad de carga del conjunto de grúas propias: de 0 a 1 punto

- Disponer de grúas propias

a vehicles gran tonatge:

De 0 a 1 punt

- Ser gestor autoritzat de VFU:

0 o 1 punt

- Menor distància a Paterna del depòsit o depòsits:

De 0 a 3 punts

- Majors dimensions del depòsit o depòsits: De 0 a 2 punts

- Major superfície coberta per a vehicles de llarga estada:

De 0 a 1 punts

En cada apartat s'assignarà la major puntuació a l'oferta que justifique per a este les millors condicions de preferència, puntuant-se la resta d'ofertes de forma proporcional.

#### 8. ALTRES ASPECTES

Article 36. Interrupció. Cessament parcial o total de la prestació del Servei

1. L'Empresa estarà obligada, en cas de convocatòria de vaga legal, a informar-ne a l'Ajuntament dins dels terminis assenyalats per la legislació vigent.

2. En els casos d'interrupció, cessament parcial o total de les prestacions objecte del Servei, per qualsevol causa, l'Empresa estarà obligada dins de les vint-i-quatre hores següents al requeriment municipal, a posar a disposició de l'Ajuntament el material necessari a fi de poder garantir la prestació dels servicis considerats com essencials per la corporació. Estos equips podran ser manejats per personal de l'empresa que voluntàriament es preste a això, o per aquell que per a estos fins habilite l'Ajuntament.

3. Si la interrupció o cessament fóra imputable a l'Empresa,

para vehículos gran tonelaje:

de 0 a 1 punto

- Ser gestor autorizado de VFU:

0 ó 1 punto

- Menor distancia a Paterna del depósito o depósitos:

de 0 a 3 puntos

- Mayores dimensiones del depósito o depósitos: de 0 a 2 puntos

- Mayor superficie cubierta para vehículos de larga estancia:

de 0 a 1 puntos

En cada apartado se asignará la mayor puntuación a la oferta que justifique para éste las mejores condiciones de preferencia, puntuándose el resto de ofertas de forma proporcional.

#### 8. OTROS ASPECTOS

Artículo 36. Interrupción. Cese parcial o total de la prestación del Servicio

1. La Empresa estará obligada, en caso de convocatoria de huelga legal, a poner en conocimiento del Ayuntamiento la misma dentro de los plazos señalados por la legislación vigente.

2. En los casos de interrupción, cese parcial o total de las prestaciones objeto del Servicio, por cualquier causa, la Empresa estará obligada dentro de las veinticuatro horas siguientes al requerimiento municipal, a poner a disposición del Ayuntamiento el material necesario al objeto de poder garantizar la prestación de los servicios considerados como esenciales por la Corporación. Estos equipos podrán ser manejados por personal de la empresa que voluntariamente se preste a ello, o por el que para estos fines habilite el Ayuntamiento.

3. Si la interrupción o cese fuese imputable a la Empresa, el

l'Ajuntament li repercutirà el major cost ocasionat, sense perjudici de les sancions a què haguera lloc.

#### Article 37. Pòlissa d'assegurances

L'Empresa estarà obligada a subscriure una pòlissa d'assegurances que cobreixi la seua responsabilitat civil per tots els accidents, danys o perjudicis que pogueren ocórrer, ocasionats com a conseqüència de la prestació, o deficient prestació del Servei, segons s'indica en l'article 22.

#### 9.FALTES I SANCIONS

##### Article 38. Inspecció de servicis

1.L'Ajuntament, com a titular del Servei, podrà exercir sobre l'Empresa i sobre el Servei, les facultats d'inspecció i control que tinga per convenients.

2.La inspecció del servici correspon a la Regidoria competent en matèria de Seguretat i Mobilitat, a través del personal de Policia Local i als tècnics de l'Àrea.

3.En l'exercici de les facultats inspectors, l'Ajuntament podrà dictar quantes ordres i disposicions redunden en la millora del Servei. L'Empresa estarà obligada a complir estes sempre que li siguen comunicades per escrit i tinguen el vistiplau del regidor/a responsable de l'Àrea. L'Empresa estarà obligada a donar tot tipus de facilitats al personal municipal per a l'exercici de les funcions de fiscalització i control, permetent l'accés a les instal·lacions i als documents relatius a la prestació del Servei.

Article 39. Faltes i responsabilitats

Ayuntamiento le repercutirá el mayor coste ocasionado, sin perjuicio de las sanciones a que hubiese lugar.

#### Artículo 37. Póliza de seguros

La Empresa estará obligada a suscribir una póliza de seguros que cubra su responsabilidad civil por todos los accidentes, daños o perjuicios que pudieran ocurrir, ocasionados como consecuencia de la prestación, o deficiente prestación del Servicio, según se indica en el Artículo 22.

#### 9.FALTAS Y SANCIONES

##### Artículo 38. Inspección de servicios

1.El Ayuntamiento, como titular del Servicio, podrá ejercer sobre la Empresa y sobre el Servicio, las facultades de inspección y control que tenga por convenientes.

2.La inspección del servicio corresponde a la Concejalía competente en materia de Seguridad y Movilidad, a través del personal de policía local y a los técnicos del área.

3.En el ejercicio de las facultades inspectoras, el Ayuntamiento podrá dictar cuantas órdenes y disposiciones redunden en la mejora del Servicio. La Empresa estará obligada a cumplir las mismas siempre que le sean comunicadas por escrito y tengan el VºBº del concejal/a responsable del Área. La Empresa estará obligada a dar todo tipo de facilidades al personal municipal para el ejercicio de las funciones de fiscalización y control, permitiendo el acceso a las instalaciones y a los documentos relativos a la prestación del Servicio.

Artículo 39. Faltas y responsabilidades

1. Sense perjudici del que disposa el plec de condicions administratives, tindran la consideració de faltes en general:

- Els incompliments de les obligacions tècniques i administratives de prestació del Servei.
- La prestació de servicis o obligacions contractuals de forma impuntual, parcial o deficient.
- La descortesia, maltractament i molèsties que el personal pugui causar a tercers amb motiu de la prestació del Servei.

2. L'Empresa serà l'única responsable de les faltes comeses i dels possibles danys a tercers que d'estes es deriven, així com dels danys que cometen els operaris o els mitjans emprats en l'exercici de les seues funcions.

Tot això, amb independència que siguen originats per personal o mitjans propis, o subcontractats

3. L'Empresa estarà obligada a esmenar les deficiències que originen la falta i a reparar qualsevol dany ocasionat, amb independència de les sancions que puguin correspondre basant-se en el que disposen les condicions tècniques i administratives del Servei, i la legislació aplicable.

#### Article 40. Classificació de les faltes

1. Les faltes comeses es classificaran en lleus, greus i molt greus, segons els criteris mencionats en este article i en funció de la valoració econòmica del benefici obtingut per l'Empresa al cometre-la, o del cost dels mitjans necessaris per a la seua esmena, i en el cas de coexistir ambdues circumstàncies, la major de les dos.

1. Sin perjuicio de lo dispuesto en el pliego de condiciones administrativas, tendrán la consideración de faltas en general:

- Los incumplimientos de las obligaciones técnicas y administrativas de prestación del Servicio.
- La prestación de servicios u obligaciones contractuales de forma impuntual, parcial o deficiente.
- La descortesía, maltrato y molestias que el personal pueda causar a terceros con motivo de la prestación del Servicio.

2. La Empresa será la única responsable de las faltas cometidas y de los posibles daños a terceros que de ellas se deriven, así como de los daños que cometan los operarios o los medios empleados en el ejercicio de sus funciones.

Todo ello, con independencia de que sean originados por personal o medios propios, o subcontractados

3. La Empresa estará obligada a subsanar las deficiencias que originan la falta y a reparar cualquier daño ocasionado, con independencia de las sanciones que puedan corresponder en base a lo dispuesto en las condiciones técnicas y administrativas del Servicio, y la legislación aplicable.

#### Artículo 40. Clasificación de las faltas

1. Las faltas cometidas se clasificarán en leves, graves y muy graves, según los criterios mencionados en este artículo y en función de la valoración económica del beneficio obtenido por la Empresa al cometerla, o del coste de los medios necesarios para su subsanación, y en el caso de coexistir ambas circunstancias, la mayor de las dos.

## 2.Seran faltes lleus:

a).- El retard a acudir a la sol·licitud de prestació d'un servici per damunt del temps de resposta estipulat en l'article 5.1, fins a un màxim del doble del dit temps.

b).- No disposar els vehicles dels distintius que s'indiquen en el paràgraf segon de l'article 14.1.

c).- La prestació de servicis amb vehicles en deficient estat de neteja, manteniment o conservació, o per part de personal faltat del vestuari i uniformitat adequats o deficient estat de conservació o neteja.

d).- El retard injustificat a efectuar la compensació econòmica a què es referix l'article 33.

e).- El retard, omissió o incorrecta presentació de la documentació a què es referix l'article 27.

f).- Totes aquelles no qualificades com greus o molt greus, la quantia de valoració de les quals segons s'indica en l'apartat 1 d'este mateix article, siga inferior al preu del Servici de grua acabat per als vehicles de major categoria.

## 3.Seran faltes greus:

a).- La impossibilitat o dificultat evident per a establir contacte telefònic per a requerir la prestació d'un servici immediat.

b).- No acudir a la sol·licitud de prestació d'un servici. S'entendrà que no s'acudix a la sol·licitud de prestació d'un servici, quan el temps de resposta supere el doble de l'indicat en l'article en l'article 5.1.

c).- Acudir a la prestació d'un servici amb mitjans insuficients o inadequats per a la seua realització.

d).- No atendre les indicacions dels agents de policia local quan es realitza un servici, encara que

## 2.Serán faltas leves:

a).- El retraso en acudir a la solicitud de prestación de un servicio por encima del tiempo de respuesta estipulado en el Artículo 5.1, hasta un máximo del doble de dicho tiempo.

b).- No disponer los vehículos de los distintivos que se indican en el párrafo segundo del Artículo 14.1.

c).- La prestación de servicios con vehículos en deficiente estado de limpieza, mantenimiento o conservación, o por parte de personal carente del vestuario y uniformidad adecuados o deficiente estado de conservación o limpieza.

d).- El retraso injustificado en efectuar la compensación económica a que se refiere el Artículo 33.

e).- El retraso, omisión o incorrecta presentación de la documentación a que se refiere el Artículo 27.

f).- Todas aquellas no calificadas como graves o muy graves, cuya cuantía de valoración según se indica en el apartado 1 de este mismo artículo, sea inferior al precio del Servicio de grúa terminado para los vehículos de mayor categoría.

## 3.Serán faltas graves:

a).- La imposibilidad o dificultad evidente para establecer contacto telefónico para requerir la prestación de un servicio inmediato.

b).- No acudir a la solicitud de prestación de un servicio. Se entenderá que no se acude a la solicitud de prestación de un servicio, cuando el tiempo de respuesta supere el doble del indicado en el artículo en el Artículo 5.1.

c).- Acudir a la prestación de un servicio con medios insuficientes o inadecuados para la realización del mismo.

d).- No atender a las indicaciones de los agentes de policía local cuando se realiza un servicio, aún

d'això no es deriven danys ni altres conseqüències perjudicials.

e).- La falta de respecte amb els agents o amb tercers persones, durant la realització d'algun servei.

f).- Ocasionar danys als béns objecte del servei, per valor de la quantia indicada en l'apartat "h)" d'este mateix punt.

g).- La comissió reiterada de faltes lleus, en nombre superior a tres durant l'any natural.

h).- Totes aquelles la quantia de valoració de les quals segons s'indica en l'apartat 1 d'este mateix article, estiga compresa entre 1 i 10 vegades el preu del Servei de grua acabat, per als vehicles de major categoria.

4.Seran faltes molt greus:

a).- La comissió reiterada de faltes greus, en nombre superior a tres durant l'any natural.

b).- Totes aquelles la quantia de valoració de les quals segons s'indica en l'apartat 1 d'este mateix article, siga superior a 10 vegades el preu del Servei de grua acabat, per als vehicles de major categoria.

5.Les faltes no sancionades i no prescrites podran acumular-se donant com a resultat la comissió d'una falta que es classificarà segons la quantia resultant de la suma de cada una de les quanties individuals a què es referix l'apartat 1 d'este article.

#### Article 41. Sancions

1.Les faltes se sancionaran deduïnt dels pagaments de les certificacions les quantitats següents:

- Faltes lleus: 1,5 vegades la quantia a què es referix l'apartat 1 de l'article 40, amb un mínim de 60.-€.

- Faltes greus: 2 vegades la

cuando de ello no se deriven daños ni otras consecuencias perjudiciales.

e).- La falta de respeto para con los agentes o con terceras personas, durante la realización de algún servicio.

f).- Ocasionar daños a los bienes objeto del servicio, por valor de la cuantía indicada en el apartado "h)" de este mismo punto.

g).- La comisión reiterada de faltas leves, en número superior a tres durante el año natural.

h).- Todas aquellas cuya cuantía de valoración según se indica en el apartado 1 de este mismo artículo, esté comprendida entre 1 y 10 veces el precio del Servicio de grúa terminado, para los vehículos de mayor categoría.

4.Serán faltas muy graves:

a).- La comisión reiterada de faltas graves, en número superior a tres durante el año natural.

b).- Todas aquellas cuya cuantía de valoración según se indica en el apartado 1 de este mismo artículo, sea superior a 10 veces el precio del Servicio de grúa terminado, para los vehículos de mayor categoría.

5.Las faltas no sancionadas y no prescritas podrán acumularse dando como resultado la comisión de una falta que se clasificará según la cuantía resultante de la suma de cada una de las cuantías individuales a que se refiere el apartado 1 de este artículo.

#### Artículo 41. Sanciones

1.Las faltas se sancionarán deduciendo de los pagos de las certificaciones las siguientes cantidades:

- Faltas leves: 1,5 veces la cuantía a que se refiere el apartado 1 del Artículo 40, con un mínimo de 60.-€.

- Faltas graves: 2 veces la

quantia a què es referix l'apartat 1 de l'article 40.

- Faltes molt greus: 2,5 vegades la quantia a què es referix l'apartat 1 de l'article 40.

2.La comissió de 3 faltes greus i/o molt greus, podrà donar lloc a la resolució del contracte, sense que l'adjudicatari tinga dret a percebre per això cap compensació.

3.El procediment seguit per a la imposició de la sanció o resolució del contracte inclourà necessàriament:

- Informe tècnic municipal justificatiu de la falta, data de la seua comissió, valoració de la quantia a què es referix l'apartat 1 de l'article 40 i classificació de la falta.

- Notificació a l'Empresa perquè puguin aportar al·legacions i descàrrecs en un termini de 10 dies.

- Informe dels aspectes tècnics, administratius i jurídics de les al·legacions efectuades per l'empresa contractista, amb proposta de resolució.

- Resolució per part de l'Òrgan competent d'este Ajuntament.

cuantía a la que se refiere el apartado 1 del Artículo 40.

- Faltas muy graves: 2,5 veces la cuantía a que se refiere el apartado 1 del Artículo 40.

2.La comisión de 3 faltas graves y/o muy graves, podrá dar lugar a la resolución del contrato, sin que el adjudicatario tenga derecho a percibir por ello compensación alguna.

3.El procedimiento seguido para la imposición de la sanción o resolución del contrato incluirá necesariamente:

- Informe técnico municipal justificativo de la falta, fecha de su comisión, valoración de la cuantía a que se refiere el apartado 1 del Artículo 40 y clasificación de la falta.

- Notificación a la Empresa para que puedan aportar alegaciones y descargos en un plazo de 10 días.

- Informe de los aspectos técnicos, administrativos y jurídicos de las alegaciones efectuadas por la empresa contratista, con propuesta de resolución.

- Resolución por parte del Órgano competente de este Ayuntamiento.

## **10.ANNEX 1.- DADES ESTADÍSTIQUES DEL SERVICI**

## **10.ANEXO 1.- DATOS ESTADÍSTICOS DEL SERVICIO**

Número de servicios	2010	2011	2012 (*)	2013	2014	2015
Salidas de grúa	-	-	20	73	55	68
Inmovilización	-	-	0	0	0	0
Servicios no terminados	22	5	3	8	14	9
Vehículos retirados - Infracción	835	559	220	441	472	589
Vehículos retirados - Abandonados	240	46	18	10	2	4
Vehículos retirados - Municipales	-	-	5	27	12	18
Vehículos retirados - Robados	32	79	11	46	59	28

Porcentaje de actuaciones según horario	2010	2011	2012 (*)	2013	2014	2015
Horario de actuación diurno de lunes a viernes	42%	42%	41%	-	-	-
Horario de actuación nocturno de lunes a viernes, sábados o festivo	58%	58%	59%	-	-	-

Servicios Porcentaje según MMA de los vehículos	2010	2011	2012 (*)	2013	2014	2015
Motocicletas, ciclomotores, triciclos, cuadriciclos	3,01%	3,37%	3,47%	87,2%	85,8%	90,1%
Vehículos de MMA hasta 1.500 kgs.	83,88%	83,54%	87,84%			
Vehículos de MMA de 1.501 hasta 3.500 kgs.	13,12%	13,09%	8,69%	12,8%	14,2%	9,9%
Vehículos de MMA superior a 3.500 kgs.	0%	0%	0%			

Solicitudes de grúa concertada	2010	2011	2012 (*)	2013	2014	2015
Nº de grúas solicitadas.	55	45	59	121	154	135

Nº total de servicios realizados	2010	2011	2012 (*)	2013	2014	2015
Nº total de servicios realizados:	-	-	336	726	768	852

Coste anual del servicio	2010	2011	2012 (*)	2013	2014	2015
€, iva no incluido	-	-	22.140,88	45.495,50	51.436,64	55.695,39

Notes:

(\*) - Dades corresponents al període de l'1 d'agost al 31 de desembre del 2012

Notas:

(\*) - Datos correspondientes al periodo del 1 de agosto al 31 de diciembre de 2012

SEGON.- Convocar procediment obert a un criteri per mitjà de l'enviament de l'anunci de licitació al DOUE, atorgant un termini de 40 dies naturals per a la presentació d'ofertes, d'acord amb la legislació vigent en matèria de contractació.

SEGUNDO.- Convocar procedimiento abierto a un criterio mediante el envío del anuncio de licitación al D.O.U.E., otorgando un plazo de 40 días naturales para la presentación de ofertas, conforme a la legislación vigente en materia de contratación.

TERCER.- Aprovació del gasto amb càrrec a l'aplicació pressupostària 1320-22799 de l'exercici 2016, estimant-se el preu per al present exercici econòmic de 81.671,62€.

QUART.- Adquirir el compromís de gasto per als següents exercicis com segueix:

- per a any 2017	87.899,08€
IVA inclòs.	
- Per a any 2018	92.294,03€
IVA inclòs.	
- Per a any 2019	96.908,73€
IVA inclòs.	
- Per a any 2020	101.754,17€
IVA inclòs.	
- Per a any 2021	106.841,88€
IVA inclòs.	

CINQUÉ.- Notificar l'acord a les àrees de Mobilitat, Intervenció, i Garantia Social i Ocupació.

**9é.- INFRAESTRUCTURES.-ÀREA D'INFRAESTRUCTURES.-PROPOSTA D'APROVACIÓ DE CONVENI AMB L'ENTITAT METROPOLITANA PER AL TRACTAMENT DE RESIDUS, PER A LA CONSTRUCCIÓ I EXPLOTACIÓ D'UN ECOPARC DE GESTIÓ METROPOLITANA A PATERNA EN ELS TERRENYS PROPOSATS PER L'AJUNTAMENT DE PATERNA.-**

(s'incorpora a la sessió el Sr. Sánchez Mancebo)

**VIST** l'expedient núm. 6/11 de classificació 2.45.4.1., iniciat per a la subscripció de Conveni entre l'Ajuntament de Paterna i l'EMTRE, amb motiu de la cessió de parcel·la municipal per a la construcció i explotació d'un "Ecoparc" dins del Pla Zonal gestionat per l'entitat Metropolitana per al Tractament de Residus.

**VIST** que s'ha remés a este Ajuntament i consta en l'expedient,

TERCERO.- Aprobación del gasto con cargo a la aplicación presupuestaria 1320-22799 del ejercicio 2016, estimándose el precio para el presente ejercicio económico de 81.671,62€.

CUARTO.- Adquirir el compromiso de gasto para los siguientes ejercicios como sigue:

- para año 2017	87.899,08€
IVA incluido.	
- Para año 2018	92.294,03€
IVA incluido.	
- Para año 2019	96.908,73€
IVA incluido.	
- Para año 2020	101.754,17€
IVA incluido.	
- Para año 2021	106.841,88€
IVA incluido.	

QUINTO.- Notificar el acuerdo a las Áreas de Movilidad, Intervención, y Garantía Social y Empleo.

**9º.- INFRAESTRUCTURAS.-AREA DE INFRAESTRUCTURAS.-PROPOSTA DE APROBACIÓN DE CONVENIO CON LA ENTIDAD METROPOLITANA PARA EL TRATAMIENTO DE RESIDUOS, PARA LA CONSTRUCCIÓN Y EXPLOTACIÓN DE UN ECOPARQUE DE GESTIÓN METROPOLITANA EN PATERNA EN LOS TERRENOS PROPUESTOS POR EL AYUNTAMIENTO DE PATERNA.-**

(se incorpora a la sesión el Sr. Sánchez Mancebo)

**VISTO** el expediente núm. 6/11 de clasificación 2.45.4.1., iniciado para la suscripción de Convenio entre el Ayuntamiento de Paterna y el EMTRE, con motivo de la cesión de parcela municipal para la construcción y explotación de un "Ecoparque" dentro del Plan Zonal gestionado por la Entidad Metropolitana para el Tratamiento De Residuos.

**RESULTANDO** que se ha remitido a este Ayuntamiento y consta en el

esborrany de Model d'acord a adoptar pel Ple de l'Ajuntament de Paterna sol·licitant a l'EMTRE la construcció i explotació de l'Ecoparc de Gestió Metropolitana de Paterna.

**ATÉS** que en data 15 de febrer s'emet un informe pel cap de Servicis municipals i Xarxes en què es considera tècnicament cada un dels apartats de l'esborrany i que es transcriu textualment:

expediente, borrador de Modelo de acuerdo a adoptar por el Ayuntamiento Pleno de Paterna solicitando al EMTRE la construcción y explotación del Ecoparque de Gestión Metropolitana de Paterna.

**CONSIDERANDO** que en fecha 15 de febrero se emite informe por el Jefe de Servicios Municipales y Redes en el que se considera técnicamente cada uno de los apartados del borrador y que se transcribe textualmente:

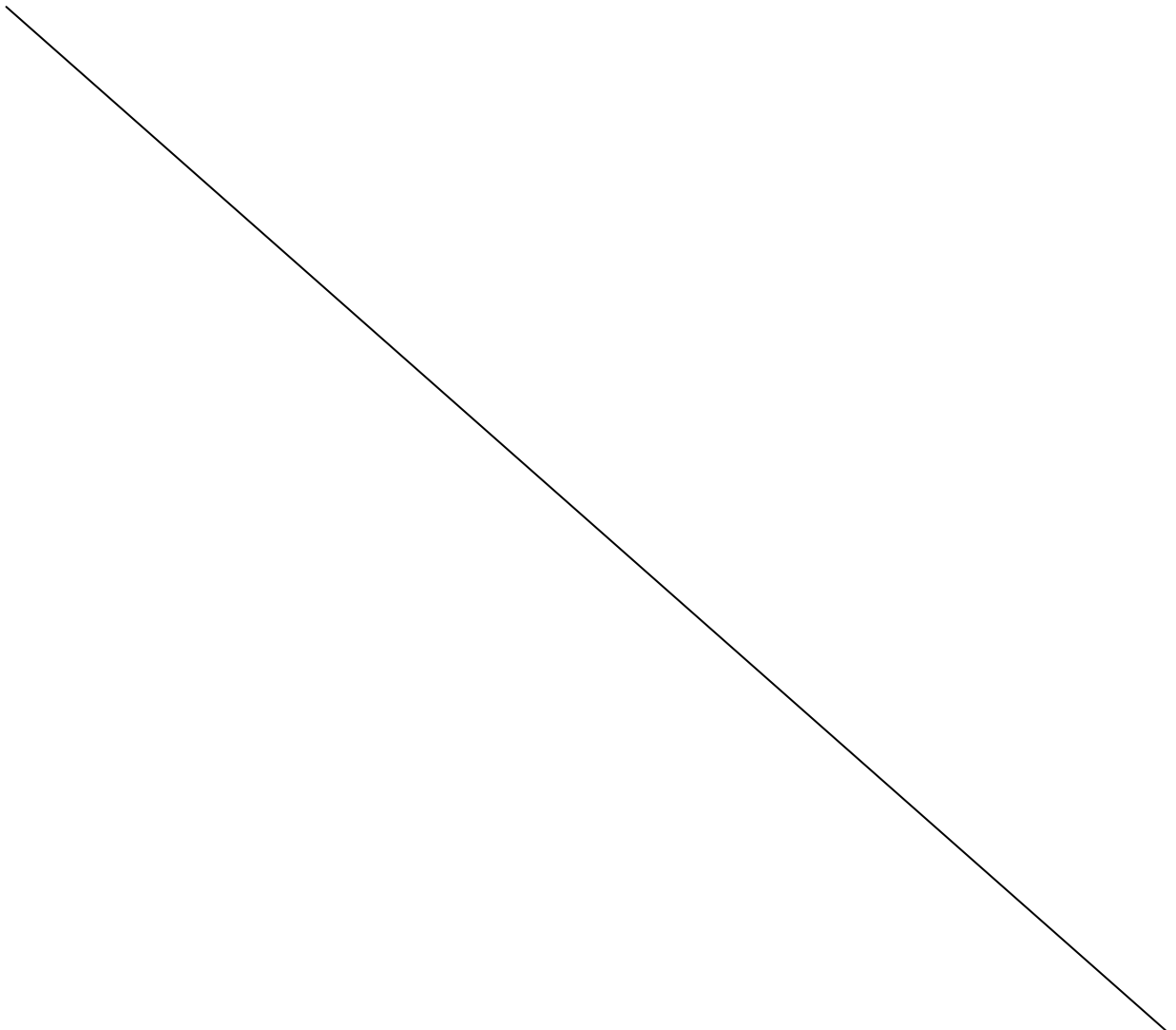



**AJUNTAMENT  
DE  
PATERNA  
(VALENCIA)**

Documento: C:/SMI/RSU/Ecoparque/Expte06\_11

**ÁREA DE INFRAESTRUCTURAS-OFICINA TÉCNICA**  
SERVICIOS MUNICIPALES Y REDES

**Expediente:** 06/2011  
**Clasificación:** 2.4.5.4.1  
**Asunto:** Modelo de Convenio para la construcción y explotación del Ecoparque de Paterna.  
  
Modelo de acuerdo a adoptar por el Ayuntamiento - Pleno de Paterna solicitando al EMTRE la construcción y explotación del Ecoparque de gestión metropolitana de Paterna.

El Técnico que subscribe, vista la documentación presentada, informa como sigue:

**1.- Antecedentes**

El ECOPARUE es una instalación de servicio público que actúa como un centro de recepción, almacenamiento y selección de residuos urbanos y asimilables. Principalmente el ecoparque receptiona aquellos residuos urbanos para los que no existe recogida en la vía pública y aquellos de origen doméstico, que puedan contener materiales o sustancias de carácter peligroso y que precisen de una gestión específica.

La Ley 10/2000, de 12 de diciembre, de Residuos de la Comunidad Valenciana establece, en su Art. 22, lo siguiente:

*"1.- Las actividades tanto públicas como privadas de gestión de residuos se ejecutarán conforme a los planes de residuos aprobados por las administraciones públicas competentes.*

*2.- Los planes de residuos son:*

- a.- Plan integral de residuos.*
- b.- Planes zonales de residuos.*
- c.- Planes locales de residuos.*
- d.- Proyectos de gestión."*

El Decreto 81/2013, de 21 de junio, del Consell, aprueba, de manera definitiva, el Plan Integral de Residuos de la Comunidad Valenciana (en adelante P.I.R.C.V). Este Decreto revisa la nomenclatura asignada anteriormente (Art 15) y denomina el Plan Zonal de las Zonas III, VIII / Área de Gestión 1 al PLAN ZONAL 3 / Área de Gestión V2.

El Art. 20 del P.I.R.C.V, establece lo siguiente:

*"Con la finalidad de que todos los municipios puedan disponer de los servicios propios de los ecoparques con independencia de su capacidad económica, se introducen en el PIRCV nuevos criterios de ubicación de ecoparques en la Comunidad Valenciana, de forma que no sean instalaciones de uso exclusivo para cada municipio sino compartidas entre municipios cercanos de acuerdo con lo establecido en los planes zonales".*

Es por ello que, en la Orden de 18 de enero de 2002, del Conseller de Medio Ambiente, por el que se aprueba el Plan Zonal de Residuos de la Zonas III y VII, establece, como infraestructura necesaria para el Área de Gestión 1 y, concretamente, para el Municipio de Paterna, un ECOPARQUE TIPO C.

Con fecha de 29 de septiembre de 2011, el Ayuntamiento de Paterna recibió notificación por parte del EMTRE, en la que, por parte de la Asamblea de la citada Entidad, se había adoptado el siguiente acuerdo:



**AYUNTAMENT  
DE  
PATERNA  
(VALENCIA)**

Documento: C:/SMI/RSU/Ecoparque/Expte06\_11

(...)"PRIMERO.- Una vez aprobada definitivamente la modificación de la Ordenanza Fiscal de la Tasa Metropolitana por el Tratamiento y Eliminación de Residuos Urbanos y asimilados (TAMER), que incorpora la prestación del servicio de "ecoparques de gestión metropolitana" en su hecho imponible, se hace necesario materializar dicha previsión, con el fin de que desde la entrada en vigor de la Ordenanza Modificada, la misma pueda estar operativa. En su virtud se entenderá pro "ecoparques de gestión metropolitana", cuya sostenibilidad financiera garantiza la TAMER, aquellos ecoparque ubicados en el Área Metropolitana que cumplan con los siguientes requisitos:

1.- Que la gestión integral del referido ecoparque, haya sido delegada por parte del Ayuntamiento titular del servicio, en esta Entidad Metropolitana para el Tratamiento de Residuos.

2.- Que el acceso al servicio público en dicho ecoparque prestado, sea universal para todos los que acrediten ser residentes en el Área Metropolitana de Valencia.

El EMTRE pues, solo aceptará la gestión de aquellos ecoparques que por delegación les cedan los Ayuntamientos del Área Metropolitana, siempre y cuando estos Ayuntamientos no pongan obstáculo alguno al libre acceso a dichos ecoparques a cualquier residente del Área Metropolitana."

En virtud de lo anterior, al ser la TAMER, una tasa abonada por cada uno de los vecinos del Municipio (a través del recibo del agua), el técnico que suscribe, con fecha de 2/11/2011, propuso a la Corporación la RESCISIÓN del convenio hasta la fecha suscrito con la Empresa Hermanos Andujar y Navarro y la SOLICITUD para que procediese, en virtud de lo establecido en el Plan Zonal, a la ejecución del ECOPARQUE en el término.

Mientras tanto y según la documentación aportada, los vecinos de Paterna tenía a su disposición (y así se informó a los ciudadanos) los siguiente 9 ecoparques: Albal, Alboraya, Albuixech, Catarroja, Paiporta-Picaña, Sedavi, Silla, Vara de Quart y Xirivella.

Tal situación iba a motivar una proliferación de residuos incotrolados, como medidas se advertía a la Policía Local para acentuar en labores de vigilancia e, incluso, se estima conveniente que hasta que el nuevo ecoparque estuviera, el fomentar desde el Ayuntamiento, un convenio EMTRE-HNOS ANDUJAR Y NAVARRO. Acuerdo éste que nunca se realizó.

El paso siguiente consistía en ceder, por parte del Ayuntamiento de Paterna, una parcela para la construcción del Ecoparque.

Con fecha de 6 de marzo de 2012, el Director Técnico del Área de Sostenibilidad, informa favorable la compatibilidad de la SP (UE2) de 5.000 m<sup>2</sup> para el uso establecido.

Con fecha de 17 de mayo de 2012 y 26 de mayo de 2014, por parte del Director Técnico del Área de Patrimonio se informa favorable la cesión y ratifica la no existencia de servidumbres.

**2.- Borrador del Convenio propuesto**

Se estima conveniente, a juicio de que suscribe, realizar las siguientes consideraciones:

a.- En la CLAUSULA CUARTA "Derechos y Obligaciones del Ayuntamiento de Paterna" se propone lo siguiente:

(...)"Son obligaciones del Ayuntamiento de Paterna:

- Aportar terrenos para la construcción del Ecoparque de Paterna, respetando la parcela de XXXXX m<sup>2</sup> en los terrenos de equipamiento público del XXXX PGOU, y asignada para la construcción del mismo.
- (Sólo en caso necesario) Asumir el compromiso de realizar con medios propios, o con cargo al Ayuntamiento de Paterna, las tareas necesarias para el acondicionamiento del terreno, en la parcela XXXXX en los terrenos de equipamiento público XXXX, habiendo de quedar la misma a juicio de la Dirección Técnica del EMTRE en condiciones óptimas para la construcción del Ecoparque tanto en compactación como en composición del terreno, de acuerdo al PG-3 (Pliego de Prescripciones Técnicas Generales para Obras de Carreteras y Puentes). Estas tareas de acondicionamiento del terreno actual, habrán de suponer la retirada de escombros, reposición y compactación de los huecos por tierras no compatibles y escombros. Igualmente el Ayuntamiento de Paterna con medios propios o con cargo a su presupuesto asumirá el coste adicional en Seguridad y Salud así como en la partida correspondiente al Control de Calidad de la Obras, para la ejecución del acondicionamiento del terreno descrito.



**AJUNTAMENT  
DE  
PATERNA  
(VALENCIA)**

Documento: C:/SMI/RSU/Ecoparque/Expte06\_11

- *Formalizar la cesión gratuita a favor de la Entidad Metropolitana para el tratamiento de residuos del uso de los terrenos en los que se va a construir el ecoparque de Paterna, durante el plazo de vigencia del Convenio.*
- *Asegurar que el suelo destinado a la ubicación del proyectado Ecoparque ostenta la clasificación y calificación adecuadas conforme a la legislación urbanística aplicable, garantizando la compatibilidad urbanísticas de los mismos.*
- *Conceder previa la correspondiente tramitación administrativa, las licencias de obra y ambiental.*
- *Declarar exente el pago de Impuesto sobre Construcciones, Instalaciones y Obras (ICIO), la ejecución por parte de esta Entidad Metropolitana de la infraestructura de Tratamiento de Residuos Sólidos, denominada ECOPARQUE DE PATERNA, sita en la parcela XXXXX m<sup>2</sup> en los terrenos de equipamiento público XXXXX del PGOU, de naturaleza Dominio y Servicio Público, todo ello de conformidad con lo dispuesto en el art. 100.2 del Real Decreto Legislativo 2/2004, de 5 de marzo, por el que se aprueba el texto refundido de la Ley Reguladora de Haciendas Locales, al ser un obra que va estar destinada al "saneamiento de poblaciones".*
- *Asegurar los servicios de abastecimiento de agua potable, electricidad, saneamiento y telefonía fija o móvil de la parcela destinada a la construcción del Ecoparque, la cual deberá contar con las acometidas (luz, agua y evacuación de aguas residuales) a pie de parcela.*
- *Realizar las actuaciones necesarias para que el cesionario realice la prestación del servicio en buenas condiciones, otorgándole la protección adecuada.*
- *Velar por la vigilancia, seguridad e integridad de las instalaciones cuando el Ecoparque permanezca cerrado."*

Se procede a continuación a considerar cada uno de los apartados:

*"Aportar terrenos para la construcción del Ecoparque de Paterna, respetando la parcela de 5.000 m<sup>2</sup> en los terrenos de equipamiento público del SP (UE2) del PGOU, y asignada para la construcción del mismo."*

EMTRE aporta documento modelo de cesión. La parcela que se pretende ceder (en uso) es la SP (UE2) de 5.000 m<sup>2</sup>.

*"(Sólo en caso necesario) Asumir el compromiso de realizar con medios propios, o con cargo al Ayuntamiento de Paterna, las tareas necesarias para el acondicionamiento del terreno, en la parcela 5.000 m<sup>2</sup> en los terrenos de equipamiento público SP (UE2) habiendo de quedar la misma a juicio de la Dirección Técnica del EMTRE en condiciones óptimas para la construcción del Ecoparque tanto en compactación como en composición del terreno, de acuerdo al PG-3 (Pliego de Prescripciones Técnicas Generales para Obras de Carreteras y Puentes). Estas tareas de acondicionamiento del terreno actual, habrán de suponer la retirada de escombros, reposición y compactación de los huecos por tierras no compatibles y escombros. Igualmente el Ayuntamiento de Paterna con medios propios o con cargo a su presupuesto asumirá el coste adicional en Seguridad y Salud así como en la partida correspondiente al Control de Calidad de la Obras, para la ejecución del acondicionamiento del terreno descrito."*

Para valorar económicamente tal coste, es necesario realizar un estudio geotécnico del terreno. Este documento técnico deberá ser previo a la redacción del Proyecto Técnico de Obra. Documento, éste último, necesario para obtener la correspondiente autorización municipal. A juicio del Técnico que suscribe, con carácter previo al inicio de las obras, deberá ser la Entidad la que determine el coste y, deberá ser justificado posteriormente.

*"Formalizar la cesión gratuita a favor de la Entidad Metropolitana para el tratamiento de residuos del uso de los terrenos en los que se va a construir el ecoparque de Paterna, durante el plazo de vigencia del Convenio"*

Tal y como se ha citado anteriormente, se aporta documento modelo de cesión. La parcela que se pretende ceder (en uso) es la SP (UE2) de 5.000 m<sup>2</sup>. Se adjunta en el expediente informe favorable del Director Técnico del Área de Patrimonio

*"Asegurar que el suelo destinado a la ubicación del proyectado Ecoparque ostenta la clasificación y calificación adecuadas conforme a la legislación urbanística aplicable, garantizando la compatibilidad urbanísticas de los mismos"*

Se adjunta en el expediente informe favorable del Director Técnico del Área de Sostenibilidad.



**AJUNTAMENT  
DE  
PATERNA  
(VALENCIA)**

Documento: C:/SMI/RSU/Ecoparque/Expte06\_11

*"Conceder previa la correspondiente tramitación administrativa, las licencias de obra y ambiental."*

En virtud de la normativa vigente, la Entidad deberá presentar un Proyecto de Obra y un Proyecto de Licencia Ambiental. Ambos documentos deberán ser informados favorablemente por el Ayuntamiento previa concesión de la licencias requeridas. A efectos de vertidos a la red de saneamiento será necesario proyectar un sistema de decantación de lodos con separador de grasas o sistema equivalente que limite el vertido con parámetros no autorizados a la red. No obstante, se estima se estima conveniente, en fase de redacción del Proyecto, tener contacto con los técnicos de Área de Sostenibilidad competentes en la materia.

*"Declarar exente el pago de Impuesto sobre Construcciones, Instalaciones y Obras (ICIO), la ejecución por parte de esta Entidad Metropolitana de la infraestructura de Tratamiento de Residuos Sólidos, denominada ECOPARQUE DE PATERNA, sita en la parcela XXXXX m<sup>2</sup> en los terrenos de equipamiento público XXXXX del PGOU, de naturaleza Dominio y Servicio Público, todo ello de conformidad con lo dispuesto en el art. 100.2 del Real Decreto Legislativo 2/2004, de 5 de marzo, por el que se aprueba el texto refundido de la Ley Reguladora de Haciendas Locales, al ser un obra que va estar destinada al "saneamiento de poblaciones".*

Cuestión a determinar por el departamento jurídico.

*"Asegurar los servicios de abastecimiento de agua potable, electricidad, saneamiento y telefonía fija o móvil de la parcela destinada a la construcción del Ecoparque, la cual deberá contar con las acometidas (luz, agua y evacuación de aguas residuales) a pie de parcela".*

La parcela a ceder se encuentra urbanizada y dispone de los servicios citados. Ahora bien, el proyecto de obra deberá contemplar las acometidas de agua, electricidad, telefonía y saneamiento (pluviales y residuales) necesarias para el funcionamiento del Ecoparque. Con carácter previo, se deberá solicitar informe técnico a cada una de las empresa suministradora en virtud de las necesidades de potencia y caudal.

*"Realizar las actuaciones necesarias para que el cesionario realice la prestación del servicio en buenas condiciones, otorgándole la protección adecuada."*

Matiz difícil de analizar. El objetivo de ambas administraciones es el mismo por lo que, a criterio general y en sentido común, no se estima ninguna contrariedad al texto.

*"Velar por la vigilancia, seguridad e integridad de las instalaciones cuando el Ecoparque permanezca cerrado."*

Tras consulta con la Dirección Técnica de la Entidad, este apartado consiste en la conexión del sistema de vigilancia del Ecoparque (a instalar por la Entidad) con la Policía Local. El Ecoparque, al ser susceptible de robos, es necesario que disponga de una cercado resistente y suficientemente alto.

b.- En la CLAUSULA OCTAVA se propone lo siguiente:

*(...) Para la interpretación y efectividad del presente Convenio se establece la constitución de una Comisión de Seguimiento (órgano mixto de vigilancia y control) integrada por cada una de las administraciones firmantes. Dicha Comisión se reunirá y actuará conforme a lo establecido por los órganos colegiados en el Ley 30/1992, de 26 de Noviembre, de Régimen Jurídico para las Administraciones Públicas y del Procedimiento Administrativo Común. Esta Comisión entenderá de cuantos problemas se presenten en la gestión de los servicios convenidos, proponiendo a las partes acciones que estime convenientes para el correcto desarrollo de los mismos.*

Órgano mixto de vigilancia y control. Se estima necesario para el correcto funcionamiento del servicio.

c.- En la CLAUSULA NOVENA se propone lo siguiente:

*(...). El Ayuntamiento de Paterna se compromete a asumir las "Normas de Uso y Gestión de los Ecoparques Integradas de la Red de Ecoparques de Gestión Metropolitana", aprobadas definitivamente por la Asamblea de la Entidad Metropolitana para el Tratamiento de Residuos, en sesión celebrada el 24 de Octubre de 2012 y publicadas en el B.O.P un, 285 de 29/11/2012; dichas normas son de general aplicación para todos los ecoparques integrados en la Red de Ecoparques de Gestión Metropolitana.*



**AJUNTAMENT  
DE  
PATERNA  
(VALENCIA)**

Documento: C:/SMI/RSU/Ecoparque/Expte06\_11

Normativa que se adjunta. Obtenida de la página web de la entidad ([www.emtre.es](http://www.emtre.es)). Tiene por objeto el establecer las normas de explotación y funcionamiento que deberán regir durante la Explotación de la Red de "Ecoparques de Gestión Metropolitana", así como establecer las obligaciones, facultades y condiciones que deberá cumplir el concesionario en su función de gestor de las instalaciones y la relación de estas instalaciones con sus usuarios.

Cabe destacar la obligatoriedad que tiene la Entidad de INFORMACIÓN DE LA EXPLOTACIÓN (Art. 20) y de SENSIBILIZACIÓN Y EDUCACIÓN. (Art.21) de modo que la EMTRE tiene la obligación de llevar a cabo campañas formativa e informativas dirigidas a la ciudadanía del Área Metropolitana con objeto de fomentar el valor de gestionar adecuadamente los residuos.

Citado lo anterior, se estima **FAVORABLE** el texto del borrador convenio haciendo las siguientes consideraciones:

1.- La parcela municipal a **CEDER EN USO** es la SP (UE2) de superficie 5.000 m<sup>2</sup>. En el expediente consta el informe favorable del Área de Sostenibilidad a efectos de su uso y del Área de Patrimonio a efectos de inventario y servidumbres.

2.- Para valorar económicamente el coste de **ACONDICIONAMIENTO** del terreno actual, será necesario realizar un estudio geotécnico del terreno. Este documento técnico deberá ser previo a la redacción del Proyecto Técnico de Obra. Documento, éste último, necesario para obtener la correspondiente autorización municipal. A juicio del Técnico que suscribe, con carácter previo al inicio de las obras, deberá ser la Entidad la que determine el coste y, deberá ser justificado posteriormente.

3.- La parcela a ceder se encuentra urbanizada y dispone de los servicios agua potable, electricidad, saneamiento (pluviales y residuales) y telefonía fija o móvil. Ahora bien, el proyecto de obra deberá contemplar las acometidas necesarias para el funcionamiento del Ecoparque. A juicio del Técnico que suscribe, con carácter previo, la EMTRE deberá solicitar informe técnico a cada una de las empresa suministradora en virtud de las necesidades de (potencia y caudal).

4.- A efectos de velar por la vigilancia, seguridad e integridad de las instalaciones cuando el Ecoparque permanezca cerrado, tras consulta con la Dirección Técnica de la Entidad, este apartado consiste en la conexión del sistema de vigilancia del Ecoparque (a instalar por la Entidad) con la Policía Local. No obstante, el Ecoparque, al ser susceptible de robos, es necesario que disponga de una cercado resistente y suficientemente alto.

5.- Se propone un Órgano mixto de vigilancia y control. Se estima necesario para el control de seguimiento del servicio.

6.- El convenio, en su CLAUSULA NOVENA, remite a la obligación del Ayuntamiento de asumir las "Normas de Uso y Gestión de los Ecoparques Integradas de la Red de Ecoparques de Gestión Metropolitana". Cabe destacar de ellas, la obligatoriedad que la Entidad Cabe de INFORMACIÓN DE LA EXPLOTACIÓN (Art. 20) y de SENSIBILIZACIÓN Y EDUCACIÓN. (Art.21). La EMTRE tiene la obligación de llevar a cabo campañas formativa e informativas dirigidas a la ciudadanía del Área Metropolitana con objeto de fomentar el valor de gestionar adecuadamente los residuos.

7.- Como medida transitoria hasta que el ecoparque esté en funcionamiento, se propone solicitar a la EMTRE una medida alternativa de prestación del servicio. Se propone la prestación mediante convenio con gestión privada (existe un ecoparque privado en el Municipio) o, en su defecto, tal y como ha informado el Técnico de Medioambiente, mediante Ecoparques móviles.



**AJUNTAMENT  
DE  
PATERNA  
(VALENCIA)**

Documento: C:/SMI/RSU/Exparque/Expte06\_11

8.- A efectos del funcionamiento del servicio, da la magnitud del Ecoparque a construir y la obligatoriedad de control, vigilancia y dotación de información, se estima necesario el incluir en el proyecto de ejecución un elemento de medida de pesajes (báscula).

Lo que se informa para los efectos oportunos

En Paterna, a 15 de febrero de 2016  
El Jefe de Servicios Municipales y Redes

Fdo. Javier Sánchez Perales

ATÉS l'informe del cap de l'Àrea de Gestió Municipal de data 10 de març de l'any en curs, que consta en l'expedient, segons el qual no veu cap inconvenient legal a cedir la parcel·la SP (UE2) de 5.000 m<sup>2</sup> per a la construcció i explotació d'un ecoparc, si l'Ajuntament subscriu l'oportú conveni amb l'entitat metropolitana, no obstant per Gestió Municipal s'elaborarà proposta d'acord de cessió d'ús de la parcel·la municipal referida.

ATÉS que per l'EMTRE es requerix adopció d'acord de l'Ajuntament - Ple sol·licitant la construcció i explotació de l'Ecoparc de Gestió Metropolitana de Paterna, per a la qual cosa cal l'aprovació del text del conveni que servisca de base per a l'aprovació de la cessió d'ús de terrenys, proposta esta última, que serà elevada al Ple de l'Ajuntament per l'Àrea de Gestió Municipal.

ATÉS que és preceptiu per a l'aprovació de la proposta de cessió d'ús de parcel·la, la valoració i aprovació del text de conveni.

ATÉS l'informe del cap de l'Àrea de Sostenibilitat de data 18 d'abril del 2016, del tenor

CONSIDERANDO el informe de la Jefa del Área de Gestión Municipal de fecha 10 de marzo del año en curso, que consta en el expediente, según el cual no ve inconveniente legal alguno en ceder la parcela SP (UE2) de 5.000 m<sup>2</sup> para la construcción y explotación de un ecoparque, si el Ayuntamiento suscribe el oportuno convenio con la entidad metropolitana, no obstante por Gestión Municipal se elaborará propuesta de acuerdo de cesión de uso de la parcela municipal referida.

CONSIDERANDO que por el EMTRE se requiere adopción de acuerdo del Ayuntamiento - Pleno solicitando la construcción y explotación del Ecoparque de Gestión Metropolitana de Paterna, para lo cual se precisa la aprobación del texto del convenio que sirva de base para la aprobación de la cesión de uso de terrenos, propuesta esta última, que será elevada al Ayuntamiento Pleno por el Área de Gestión Municipal.

CONSIDERANDO que es preceptivo para la aprobación de la propuesta de cesión de uso de parcela, la valoración y aprobación del texto de convenio.

CONSIDERANDO el informe del Jefe del Área de Sostenibilidad de fecha 18 de abril de 2016, del

següent:

"Vist el text del conveni a subscriure entre este Ajuntament i la E.M.T.R.E. per a dur a terme la construcció i posada en funcionament d'un ecoparc en este Municipi, s'informa:

Que, com ja es va informar en el moment procedimental oportú, els terrenys objecte de l'esmentat Conveni tenen les condicions urbanístiques adequades per a això. ( S'adjunta informe realitzat respecte d'això pel director tècnic de l'Àrea.)

Que, respecte de l'obligació de concessió de les corresponents llicències per part d'este Ajuntament, res ha d'objectar-se al text plantejat, sempre que es reflectisca que la sol·licitud que es presente haurà de produir-se en la forma i condicions legalment disposades per a això, omplint-se aquella en els corresponents projectes que es presentaran davant d'este Ajuntament per la E.M.T.R.E.

Paterna a 18 d'abril del 2016  
EL CAP DE L'ÀREA Signat. José María Torres Domingo"

ATÉS l'informe del director tècnic de l'Àrea de Sostenibilitat de data 6 de març del 2016 adjuntat segons l'atés anterior:

siguiente tenor:

"Visto el texto del convenio a suscribir entre este Ayuntamiento y la E.M.T.R.E. para llevar a cabo la construcción y puesta en funcionamiento de un ecoparque en este Municipio, se informa:

Que, como ya se informó en el momento procedimental oportuno, los terrenos objeto del citado Convenio tienen las condiciones urbanísticas adecuadas para ello. ( Se adjunta informe realizado al respecto por el Director Técnico del Área.)

Que, respecto de la obligación de concesión de las correspondientes licencias por parte de este Ayuntamiento, nada debe objetarse al texto planteado, siempre y cuando se refleje que la solicitud que se presente deberá producirse en la forma y condiciones legalmente dispuestas para ello, cumplimentándose aquella en los correspondientes Proyectos que se presentarán ante este Ayuntamiento por la E.M.T.R.E.

Paterna a 18 de abril de 2016  
EL JEFE DEL ÁREA Fdo. José María Torres Domingo"

CONSIDERANDO el Informe del Director Técnico del Área de Sostenibilidad de fecha 6 de marzo de 2016 adjuntado según el considerando anterior:



AYUNTAMIENTO DE PATERNA  
ÁREA DE SOSTENIBILIDAD



Registro especial: 20/2.012  
Sección: Planeamiento  
Interesado: Área de Infraestructuras.  
Emplazamiento:  
Objeto: Reserva de suelo ubicación ecoparque.

El técnico que suscribe, en relación con el escrito remitido por el Área de Infraestructuras, relativo a la reserva de suelo para la implantación de un Ecoparque, informo:

- El Plan Parcial del Sector 1, califica las parcelas SP (UE1) y SP (UE2) como servicios públicos, con una superficie de 10.005,20 m<sup>2</sup>s y 5.000,00 m<sup>2</sup>s respectivamente.
- El artículo 5 "Régimen de usos compatibles y prohibidos" del citado plan parcial, establece las condiciones de uso para las parcelas de servicios públicos, indicando que será el correspondiente a las calificaciones equivalentes en el Plan General de Ordenación de Paterna.
- Los usos dotacionales y servicios públicos se desarrollan en el Capítulo XI del Plan General, artículos 200 y siguientes, siendo la totalidad de ellos, aplicables a las parcelas SP del Plan Parcial del Sector 1.
- El Plan General de Paterna se aprobó en el año 1.990, en aquel momento, no pudo prever la futura existencia de ecoparques, por lo que este uso concreto no se incorpora entre los servicios públicos del plan, no obstante, incorpora otros usos que pueden ser equiparables, por lo que **debe considerarse compatible el uso ecoparque en las parcelas de servicio público ( SP) definidas en la ordenación del sector 1.**

Paterna, a 6 de marzo de 2.012.  
El Director Técnico de Área de Sostenibilidad.

Fdo. José Luis Pastor Bono.

ATÉS l'informe Jurídic de La cap de l'Àrea de Gestió Municipal de data 18 d'abril del 2016 i que adjunta:

CONSIDERANDO el Informe Jurídico de la Jefa del Área de Gestión Municipal de fecha 18 de abril de 2016 y que adjunta:



Paterna



Área de Gestión Municipal

AREA DE GESTION MUNICIPAL  
GESTION DE PATRIMONIO  
CLASIFICACIÓN: 2.6.2.5.  
EXPTE: 13/2016

#### INFORME JURÍDICO.

Visto el acuerdo plenario de 30 de marzo de 2016 de cesión de uso de parcela municipal al EMTRE para construcción y explotación de Ecoparque, en el que en su parte dispositiva punto segundo remite la propuesta de convenio a suscribir con la citada Entidad a las Áreas Municipales para que emitan informe sobre el contenido del mismo respecto a los derechos y obligaciones del Ayuntamiento de Paterna, y, en lo que a Gestión Municipal compete, se informa lo siguiente:

La obligación del Ayuntamiento de declarar exento del pago del Impuesto sobre Construcciones, Instalaciones y Obras la ejecución por parte de la EMTRE de la infraestructura del Tratamiento de Residuos Sólidos, denominada Ecoparque, al ser una obra destinada al saneamiento de poblaciones, es conforme a Derecho.

A este respecto, el artículo 100.2 del Texto Refundido de la Ley Reguladora de las Haciendas Locales, aprobado por Real Decreto Legislativo 2/2004, de 5 de marzo, establece que "está exenta del pago del impuesto la realización de cualquier construcción, instalación u obra de la que sea dueño el Estado, las comunidades autónomas o las entidades locales, que estando sujeta al impuesto, vaya a ser directamente destinada a carreteras, ferrocarriles, puertos, aeropuertos, obras hidráulicas, saneamiento de poblaciones y de sus aguas residuales, aunque su gestión se lleve a cabo por organismos autónomos".

La obra de construcción de un Ecoparque por la Entidad Metropolitana de Tratamiento de Residuos cumple los dos requisitos necesarios para la exención.

Desde el punto de vista subjetivo el EMTRE es una entidad local de utilidad pública y de carácter supramunicipal, creada por el Gobierno Valenciano mediante Ley 2/2001, de 11 de mayo, cuya competencia básica es la prestación de los servicios de valoración y eliminación de residuos urbanos.

Desde el punto de vista objetivo la palabra saneamiento en una de las acepciones del Diccionario de la Real Academia Española, consiste en "el sistema de evacuación y tratamiento de los residuos urbanos e industriales de una ciudad"; debiendo, a falta de una regulación concreta de lo que se entiende por obras de saneamiento de poblaciones, acudir al artículo 3.1 del Código Civil, que establece que las normas se interpretarán según el sentido propio de sus palabras. En este sentido la Sentencia del TSJ de Extremadura de 22 de abril de 1999 ya señaló que la construcción de una estación de residuos sólidos urbanos es una obra de saneamiento de la población, ya que tiende a favorecer las condiciones de salubridad e higiene de la población.

Lo que se informa a los efectos oportunos.

Documento firmado electrónicamente como se especifica al margen.

ATESA l'Ordenança Fiscal de la Taxa de Metropolitana pel Tractament i Eliminació de Residus Urbans i assimilats (TAMER), última modificació aprovada per acord de 18 de novembre del 2015, BOP núm. 250 de 31/12/2015, amb efectes a partir d'01 de gener del 2016, segons la qual els costos d'execució i explotació de l'ecoparc seran sufragats en la seua totalitat amb els rendiments obtinguts de la recaptació de la taxa i assumits per l'entitat Metropolitana per al Tractament de Residus.

**ATÉS** l'art. 111 de la llei 8/2010 de 23 de juny de la Generalitat Valenciana, de Règim Local, que estableix que les entitats locals de la Comunitat Valenciana podran cooperar entre si o amb l'administració de l'Estat o de la comunitat autònoma a través de convenis o acords que tinguén com a finalitat l'execució en comú d'obres, la prestació de servicis comuns o la utilització conjunta de béns o instal·lacions.

**ATÉS** l'article 22.2 f) de la llei 7/85 de Bases del Règim Local, que estableix: correspon, en tot cas, al Ple municipal en els ajuntaments, **l'aprovació de les formes de gestió dels servicis i dels expedients de municipalització.**

Oberta deliberació, el Sr. Parra suggerix que caldria sol·licitar baixada de la Taxa de la TAMER i posa de manifest els guanys que per este concepte va tindre l'anterior empresa metropolitana que ho carregava en el rebut.

El Sr. alcalde, recorda que va ser la Sra. Serrano del Grup PASIP qui respecte d'este assumpte va demanar inclús que s'exigiren responsabilitats, afegint la Sra.

CONSIDERANDO la Ordenanza Fiscal de la Tasa de Metropolitana por el Tratamiento y Eliminación de Residuos Urbanos y asimilados (TAMER), última modificación aprobada por acuerdo de 18 de noviembre de 2015, B.O.P. núm. 250 de 31/12/2015, con efectos a partir de 01 de enero de 2016, según la cual los costos de ejecución y explotación del ecoparque serán sufragados en su totalidad con los rendimientos obtenidos de la recaudación de la tasa y asumidos por la Entidad Metropolitana para el Tratamiento de Residuos.

**CONSIDERANDO** el art. 111 de la ley 8/2010 de 23 de junio de la Generalitat Valenciana, de Régimen Local, que establece que las entidades locales de la Comunitat Valenciana podrán cooperar entre sí o con la administración del Estado o de la comunidad autónoma a través de convenios o acuerdos que tengan por finalidad la ejecución en común de obras, la prestación de servicios comunes o la utilización conjunta de bienes o instalaciones.

**CONSIDERANDO** el artículo 22.2 f) de la ley 7/85 de Bases del Régimen Local, que establece: corresponde, en todo caso, al Pleno municipal en los Ayuntamientos, la aprobación de las formas de gestión de los servicios y de los expedientes de municipalización.

Abierta deliberación, el Sr. Parra sugiere que habría que solicitar bajada de la Tasa de la TAMER y pone de manifiesto las ganancias que por este concepto tuvo la anterior empresa metropolitana que lo cargaba en el recibo.

El Sr. Alcalde, recuerda que fue la Sra. Serrano del Grupo PASIP quien respecto de este asunto pidió incluso que se exigieran responsabilidades, añadiendo la

Serrano que va ser en eixe assumpte i en l'empresa DLP..

El Sr. Ochando es manifesta a favor de la proposta recordant que ja ho van assenyalar en una Moció demanant que es done prioritat a este assumpte, afegint que els acords continguts en l'Ap. 4.3 li pareixen molt adequat procedint-ne a llegir.

El Sr. Ramón, va assenyalar que es porten a este Ple dos punts molt importants en relació amb esta qüestió, un dels quals deriva de la caducitat de la cessió que es va fer al seu dia, alertant del seguiment de l'acord perquè no es torne a produir, celebrant que tota eixa batalla prèvia que per a dur a terme l'acord que hui es porta al Ple haja obtingut resultats, alhora que agraïx a l'equip de govern i a la Sra. Soriano les actuacions dutes a terme per a poder adoptar este acord que espera es faça realitat a la major brevetat.

El Sr. alcalde agraïx als tècnics i a la Sra. Soriano la bona disposició i el treball realitzats i espera que siga una realitat en breu.

**VIST el que antecedix i l'informe favorable del cap de l'Àrea d'Infraestructures de data 22 d'abril, el Ple per UNANIMITAT ACORDA:**

**PRIMER.-** Sol·licitar a l'EMTRE, basant-se en l'acord adoptat pel Ple de l'Ajuntament en data 30 de març del 2016, i la proposta de cessió tramitada per l'Àrea de Gestió Municipal, la construcció d'un ecoparc en part dels terrenys de l'equipament públic de 5. 000 metres quadrats del PGOU de Paterna (parcel·la SP - UE2, inventariada al foli 2260 de l'Inventari Municipal de Béns com a

Sra. Serrano que fue en ese asunto y en la empresa D.L.P..

El Sr. Ochando se manifiesta a favor de la propuesta recordando que ya lo señalaron en una Moción pidiendo que se dé prioridad a este asunto, añadiendo que los acuerdos contenidos en el ap. 4.3 le parecen muy adecuado procediendo a dar lectura del mismo.

El Sr. Ramón, señaló que se traen a este Pleno dos puntos muy importantes en relación con esta cuestión, uno de los cuales deriva de la caducidad de la cesión que se hizo en su día, alertando del seguimiento del acuerdo para que no se vuelva a producir, celebrando que toda esa batalla previa que para llevar a cabo el acuerdo que hoy se trae al Pleno haya obtenido resultados, al tiempo que agradece al equipo de gobierno y a la Sra. Soriano las actuaciones llevadas a cabo para poder adoptar este acuerdo que espera se haga realidad a la mayor brevedad.

El Sr. Alcalde agradece a los técnicos y a la Sra. Soriano la buena disposición y el trabajo realizados y espera que sea una realidad en breve.

**VISTO lo que antecede y el informe favorable de la jefa del área de Infraestructuras de fecha 22 de abril, el Pleno por UNANIMIDAD ACUERDA:**

**PRIMERO.-** Solicitar al EMTRE, en base al acuerdo adoptado por el Ayuntamiento Pleno en fecha 30 de marzo de 2016, y la propuesta de cesión tramitada por el Área de Gestión Municipal, la construcción de un ecoparque en parte de los terrenos del equipamiento público de 5. 000 metros cuadrados del PGOU de Paterna (parcela SP - UE2, inventariada al folio 2260 del Inventario Municipal de Bienes como servicio público, inscrita en el

servici públic, inscrita en el Registre de la Propietat al Tom 2. 077, Llibre 679, foli 197, finca 69.470, situada en l'illa delimitada pels carrers Llanterner, al gepser i Velluters, RC: 8678101YJ1787N), a favor de l'entitat Metropolitana per al Tractament de Residus (EMTRE) i amb destinació a l'emplaçament d'un Ecoparc.

**SEGON.-** Aprovar el següent text del Conveni amb l'entitat Metropolitana per al Tractament de Residus, per a la construcció i explotació d'un Ecoparc de Gestió Metropolitana a Paterna en els terrenys proposats per l'Ajuntament de Paterna per al fi anteriorment indicat.

**CONVENI PER A LA CONSTRUCCIÓ I EXPLOTACIÓ DE L'ECOPARC DE PATERNA.**

En la ciutat de València a XX d'abril del 2016.

En el dia de hui, es reunixen els assistents que subscriuen la present Acta, per a procedir a la formalització del Conveni per a la Construcció i Explotació de l'Ecoparc de Gestió Metropolitana de Paterna, entre l'Ajuntament de Paterna i l'entitat Metropolitana per al Tractament de Residus.

**REUNITS**

D'UNA PART:

Sr. Juan Antonio Sagredo Marco, alcalde president, en representació de l'Ajuntament de Paterna, facultat per a la subscripció del present Conveni en virtut de l'acord plenari adoptat pel dit Ajuntament en la sessió celebrada el dia XX de XXXXXXXX de 2016, assistit de la secretària, Sra. Teresa Moran Paniagua com a

Registro de la Propiedad al Tomo 2. 077, Libro 679, folio 197, finca 69.470, situada en la manzana delimitada por las calles Llanterner, Al gepser y Velluters, R.C.: 8678101YJ1787N), a favor de la Entidad Metropolitana para el Tratamiento de Residuos (EMTRE) y con destino al emplazamiento de un Ecoparque.

**SEGUNDO.-** Aprobar el siguiente texto del Convenio con la Entidad Metropolitana para el Tratamiento de Residuos, para la construcción y explotación de un Ecoparque de Gestión Metropolitana en Paterna en los terrenos propuestos por el Ayuntamiento de Paterna para el fin anteriormente indicado.

**CONVENIO PARA LA CONSTRUCCION Y EXPLOTACION DEL ECOPARQUE DE PATERNA.**

En la ciudad de Valencia a XX de Abril de 2016.

En el día de hoy, se reúnen los asistentes que suscriben la presente Acta, para proceder a la formalización del Convenio para la Construcción y Explotación del Ecoparque de Gestión Metropolitana de Paterna, entre el Ayuntamiento de Paterna y la Entidad Metropolitana para el Tratamiento de Residuos.

**REUNIDOS**

DE UNA PARTE:

D Juan Antonio Sagredo Marco, Alcalde Presidente, en representación del Ayuntamiento de Paterna, facultado para la suscripción del presente Convenio en virtud del acuerdo plenario adoptado por dicho Ayuntamiento en la sesión celebrada el día XX de XXXXXXXX de 2016, asistido de la Secretaria, D<sup>a</sup> Teresa Moran

fedatària i assessora legal preceptiva.

I D'UNA ALTRA:

Sra.M<sup>a</sup> Pilar Soriano Rodriguez, en representació de l'entitat Metropolitana per al Tractament de Residus, facultada per a la firma del present Conveni en virtut d'Acord de la Comissió de Govern de l'EMTRE, per delegació de l'Assemblea de l'entitat Metropolitana per al Tractament de Residus adoptat en sessió del dia XX de XXXXXXXXXX de 2016, assistida del secretari, Sr. José Antonio Martínez Beltrán com a fedatari i assessor legal preceptiu.

#### **INTERVENEN**

El primer, en nom i representació de l'Ajuntament de Paterna, en virtut de nomenament legal i segons el que disposa l'article 21.1.b), d) i ñ) de la Llei 7/1985, de 2 d'abril, Reguladora de les Bases del Règim Local.

El segon en nom i representació de l'entitat Metropolitana per al Tractament de Residus, en virtut de nomenament legal i segons el que disposa la cambroneria 80.2.a) de la Llei 8/2010, de 23 de juny, de la Generalitat de Règim Local de la Comunitat Valenciana, en relació al que disposa el punt 2 de la Disposició addicional segona de la Llei 2/2001 d'11 de maig de Creació i Gestió d'Àrees Metropolitanes de la Comunitat Valenciana.

I per la present

#### **EXPOSEN**

PRIMER: Que l'Assemblea de l'entitat Metropolitana de Residus

Paniagua como fedataria y asesora legal preceptiva.

Y DE OTRA:

D<sup>a</sup> M<sup>a</sup> Pilar Soriano Rodriguez, en representación de la Entidad Metropolitana para el Tratamiento de Residuos, facultada para la firma del presente Convenio en virtud de Acuerdo de la Comisión de Gobierno de la EMTRE, por delegación de la Asamblea de la Entidad Metropolitana para el Tratamiento de Residuos adoptado en sesión del día XX de XXXXXXXXXX de 2016, asistida del Secretario, D. José Antonio Martínez Beltrán como fedatario y asesor legal preceptivo.

#### **INTERVIENEN**

El primero, en nombre y representación del Ayuntamiento de Paterna, en virtud de nombramiento legal y a tenor de lo dispuesto en el artículo 21.1.b), d) y ñ) de la Ley 7/1985, de 2 de abril, Reguladora de las Bases del Régimen Local.

El segundo en nombre y representación de la Entidad Metropolitana para el Tratamiento de Residuos, en virtud de nombramiento legal y a tenor de lo dispuesto en el arto 80.2.a) de la Ley 8/2010, de 23 de Junio, de la Generalitat de Régimen Local de la Comunidad Valenciana, en relación a lo dispuesto en el punto 2 de la Disposición adicional segunda de la Ley 2/2001 de 11 de mayo de Creación y Gestión de Áreas Metropolitanas de la Comunidad Valenciana.

Y por la presente

#### **EXPONEN**

PRIMERO: Que la Asamblea de la Entidad Metropolitana de

va aprovar en data 10 de febrer del 2005 l'adjudicació de la construcció i explotació dels Ecoparcs previstos en el Pla Zonal, junt amb la Instal·lació 1, a la UTE "Los Hornillos", constituïda per les empreses SUFÍ SA, CYES i HORLESA.

SEGON: Que l'Ajuntament en Ple de Paterna en sessió celebrada el 30/03/2016, adopte l'acord següent:

"PRIMER.- És voluntat Municipal que l'entitat Metropolitana per al Tractament de Residus (EMTRE), construisca i explote un ECOPARC de gestió Metropolitana en el Municipi de Paterna, per a la qual cosa:

L'Ajuntament de Paterna manifesta cooperar amb l'entitat Metropolitana per al Tractament de Residus per a la construcció i explotació d'un Ecoparc de Gestió Metropolitana en el terme municipal de Paterna.

L'Ajuntament de Paterna adopta el compromís de cedir l'ús d'una parcel·la de 5. 000 metres quadrats en els terrenys d'equipament públic del PGOU de Paterna (parcel·la SP - UE2, inventariada al foli 2260 de l'Inventari Municipal de Béns com a servici públic, inscrita en el Registre de la Propietat al Tom 2. 077, Llibre 679, foli 197, finca 69.470, situada en l'illa delimitada pels carrers Llanterner, al gepser i Velluters, RC: 8678101YJ1787N), a favor de l'entitat Metropolitana per al Tractament de Residus (EMTRE) i amb destinació a l'emplaçament d'un Ecoparc, la construcció i explotació del qual per part de l'EMTRE es durà a terme conforme al Conveni a subscriure amb l'Ajuntament de Paterna, on es determinarà també la vigència de la dita cessió de terrenys.

L'Ajuntament de Paterna manifesta la voluntat municipal de subscriure

Residuos aprobó en fecha 10 de febrero de 2005 la adjudicación de la construcción y explotación de los Ecoparques previstos en el Plan Zonal, junto con la Instalación 1, a la UTE "Los Hornillos", constituida por las empresas SUFI SA, CYES y HORLESA.

SEGUNDO: Que el Ayuntamiento Pleno de Paterna en sesión celebrada el 30/03/2016, adopto el siguiente acuerdo:

"PRIMERO.- Es voluntad Municipal que la Entidad Metropolitana para el Tratamiento de Residuos (EMTRE), construya y explote un ECOPARQUE de gestión Metropolitana en el Municipio de Paterna, para lo cual:

El Ayuntamiento de Paterna manifiesta cooperar con la Entidad Metropolitana para el Tratamiento de Residuos para la construcción y explotación de un Ecoparque de Gestion Metropolitana en el término municipal de Paterna.

El Ayuntamiento de Paterna adopta el compromiso de ceder el uso de una parcela de 5. 000 metros cuadrados en los terrenos de equipamiento público del PGOU de Paterna (parcela SP - UE2, inventariada al folio 2260 del Inventario Municipal de Bienes como servicio público, inscrita en el Registro de la Propiedad al Tomo 2. 077, Libro 679, folio 197, finca 69.470, situada en la manzana delimitada por las calles Llanterner, Al gepser y Velluters, R.C.: 8678101YJ1787N), a favor de la Entidad Metropolitana para el Tratamiento de Residuos (EMTRE) y con destino al emplazamiento de un Ecoparque, cuya construcción y explotación por parte del EMTRE se llevará a cabo conforme al Convenio a suscribir con el Ayuntamiento de Paterna, donde se determinará también la vigencia de dicha cesión de terrenos.

El Ayuntamiento de Paterna manifiesta la voluntad municipal de

un Conveni amb l'entitat Metropolitana per al Tractament de Residus, per a la construcció i explotació d'un Ecoparc de Gestió Metropolitana a Paterna en els terrenys cedits per l'Ajuntament de Paterna per al fi anteriorment indicat, prèvia redacció del text resultant després de l'informe de les àrees de Sostenibilitat, Infraestructures, Gestió Municipal i Mobilitat.

.../...

TERCER: Un Ecoparc és una instal·lació on s'arreglen, classifiquen i gestionen aquells residus d'origen domèstic, per als que no hi ha un sistema d'arregle en la via pública. En l'apartat d'infraestructures (apt. 2.2.2) del Pla Zonal de Residus de les Zones III i VIII (Àrea de Gestió 1), aprovat mitjançant una orde del conseller de Medi Ambient de data 18 de gener del 2002 i actualment denominat "Pla Zonal 3 (Àrea de Gestió V2)" de conformitat amb el que disposa el nou Pla Integral de Residus de la Comunitat Valenciana (aprovat per Decret 81/2013, de 21 de juny, del Consell, i publicat en el DOCV núm. 7054 de 26/06/2013), es preveu l'arregle selectiva dels residus perillosos d'origen domèstic, pels diferents tipus d'ecoparcs que hagen de donar servici a l'Àrea Metropolitana. Igualment es preveu en l'apartat 2.3.1 del citat Pla Zonal, l'arregle selectiva dels residus inerts i voluminosos d'origen domèstic a través dels Ecoparcs.

QUART: La Xarxa d'Ecoparcs de l'Àrea Metropolitana, i els criteris seguits per a estimar el nombre necessari d'estos, queda definida en l'Art. 2.4.2 del Pla Zonal de Residus zones III i VIII (Àrea de Gestió 1).

suscribir un Convenio con la Entidad Metropolitana para el Tratamiento de Residuos, para la construcción y explotación de un Ecoparque de Gestión Metropolitana en Paterna en los terrenos cedidos por el Ayuntamiento de Paterna para el fin anteriormente indicado, previa redacción del texto resultante tras el informe de las Áreas de Sostenibilidad, Infraestructuras, Gestión Municipal y Movilidad.

.../...

TERCERO: Un Ecoparque es una instalación donde se recogen, clasifican y gestionan aquellos residuos de origen doméstico, para los que no existe un sistema de recogida en la vía pública. En el apartado de infraestructuras (apdo. 2.2.2) del Plan Zonal de Residuos de las Zonas III y VIII (Área de Gestión 1), aprobado mediante Orden del Conseller de Medio Ambiente de fecha 18 de Enero de 2002 y actualmente denominado "Plan Zonal 3 (Área de Gestión V2)" de conformidad con lo dispuesto en el nuevo Plan Integral de Residuos de la Comunidad Valenciana (aprobado por Decreto 81/2013, de 21 de junio, del Consell, y publicado en el DOCV núm. 7054 de 26/06/2013), se prevé la recogida selectiva de los residuos peligrosos de origen doméstico, por los diferentes tipos de Ecoparques que hayan de dar servicio al Área Metropolitana. Igualmente se prevé en el apartado 2.3.1 del citado Plan Zonal, la recogida selectiva de los residuos inertes y voluminosos de origen doméstico a través de los Ecoparques.

CUARTO: La Red de Ecoparques del Área Metropolitana, y los criterios seguidos para estimar el número necesario de los mismos, queda definida en el Art. 2.4.2 del Plan Zonal de Residuos zonas III y VIII (Área de Gestión 1).

CINQUÉ: L'art . 2.7 del Pla Zonal de Residus zones III i VIII (Àrea de Gestió 1) i actualment denominat "Pla Zonal 3 (Àrea de Gestió V2)" , estableix que per al tractament de residus en municipis que es troben integrats en l'Àrea de gestió 1 del Pla Zonal de les zones III i VIII (Àrea de Gestió 1) s'ha creat l'entitat Metropolitana per al tractament de residus en virtut de la llei 2/2001 d'11 de maig, de creació i gestió de les Àrees Metropolitanes a la Comunitat Valenciana, en la seua disposició addicional 2a, corresponent a la dita entitat la competència de la prestació dels servicis de valoració i eliminació de residus urbans d'acord amb els objectius marcats en el pla zonal i actuarà com a Administració Competent per a la tramitació i adjudicació dels projectes de gestió de conformitat amb el que disposen els articles 36 i 37 de la llei 10/2000 de residus de la Comunitat Valenciana.

SISÉ: L'art. 2.11 del Pla Zonal de Residus zones III i VIII (Àrea de Gestió 1) i actualment denominat "Pla Zonal 3 (Àrea de Gestió V2)" determina els criteris per al desenvolupament dels projectes de gestió, establint que s'hi inclouranla xarxa d'Ecoparcs així com la gestió de residus arreglats en estes instal·lacions. A fi de complir el dit mandat, és pel que esta entitat Metropolitana per al Tractament de Residus va tindre la prevenció d'incorporar, tant en els plecs que van servir de base per al concurs, com en el contracte que posteriorment es va subscriure amb la mercantil adjudicatària del "Projecte de Gestió de la Instal·lació 1", que dita mercantil (UTE ELS FOGUERETS) en la seua qualitat de concessionari d'esta entitat Metropolitana, gestonaria

QUINTO: El art. 2.7 del Plan Zonal de Residuos zonas III y VIII (Área de Gestión 1) y actualmente denominado "Plan Zonal 3 (Área de Gestión V2)" , establece que para el tratamiento de residuos en municipios que se encuentren integrados en el área de gestión 1 del Plan Zonal de las zonas III y VIII (Área de Gestión 1) se ha creado la Entidad Metropolitana para el tratamiento de residuos en virtud de la ley 2/2001 de 11 de mayo, de creación y gestión de las Áreas Metropolitanas en la Comunidad Valenciana, en su disposición adicional 2ª, correspondiendo a dicha Entidad la competencia de la prestación de los servicios de valoración y eliminación de residuos urbanos de acuerdo con los objetivos marcados en el plan zonal y actuará como Administración Competente para la tramitación y adjudicación de los proyectos de gestión de conformidad con lo dispuesto en los artículos 36 y 37 de la ley 10/2000 de residuos de la Comunidad Valenciana.

SEXTO: El art. 2.11 del Plan Zonal de Residuos zonas III y VIII (Área de Gestión 1) y actualmente denominado "Plan Zonal 3 (Área de Gestión V2)" determina los criterios para el desarrollo de los proyectos de gestión, estableciendo que se incluirán en ellos la red de Ecoparques así como la gestión de residuos recogidos en estas instalaciones. Al objeto de cumplimentar dicho mandato, es por lo que esta Entidad Metropolitana para el Tratamiento de Residuos tuvo la prevención de incorporar, tanto en los pliegos que sirvieron de base para el concurso, como en el contrato que posteriormente se suscribió con la mercantil adjudicataria del "Proyecto de Gestión de la Instalación 1", que dicha mercantil (UTE LOS HORNILLOS) en su calidad de concesionario de esta Entidad Metropolitana,

la totalitat dels ecoparcs inclosos en el Pla Zonal la gestió del qual fora cedida a l'EMTRE.

SETÉ: Per tant en el vigent règim jurídic, l'arreplega i classificació selectiva de residus perillosos, inerts i voluminosos d'origen domèstic, continua sent una competència municipal, no així la valoració i/o eliminació dels mateixos que és una competència atribuïda per Llei a l'EMTRE. Per això la gestió integral d'una manera eficient dels ecoparcs requerix d'un únic subjecte actiu. Basant-se en l'anterior, la prestació del servei d'ecoparcs per part de l'EMTRE s'efectua (en aquells ecoparcs cedits) sobre la base d'una delegació de competències de les previstes en l'art. 27 de la Llei 7/1985, de 2 d'abril, LRBR, així com en l'article 144.2 de la Llei 8/2010, de 23 de juny, de la Generalitat, de Règim Local de la Comunitat Valenciana.

HUITÉ: L'Ajuntament de Paterna, assumix tota la normativa vigent sobre residus, en particular la Llei 22/2011, de 28 de juliol, de residus i sòls contaminats, la Llei 10/2000, de 12 de desembre, de Residus de la Comunitat Valenciana, el Pla Integral de Residus de la Comunitat Valenciana (aprobat per Decret 81/2013, de 21 de juny, del Consell, i publicat en el DOCV núm. 7054 de 26/06/2013), i finalment el Pla Zonal de Residus de les Zones III i VIII, en la seua àrea de gestió 1, aprovat per mitjà de l'Orde de, 18 de gener del 2002, del conseller de Medi Ambient.

NOVÉ: L'Ajuntament de Paterna, manifesta en la seua qualitat de futur titular de

gestionaria la totalitat de los Ecoparques incluidos en el Plan Zonal cuya gestión fuera cedida al EMTRE.

SEPTIMO: Por lo tanto en el vigente régimen jurídico, la recogida y clasificación selectiva de residuos peligrosos, inertes y voluminosos de origen doméstico, sigue siendo una competencia municipal, no así la valoración y/o eliminación de los mismos que es una competencia atribuida por Ley al EMTRE. Por ello la gestión integral de una manera eficiente de los Ecoparques requiere de un único sujeto activo. En base a lo anterior, la prestación del servicio de Ecoparques por parte del EMTRE se efectúa (en aquellos Ecoparques cedidos) sobre la base de una delegación de competencias de las previstas en el art. 27 de la Ley 7/1985, de 2 de abril, LRBR, así como en el artículo 144.2 de la Ley 8/2010, de 23 de junio, de la Generalitat, de Régimen Local de la Comunidad Valenciana.

OCTAVO: El Ayuntamiento de Paterna, asume toda la normativa vigente sobre residuos, en particular la Ley 22/2011, de 28 de julio, de residuos y suelos contaminados, la Ley 10/2000, de 12 de diciembre, de Residuos de la Comunidad Valenciana, el Plan Integral de Residuos de la Comunidad Valenciana (aprobado por Decreto 81/2013, de 21 de junio, del Consell, y publicado en el DOCV núm. 7054 de 26/06/2013), y finalmente el Plan Zonal de Residuos de las Zonas III y VIII, en su área de gestión 1, aprobado mediante la Orden de, 18 de enero de 2002, del Conseller de Medio Ambiente.

NOVENO: El Ayuntamiento de Paterna, manifiesta en su calidad de futuro titular del Ecoparque de

l'Ecoparc de Paterna, el seu desig que el dit Ecoparc de Paterna s'integre en el model de gestió de la Xarxa d'Ecoparcs de Gestió Metropolitana, la qual cosa significa, de conformitat amb l'acord adoptat per l'Assemblea de l'entitat Metropolitana per al Tractament de Residus, en sessió celebrada el passat 28/09/2011:

1. Que la gestió integral del referit futur Ecoparc, estarà delegada per part de l'Ajuntament titular del servici, en l'entitat Metropolitana per al Tractament de Residus.

2. Que l'accés al servici públic en el dit Ecoparc prestat, serà universal per a tots els que acrediten ser residents en l'Àrea Metropolitana de València.

DESÉ: de conformitat al que disposa el Fet Imposable de la modificació de l'Ordenança Fiscal de la Taxa Metropolitana pel Tractament i Eliminació de Residus Urbans i assimilats (TAMER), publicada en el BOP núm. 231 de data 29-IX-2011, la dita Taxa sufragarà, des de la seua entrada en vigor el 01/10/2011 íntegrament els costos del servici d'aquells ecoparcs de gestió metropolitana, per la qual cosa l'Ajuntament de Paterna, desitja acollir-se a esta opció.

En virtut del que exposa i amb la representació que ostenten, les parts firmants d'este Conveni, acorden que l'entitat Metropolitana per al Tractament de Residus, a través de la citada UTE "Los Hornillos", realitze la construcció i explotació de l'Ecoparc de què es tracta, a l'empara de la normativa precitada i d'acord amb les següents

Paterna, su deseo de que dicho Ecoparque de Paterna se integre en el modelo de gestión de la Red de Ecoparques de Gestión Metropolitana, lo que significa, de conformidad con el acuerdo adoptado por la Asamblea de la Entidad Metropolitana para el Tratamiento de Residuos, en sesión celebrada el pasado 28/09/2011:

1. Que la gestión integral del referido futuro Ecoparque, estará delegada por parte del Ayuntamiento titular del servicio, en la Entidad Metropolitana para el Tratamiento de Residuos.

2. Que el acceso al servicio público en dicho Ecoparque prestado, será universal para todos los que acrediten ser residentes en el Área Metropolitana de Valencia.

DÉCIMO: De conformidad a lo dispuesto en el Hecho Imponible de la modificación de la Ordenanza Fiscal de la Tasa Metropolitana por el Tratamiento y Eliminación de Residuos Urbanos y asimilados (TAMER), publicada en el B.O.P. nº 231 de fecha 29-IX-2011, dicha Tasa sufragará, desde su entrada en vigor el 01/10/2011 íntegramente los costes del servicio de aquellos Ecoparques de gestión metropolitana, por lo que el Ayuntamiento de Paterna, desea acogerse a esta opción.

En virtud de lo expuesto y con la representación que ostentan, las partes firmantes de este Convenio, acuerdan que la Entidad Metropolitana para el Tratamiento de Residuos, a través de la citada UTE "Los Hornillos", realice la construcción y explotación del Ecoparque de que se trata, al amparo de la normativa precitada y de acuerdo con las siguientes

## **CLÀUSULES:**

PRIMERA: L'objecte del present Conveni el constituïx la regulació de la Construcció i Explotació d'un Ecoparc en el terme municipal de Paterna per part de l'entitat Metropolitana per al Tractament de Residus, la qual cosa serà efectuada a través de la UTE "Los Hornillos", concessionària del servici. L'Ajuntament de Paterna, per la present, accepta la conversió del dit ecoparc una vegada construït, en Ecoparc de Gestió Metropolitana, la qual cosa implica que l'Ajuntament de Paterna no haurà de fer front als costos d'execució i explotació del dit ecoparc, al mateix temps que accepta, que l'accés al servici públic en el dit ecoparc, serà universal per a tots els que acrediten ser residents en l'Àrea Metropolitana de València.

SEGONA: La vigent Ordenança Fiscal reguladora de la Taxa Metropolitana pel Servici de Tractament i Eliminació de Residus Urbans, que va entrar en vigor el passat 01/10/2011, garantix que els costos d'Execució i Explotació de l'Ecoparc de Paterna seran sufragats en la seua totalitat, amb els rendiments obtinguts per la recaptació de la dita Taxa i assumits per l'entitat Metropolitana per al Tractament de Residus.

TERCERA: Drets i Obligacions de l'EMTRE

- Són obligacions de l'EMTRE:
- Sol·licitar la llicència d'obres per a la construcció, equipament i dotació d'un Ecoparc en els terrenys designats per l'Ajuntament de Paterna i aprovats per

## **CLAUSULAS:**

PRIMERA: El objeto del presente Convenio lo constituye la regulación de la Construcción y Explotación de un Ecoparque en el término municipal de Paterna por parte de la Entidad Metropolitana para el Tratamiento de Residuos, lo que será efectuado a través de la UTE "Los Hornillos", concesionaria del servicio. El Ayuntamiento de Paterna, por la presente, acepta la conversión de dicho ecoparque una vez construido, en Ecoparque de Gestión Metropolitana, lo que implica que el Ayuntamiento de Paterna no tendrá que hacer frente a los costes de ejecución y explotación de dicho ecoparque, a la vez que acepta, que el acceso al servicio público en dicho ecoparque, será universal para todos los que acrediten ser residentes en el Área Metropolitana de Valencia.

SEGUNDA: La vigente Ordenanza Fiscal reguladora de la Tasa Metropolitana por el Servicio de Tratamiento y Eliminación de Residuos Urbanos, que entró en vigor el pasado 01/10/2011, garantiza que los costos de Ejecución y Explotación del Ecoparque de Paterna serán sufragados en su totalidad, con los rendimientos obtenidos por la recaudación de dicha Tasa y asumidos por la Entidad Metropolitana para el Tratamiento de Residuos.

TERCERA: Derechos y Obligaciones del EMTRE

- Son obligaciones de la EMTRE:
- Solicitar la licencia de obras para la construcción, equipamiento y dotación de un Ecoparque en los terrenos designados por el Ayuntamiento de Paterna y

l'EMTRE, així com la llicència ambiental per a l'exercici de l'activitat d'Ecoparc. L'entitat Metropolitana mantindrà la titularitat de les instal·lacions mentre dure la seua vida útil i no es produïska la seua reversió a l'Ajuntament de Paterna.

- Assumir el cost total de les inversions per a la redacció i legalització dels projectes corresponents, per a llicència ambiental i llicència d'obres, havent d'iniciar les obres en un període màxim de dos mesos des de la subscripció del present conveni.
- Assumir la responsabilitat legal en qualitat de titular de la instal·lació, davant de l'Ajuntament de Paterna, enfront d'eventualitats en la construcció o durant el funcionament i explotació de l'Ecoparc, derivades de deficiències en la gestió realitzada pel concessionari, la UTE "Los Hornillos".
- L'entitat Metropolitana per al Tractament de Residus es compromet, a través de la UTE "LOS HORNILLOS", a:
  - i. La Construcció, equipament i dotació d'un Ecoparc en els terrenys designats per l'Ajuntament de Paterna i aprovats per l'EMTRE, és a dir una parcel·la de 5.000 metres quadrats en els terrenys d'equipament públic del PGOU de Paterna

aprobados por el EMTRE, así como la licencia ambiental para el ejercicio de la actividad de Ecoparque. La Entidad Metropolitana mantendrá la titularidad de las instalaciones mientras dure su vida útil y no se produzca su reversión al Ayuntamiento de Paterna.

- Asumir el coste total de las inversiones para la redacción y legalización de los proyectos correspondientes, para licencia ambiental y licencia de obras, debiéndose iniciar las obras en un periodo máximo de dos meses desde la suscripción del presente convenio.
- Asumir la responsabilidad legal en calidad de titular de la instalación, ante el Ayuntamiento de Paterna, frente a eventualidades en la construcción o durante el funcionamiento y explotación del Ecoparque, derivadas de deficiencias en la gestión realizada por el concesionario, la UTE "Los Hornillos".
- La Entidad Metropolitana para el Tratamiento de Residuos se compromete, a través de la UTE "LOS HORNILLOS", a:
  - i. La Construcción, equipamiento y dotación de un Ecoparque en los terrenos designados por el Ayuntamiento de Paterna y aprobados por el EMTRE, es decir una parcela de 5.000 metros cuadrados en los terrenos de

(parcel·la SP - UE2, inventariada al foli 2260 de l'Inventari Municipal de Béns com a servici públic, inscrita en el Registre de la Propietat al Tom 2. 077, Llibre 679, foli 197, finca 69.470, situada en l'illa delimitada pels carrers Llanterner, Algepser i Velluters, RC: 8678101YJ1787N),

- ii. Fer funcionar, si és el cas, els béns d'equip, amb personal qualificat i coneixedor del seu maneig.
- iii. L'EMTRE no podrà cedir o subrogar persona física o jurídica els drets que adquirix amb el compromís de cessió.
- iv. Mantindre informat l'Ajuntament de Paterna sobre la correcció de la prestació del servici.
- v. Garantir el lliure accés a l'Ecoparc de Paterna a tots aquells que acrediten ser residents en l'Àrea Metropolitana de València.

- Igualment l'entitat Metropolitana per al Tractament de Residus es compromet, a través de la UTE "ELS FOGUERETS", a dur a terme totes les actuacions que siguen necessàries per a la correcta explotació de l'Ecoparc entre les que s'inclouen expressament:

- i. Mantindre obertes les instal·lacions segons l'horari que s'establisca a este efecte.
- ii. Que l'Ecoparc dispose durant l'horari d'obertura al públic d'una persona que

equipamiento público del PGOU de Paterna (parcela SP - UE2, inventariada al folio 2260 del Inventario Municipal de Bienes como servicio público, inscrita en el Registro de la Propiedad al Tomo 2. 077, Libro 679, folio 197, finca 69.470, situada en la manzana delimitada por las calles Llanterner, Algepser y Velluters, R.C.: 8678101YJ1787N),

- ii. Hacer funcionar, en su caso, los bienes de equipo, con personal cualificado y conocedor del manejo de los mismos.
- iii. La EMTRE no podrá ceder o subrogar a persona física o jurídica los derechos que adquiere con el compromiso de cesión.
- iv. Mantener informado al Ayuntamiento de Paterna sobre la corrección de la prestación del servicio.
- v. Garantizar el libre acceso al Ecoparque de Paterna a todos aquellos que acrediten ser residentes en el Área Metropolitana de Valencia.

- Igualmente la Entidad Metropolitana para el Tratamiento de Residuos se compromete, a través de la UTE "LOS HORNILLOS", a llevar a cabo cuantas actuaciones sean necesarias para la correcta explotación del Ecoparque entre las que se incluyen expresamente:

- i. Mantener abiertas las instalaciones según el horario que se establezca al efecto.
- ii. Que el Ecoparque disponga durante el horario de apertura al público de una

informe els usuaris de les operacions a realitzar i efectue el control i manteniment tant de l'Ecoparc com dels jardins.

- iii. Assignar personal tècnic per a la supervisió i direcció de la labor del controlador.
- iv. Retirar els contenidors quan es plenen, portant els residus depositats en l'Ecoparc a gestor autoritzat.
- v. Realitzar totes aquelles operacions de manteniment que siguin considerades necessàries per al bon funcionament de l'Ecoparc.
- vi. Fer-se càrrec de totes les reparacions que sorgisquen durant el funcionament normal de l'Ecoparc, és a dir, durant el seu horari d'obertura.
- vii. Col·laborar amb l'Ajuntament a mantindre la contornada de la instal·lació en condicions higièniques sanitàries adequades. Per a això serà necessari, en determinades ocasions, l'ajuda del municipi.

- Són drets de l'EMTRE:

- Utilitzar els béns de domini públic necessaris per a la prestació del servici.
- Optimitzar l'explotació de l'Ecoparc de Paterna en el conjunt de la xarxa d'Ecoparcs de Gestió Metropolitana.
- Demanar de l'Ajuntament de Paterna la protecció necessària per a la pacífica i correcta prestació del servici.

persona que informe a los usuarios de las operaciones a realizar y efectúe el control y mantenimiento tanto del Ecoparque como de los jardines.

- iii. Asignar personal tècnic para la supervisión y dirección de la labor del controlador.
- iv. Retirar los contenedores cuando se llenen, llevando los residuos depositados en el Ecoparque a gestor autorizado.
- v. Realizar todas aquellas operaciones de mantenimiento que sean consideradas necesarias para el buen funcionamiento del Ecoparque.
- vi. Hacerse cargo de todas las reparaciones que surjan durante el funcionamiento normal del Ecoparque, es decir, durante el horario de apertura del mismo.
- vii. Colaborar con el Ayuntamiento en mantener los alrededores de la instalación en condiciones higiénico sanitarias adecuadas. Para ello será necesario, en determinadas ocasiones, la ayuda del municipio.

- Son derechos del EMTRE:

- Utilizar los bienes de dominio público necesarios para la prestación del servicio.
- Optimizar la explotación del Ecoparque de Paterna en el conjunto de la red de Ecoparques de Gestión Metropolitana.
- Recabar del Ayuntamiento de Paterna la protección necesaria para la pacífica y correcta prestación del servicio.

QUARTA: Drets i Obligacions de l'Ajuntament de Paterna

- Són obligacions de l'Ajuntament de Paterna:
  - o Aportar els terrenys necessaris per a la construcció de l'Ecoparc de Paterna, respectant la parcel·la de 5. 000 metres quadrats en els terrenys d'equipament públic del PGOU de Paterna (parcel·la SP - UE2, inventariada al foli 2260 de l'Inventari Municipal de Béns com a servici públic, inscrita en el Registre de la Propietat al Tom 2. 077, Llibre 679, foli 197, finca 69.470, situada en l'illa delimitada pels carrers Llanterner, al gepser i Velluters, RC: 8678101YJ1787N),.
  - o (Només en cas necessari) Assumir el compromís de realitzar amb mitjans propis, o amb càrrec a l'Ajuntament de Paterna, les tasques necessàries per al condicionament del terreny, en la parcel·la de 5. 000 metres quadrats en els terrenys d'equipament públic del PGOU de Paterna (parcel·la SP - UE2, inventariada al foli 2260 de l'Inventari Municipal de Béns com a servici públic, inscrita en el Registre de la Propietat al Tom 2. 077, Llibre 679, foli 197, finca 69.470, situada en l'illa delimitada pels

CUARTA: Derechos y Obligaciones del Ayuntamiento de Paterna

- Son obligaciones del Ayuntamiento de Paterna:
  - o Aportar los terrenos necesarios para la construcción del Ecoparque de Paterna, respetando la parcela de 5. 000 metros cuadrados en los terrenos de equipamiento público del PGOU de Paterna (parcela SP - UE2, inventariada al folio 2260 del Inventario Municipal de Bienes como servicio público, inscrita en el Registro de la Propiedad al Tomo 2. 077, Libro 679, folio 197, finca 69.470, situada en la manzana delimitada por las calles Llanterner, Al gepser y Velluters, R.C.: 8678101YJ1787N),.
  - o (Sólo en caso necesario) Asumir el compromiso de realizar con medios propios, o con cargo al Ayuntamiento de Paterna, las tareas necesarias para el acondicionamiento del terreno, en la parcela de 5. 000 metros cuadrados en los terrenos de equipamiento público del PGOU de Paterna (parcela SP - UE2, inventariada al folio 2260 del Inventario Municipal de Bienes como servicio público, inscrita en el Registro de la Propiedad al Tomo 2. 077, Libro 679, folio 197, finca 69.470, situada en la manzana delimitada por

carrers Llanterner, Al gepser i Velluters, RC: 8678101YJ1787N), havent de quedar esta segons el parer de la Direcció Tècnica de l'EMTRE en condicions òptimes per a la construcció de l'Ecoparc tant en compactació com en composició del terreny, d'acord al PG-3 (Plec de Prescripcions Tècniques Generals per a Obres de carreteres i Ponts). Estes tasques de condicionament del terreny actual, hauran de suposar la retirada de runes, reposició i compactació dels buits per terres seleccionades o aptes per a la construcció, estabilització del terreny restant amb ciment o la substitució per terreny adequat o seleccionat, transport a planta i eliminació de les terres no compatibles i runes. Igualment l'Ajuntament de Paterna amb mitjans propis o amb càrrec al seu pressupost assumirà el cost addicional en Seguretat i Salut així com en la partida corresponent al Control de Qualitat de les Obres, per a l'execució del condicionament del terreny descrit.

- o Formalitzar la cessió gratuïta a favor de l'entitat Metropolitana per al tractament de

las calles Llanterner, Al gepser y Velluters, R.C.: 8678101YJ1787N), habiendo de quedar la misma a juicio de la Dirección Técnica del EMTRE en condiciones óptimas para la construcción del Ecoparque tanto en compactación como en composición del terreno, de acuerdo al PG-3 (Pliego de Prescripciones Técnicas Generales para Obras de Carreteras y Puentes). Estas tareas de acondicionamiento del terreno actual, habrán de suponer la retirada de escombros, reposición y compactación de los huecos por tierras seleccionadas o aptas para la construcción, estabilización del terreno restante con cemento o sustitución del mismo por terreno adecuado o seleccionado, transporte a planta y eliminación de las tierras no compatibles y escombros. Igualmente el Ayuntamiento de Paterna con medios propios o con cargo a su presupuesto asumirá el coste adicional en Seguridad y Salud así como en la partida correspondiente al Control de Calidad de las Obras, para la ejecución del acondicionamiento del terreno descrito.

- o Formalizar la cesión gratuita a favor de la Entidad Metropolitana para el tratamiento de Residuos

Residus de l'ús dels terrenys en què es construirà l'Ecoparc de Paterna, durant el termini de vigència del present Conveni.

- o Assegurar que el sòl destinat a la ubicació del projectat Ecoparc ostenta la classificació i qualificació adequades d'acord amb la legislació urbanística aplicable, garantint la compatibilitat urbanística d'estos.
- o Concedir prèvia la corresponent tramitació administrativa, les llicències d'obra i ambiental.
- o Declarar exempt del pagament de l'Impost sobre Construccions, Instal·lacions i Obres (ICIO), l'execució per part d'esta entitat Metropolitana de la infraestructura de Tractament de Residus Sòlids, denominada ECOPARC DE PATERNA, sita en la parcel·la parcel·la de 5.000 metres quadrats en els terrenys d'equipament públic del PGOU de Paterna (parcel·la SP - UE2, inventariada al foli 2260 de l'Inventari Municipal de Béns com a servici públic, inscrita en el Registre de la Propietat al Tom 2. 077, Llibre 679, foli 197, finca 69.470,

del uso de los terrenos en los que se va a construir el Ecoparque de Paterna, durante el plazo de vigencia del presente Convenio.

- o Asegurar que el suelo destinado a la ubicación del proyectado Ecoparque ostenta la clasificación y calificación adecuadas conforme a la legislación urbanística aplicable, garantizando la compatibilidad urbanística de los mismos
- o Conceder previa la correspondiente tramitación administrativa, las licencias de obra y ambiental.
- o Declarar exento del pago del Impuesto sobre Construcciones, Instalaciones y Obras (ICIO), la ejecución por parte de esta Entidad Metropolitana de la infraestructura de Tratamiento de Residuos Sólidos, denominada ECOPARQUE DE PATERNA, sita en la parcela parcela de 5.000 metros cuadrados en los terrenos de equipamiento público del PGOU de Paterna (parcela SP - UE2, inventariada al folio 2260 del Inventario Municipal de Bienes como servicio público, inscrita en el Registro de la Propiedad al Tomo 2. 077, Libro 679, folio 197,

situada en l'illa delimitada pels carrers Llanterner, Algepser i Velluters, RC: 8678101YJ1787N),, de naturalesa Domini i Servici Públic, tot això de conformitat amb el que disposa l'art. 100.2 del Reial Decret Legislatiu 2/2004, de 5 de març, pel que s'aprova el Text Refós de la Llei Reguladora de les Hisendes locals, al ser una obra que va estar destinada al "sanejament de poblacions".

- o Assegurar els servicis d'abastiment d'aigua potable, electricitat, sanejament i telefonia fixa o mòbil de la parcel·la destinada a la construcció de l'Ecoparc, la qual haurà de comptar amb les connexions (llum, aigua i evacuació d'aigües residuals) a peu de parcel·la.
- o Realitzar les actuacions necessàries perquè el cessionari realitzi la prestació del servici en bones condicions, atorgant-li la protecció adequada.
- o Vetlar per la vigilància, seguretat i integritat de les instal·lacions quan l'Ecoparc romanga tancat.

finca 69.470, situada en la manzana delimitada por las calles Llanterner, Algepser y Velluters, R.C.: 8678101YJ1787N),, de naturaleza Dominio y Servicio Público, todo ello de conformidad con lo dispuesto en el art. 100.2 del Real Decreto Legislativo 2/2004, de 5 de marzo, por el que se aprueba el texto refundido de la Ley Reguladora de las Haciendas Locales, al ser una obra que va estar destinada al "saneamiento de poblaciones".

- o Asegurar los servicios de abastecimiento de agua potable, electricidad, saneamiento y telefonía fija o móvil de la parcela destinada a la construcción del Ecoparque, la cual deberá contar con las acometidas (luz, agua y evacuación de aguas residuales) a pie de parcela.
- o Realizar las actuaciones necesarias para que el cesionario realice la prestación del servicio en buenas condiciones, otorgándole la protección adecuada.
- o Velar por la vigilancia, seguridad e integridad de las instalaciones cuando el Ecoparque permanezca cerrado.

- Són drets de l'Ajuntament de Paterna:

- o Fiscalitzar la gestió del servici.
- o Assumir temporalment el servici en els casos en què no es prestara adequadament, prèvia la tramitació del corresponent expedient contradictori.
- o Mentre no es modifiqui el règim jurídic de l'Ordenança Fiscal de la Taxa Metropolitana pel Tractament i Eliminació de Residus Urbans i assimilats (TAMER), els gastos derivats de la gestió integral de l'Ecoparc de Paterna (construcció i explotació) seran sufragats per l'EMTRE amb càrrec a la dita Taxa, amb efectes del 01/10/2011.

CINQUENA: El present conveni tindrà efectes des de l'endemà de la seua subscripció, sent la duració del present Conveni, fins que finalitzi la concessió de la "Instal·lació 1" del Pla Zonal de Residus de les zones III i VIII, Àrea de Gestió 1, el Projecte de Gestió que de la qual incorporava l'explotació dels ecoparcs de l'Àrea Metropolitana, va ser adjudicat a la UTE LOS HORNILLOS per un període de 20 anys des del 10/02/2005.

SISENA: La titularitat de les instal·lacions de l'Ecoparc correspondrà, durant la vigència del present Conveni, a l'entitat Metropolitana per al Tractament de Residus, com a titular d'estes així com de l'activitat en estes desenvolupada. Finalitzat este termini, els terrenys amb totes les seues accessions revertiran a l'Ajuntament de Paterna, de manera

- Son derechos del Ayuntamiento de Paterna:

- o Fiscalizar la gestión del servicio.
- o Asumir temporalmente el servicio en los casos en que no se prestase adecuadamente, previa la tramitación del correspondiente expediente contradictorio.
- o Mientras no se modifique el régimen jurídico de la Ordenanza Fiscal de la Tasa Metropolitana por el Tratamiento y Eliminación de Residuos Urbanos y asimilados (TAMER), los gastos derivados de la gestión integral del Ecoparque de Paterna (construcción y explotación) serán sufragados por el EMTRE con cargo a dicha Tasa, con efectos del 01/10/2011.

QUINTA: El presente convenio tendrá efectos desde el día siguiente a la suscripción del mismo, siendo la duración del presente Convenio, hasta que finalice la concesión de la "Instalación 1" del Plan Zonal de Residuos de las zonas III y VIII, Área de Gestión 1, cuyo Proyecto de Gestión que incorporaba la explotación de los Ecoparques del Área Metropolitana, fue adjudicado a la UTE LOS HORNILLOS por un periodo de 20 años desde el 10/02/2005.

SEXTA: La titularidad de las instalaciones del Ecoparque corresponderá, durante la vigencia del presente Convenio, a la Entidad Metropolitana para el Tratamiento de Residuos, como titular de las mismas así como de la actividad en ellas desarrollada. Finalizado este plazo, los terrenos con todas sus accesiones revertirán al Ayuntamiento de Paterna, de modo

que el municipi recuperarà l'ús dels terrenys cedits a l'entitat Metropolitana per al Tractament de residus amb totes les seues instal·lacions i les millores escomeses.

SETÉ: L'incompliment de les obligacions previstes en el present conveni, podrà donar lloc a la seua rescissió per qualsevol de les parts, sempre que existisca denúncia expressa de les presumptes actuacions que originen els referits incompliments, i sense perjudi de l'obligació d'indemnitzar una part a l'altres els danys i perjudis ocasionats, que hagueren sigut acreditats per mitjà de procediment contradictori.

HUITÉ: Per a la interpretació i efectivitat del present Conveni s'establí la constitució d'una Comissió de Seguiment (òrgan mixt de vigilància i control) integrada per un representant de cada una de les administracions firmants. La dita Comissió es reunirà i actuarà d'acord amb allò que s'ha establert per als òrgans col·legiats en la Llei 30/1.992, de 26 de novembre, de Règim Jurídic per a les Administracions Públiques i del Procediment Administratiu Comú. Esta Comissió entendre de tots els problemes que es presenten en la gestió dels servicis convinguts, proposant a les parts les accions que estime convenients per al seu correcte desenvolupament.

NOVENA: L'Ajuntament de Paterna es compromet a assumir les "Normes d'Ús i Gestió dels Ecoparcs Integrants de la Xarxa d'Ecoparcs de Gestió Metropolitana", aprovades definitivament per l'Assemblea de l'entitat Metropolitana per al Tractament de Residus, en sessió celebrada el 24 d'octubre de 2.012, i publicades en el BOP núm. 285 de

que el municipio recuperará el uso de los terrenos cedidos a la Entidad Metropolitana para el Tratamiento de residuos con todas sus instalaciones y las mejoras en ellos acometidas.

SEPTIMA: El incumplimiento de las obligaciones previstas en el presente convenio, podrá dar lugar a la rescisión del mismo por cualquiera de las partes, siempre y cuando exista denuncia expresa de las presuntas actuaciones que originen los referidos incumplimientos, y sin perjuicio de la obligación de indemnizar una parte a la otra los daños y perjuicios ocasionados, que hubiesen sido acreditados mediante procedimiento contradictorio.

OCTAVA: Para la interpretación y efectividad del presente Convenio se establece la constitución de una Comisión de Seguimiento (órgano mixto de vigilancia y control) integrada por un representante de cada una de las Administraciones firmantes. Dicha Comisión se reunirá y actuará conforme a lo establecido para los órganos colegiados en la Ley 30/1.992, de 26 de Noviembre, de Régimen Jurídico para las Administraciones Públicas y del Procedimiento Administrativo Común. Esta Comisión entenderá de cuantos problemas se presenten en la gestión de los servicios convenidos, proponiendo a las partes las acciones que estime convenientes para el correcto desarrollo de los mismos.

NOVENA: El Ayuntamiento de Paterna se compromete a asumir las "Normas de Uso y Gestión de los Ecoparques Integrantes de la Red de Ecoparques de Gestión Metropolitana", aprobadas definitivamente por la Asamblea de la Entidad Metropolitana para el Tratamiento de Residuos, en sesión celebrada el 24 de Octubre de

29/11/2012; les dites normes són d'aplicació general per a tots els Ecoparcs integrats en la Xarxa d'Ecoparcs de Gestió Metropolitana.

DESENA: de conformitat amb el que preveu l'apartat 3 de l'art. 111 de la Llei 8/2010, de 23 de juny, de la Generalitat Valenciana, de Règim Local de la Comunitat Valenciana, el present Conveni interadministratiu haurà de publicar-se en el Butlletí Oficial de la província.

I en prova de conformitat, amb allò que s'ha estipulat, es firma el present Conveni per a l'Explotació de l'Ecoparc de Paterna, per duplicat exemplar en lloc i data al principi indicats.

PER L'AJUNTAMENT DE PATERNA

Juan Antonio Sagredo Marco

PER L'EMTRE

M<sup>a</sup> Pilar Soriano Rodriguez

LA SECRETÀRIA GENERAL DE  
L'AJUNTAMENT DE PATERNA  
Teresa Morán Paniagua

EL SECRETARI GENERAL DE L'EMTRE  
José Antonio Martínez Beltrán

**TERCER.-** Facultar l'Alcaldia-Presidència per a la firma del Conveni a què es fa referència i tots els documents que se'n deriven.

**QUART.-** Notificar l'acord a l'entitat Metropolitana per al tractament de Residus (EMTRE) per a la formalització del conveni i la

2.012, y publicadas en el B.O.P. núm. 285 de 29/11/2012; dichas normas son de general aplicación para todos los Ecoparques integrados en la Red de Ecoparques de Gestión Metropolitana.

DECIMA: De conformidad con lo previsto en el apartado 3 del art. 111 de la Ley 8/2010, de 23 de junio, de la Generalitat Valenciana, de Régimen Local de la Comunidad Valenciana, el presente Convenio interadministrativo deberá publicarse en el Boletín Oficial de la Provincia.

Y en prueba de conformidad, con lo estipulado, se firma el presente Convenio para la Explotación del Ecoparque de Paterna, por duplicado ejemplar en lugar y fecha al principio indicados.

POR EL AYUNTAMIENTO DE PATERNA

Juan Antonio Sagredo Marco

POR LA EMTRE

M<sup>a</sup> Pilar Soriano Rodriguez

LA SECRETARIA GENERAL DEL  
AYUNTAMIENTO DE PATERNA  
Teresa Morán Paniagua

EL SECRETARIO GENERAL DE LA EMTRE  
José Antonio Martínez Beltrán

**TERCERO.-** Facultar a la Alcaldía-Presidencia para la firma del Convenio a que se hace referencia y cuantos documentos deriven del mismo.

**CUARTO.-** Notificar el acuerdo a la Entidad Metropolitana para el tratamiento de Residuos (EMTRE) para la formalización del convenio

seua publicació en el BOP, així com que es considere:

1. La possibilitat de la instal·lació de miniecoparcs mòbils en jardins urbans.
2. La promoció de campanyes de divulgació i sensibilització en díptics i cartells per a mobiliari urbà MUPIS.
3. Que es considere l'estudi de bonificació en la taxa als subjectes passius de la TAMER per a fomentar l'ús dels ecoparcs per mitjà de sistema individual d'àgil aplicació.

**CINQUÉ.-** Traslladar l'acord a totes i cada una de les àrees i departaments municipals amb competències en la matèria i a Gestió Municipal per a cessió i posada en marxa de la parcel·la.

**10é.- PROMOCIÓ I DINAMITZACIÓ MUNICIPAL.-ÀREA DE PROMOCIÓ I DINAMITZACIÓ MUNICIPAL.-CONCESSIÓ SUBVENCIÓ A FEDERACIÓ INTERPENYES PATERNA.-** Havent donat compte de l'expedient tramitat per l'Àrea a fi de concedir subvenció a la FEDERACIÓ INTERPENYES PATERNA, en l'exercici 2016.

Vist que la Federació Interpenyes Paterna, presenta escrit sol·licitant la subvenció anual, adjuntant la memòria d'activitats a desenrotllar, pressupost i certificats d'estar al corrent de l'obligació amb la Seguretat Social, l'Agència Tributària i declaració responsable de no trobar-se incursa en cap dels casos arreglats en l'art. 13 de la Llei 38/2003 de subvencions.

Vist que en el Pla Estratègic de Subvencions aprovat per resolució d'Alcaldia núm. 557, de data 17 de febrer, s'inclou subvenció a la Federació

y su publicación en el B.O.P, así como que se considere:

1. La posibilidad de la instalación de miniecoparques móviles en jardines urbanos.
2. La promoción de campañas de divulgación y sensibilización en dípticos y carteles para mobiliario urbano MUPIS.
3. Que se considere el estudio de bonificación en la tasa a los sujetos pasivos de la TAMER para fomentar el uso de los ecoparques mediante sistema individual de ágil aplicación.

**QUINTO.-** Dar traslado del acuerdo a todas y cada una de las Áreas y Departamentos Municipales con competencias en la materia y a Gestión Municipal para cesión y puesta en marcha de la parcela.

**10º.- PROMOCIÓN Y DINAMIZACIÓN MUNICIPAL.-AREA DE PROMOCIÓN Y DINAMIZACIÓN MUNICIPAL.-CONCESIÓN SUBVENCIÓN A FEDERACIÓN INTERPENYAS PATERNA.-** Dada cuenta del expediente tramitado por el área a fin de conceder subvención a la FEDERACION INTERPENYES PATERNA, en el ejercicio 2016.

Resultando que la Federación Interpenyes Paterna, presenta escrito solicitando la subvención anual, adjuntando la memoria de actividades a desarrollar, presupuesto y certificados de estar al corriente de la obligación con la seguridad social, la Agencia Tributaria y declaración responsable de no encontrarse incursa en ninguno de los casos recogidos en el art. 13 de la Ley 38/2003 de subvenciones.

Resultando que en el Plan Estratégico de Subvenciones aprobado por resolución de Alcaldía nº 557, de fecha 17 de febrero, se incluye subvención a la Federación

Interpenyes Paterna en la línia estratègica de festes.

Vist que mitjançant un Decret d'Alcaldia núm. 3 de data 07/01/16, es procedix a la pròrroga del pressupost municipal, donant compte al Ple de l'Ajuntament en sessió ordinària celebrada el 27/01/2016.

Vist que en l'esmentada resolució es prorroga íntegrament el capítol 4, que inclou les subvencions, sense que s'hagen realitzat ajustos al dit capítol.

Vist que per Intervenció de fons es realitza retenció de crèdit en l'aplicació 3380-48408 RC 201600013737.

Vist que la Federació Interpenyes Paterna, té una presència en la vida festiva del municipi a través de les diverses activitats que realitza al llarg de l'any.

Vist que l'entitat es troba donada d'alta en el registre d'associacions municipal, núm. 342.

Vist que la Federació Interpenyes Paterna, ha justificat adequadament i de conformitat, la subvenció d'exercicis anteriors, resolució d'Alcaldia núm. 607, de data 07/02/2016.

Vist que es tracta d'una subvenció nominativa, en la qual subsistixen per al 2016, els mateixos criteris de singularitat que existien en 2015.

Atés l'article 25 de la Llei 7/85, de 2 d'abril, reguladora de les Bases de Règim Local, en referència les competències de les administracions locals, així com l'article 33 de la Llei 8/2010, de 23 de juny, de la Generalitat, de

Interpenyes Paterna en la línea estratègica de fiestas.

Resultando que mediante Decreto de Alcaldía nº 3 de fecha 07/01/16, se procede a la pròrroga del presupuesto municipal, dándose cuenta al Ayuntamiento Pleno en sesión ordinaria celebrada el 27/01/2016.

Resultando que en la citada resolución se prorroga íntegramente el capitulo 4, que incluye las subvenciones, sin que se hayan realizado ajustes a dicho capitulo.

Resultando que por Intervención de fondos se realiza retención de crédito en la aplicación 3380-48408 RC 201600013737

Resultando que la Federación Interpenyes Paterna, tiene una presencia en la vida festiva del municipio a través de las diversas actividades que realiza a lo largo del año.

Resultando que se la entidad se encuentra dada de alta en el Registro de Asociaciones Municipal, nº 342.

Resultando que la Federación Interpenyes Paterna, ha justificado adecuadamente y de conformidad, la subvención de ejercicios anteriores, resolución de Alcaldía nº 607, de fecha 07/02/2016.

Resultando que se trata de una subvención nominativa, en la que subsisten para 2016, los mismos criterios de singularidad que existían en 2015.

Considerando el artículo 25 de la Ley 7/85, de 2 de abril, reguladora de las Bases de Régimen Local, en referencia las competencias de las administraciones locales, así como el artículo 33 de la Ley 8/2010, de

Règim Local de la Comunitat Valenciana.

Atés l'article 8 de la Carta de Participació Ciutadana aprovada pel Ple de l'Ajuntament en sessió del dia 26 de juliol del 2011, en referència a la subvenció d'entitats que es troben inscrites en el Registre d'associacions de l'Ajuntament.

Atés l'article 22 de la Llei 38/2003 de 17 de novembre, General de Subvencions, en referència a la concessió de forma directa a aquelles subvencions que apareguen de forma nominativa en el pressupost municipal.

Atesa la base 35 de les Bases d'Execució del Pressupost Municipal per a l'exercici 2015, prorrogat, segons la qual podran suprimir-se els principis de publicitat i concurrència en aquells casos que figuren expressament amb caràcter nominatiu en la partica pressupostària.

Atés l'article 28 de la Llei 38/2003, de 17 de novembre, i l'article 65 del Reial Decret 887/2006, de 21 de juliol, pel que s'aprova el Reglament de la Llei 38/2003, de 17 de novembre, General de Subvencions, en referència al procediment de concessió i aspectes que ha d'arreglar la resolució, així com la figura del conveni com a instrument habitual per a la canalització d'este tipus de subvencions.

Atesos els articles 45 i 46 de l'antedit Reglament, en el qual es contempla la possibilitat de la realització de pagaments anticipats.

Atés l'article 30 de la

23 de junio, de la Generalitat, de Régimen Local de la Comunitat Valenciana.

Considerando el artículo 8 de la Carta de Participación Ciudadana aprobada por el Ayuntamiento Pleno en sesión del día 26 de julio de 2011, en referencia a la subvención de entidades que se encuentran inscritas en el Registro de Asociaciones del Ayuntamiento.

Considerando el artículo 22 de la Ley 38/2003 de 17 de noviembre, General de Subvenciones, en referencia a la concesión de forma directa a aquellas subvenciones que aparezcan de forma nominativa en el presupuesto municipal.

Considerando la base 35 de las Bases de Ejecución del Presupuesto Municipal para el ejercicio 2015, prorrogado, según la cual podrán suprimirse los principios de publicidad y concurrència en aquellos casos que figuren expresamente con carácter nominativo en la partica presupuestaria.

Considerando el artículo 28 de la Ley 38/2003, de 17 de noviembre, y el artículo 65 del Real Decreto 887/2006, de 21 de julio, por el que se aprueba el Reglamento de la Ley 38/2003, de 17 de noviembre, General de Subvenciones, en referencia al procedimiento de concesión y aspectos que debe recoger la resolución, así como la figura del convenio como instrumento habitual para la canalización de este tipo de subvenciones.

Considerando los artículos 45 y 46 del antedicho Reglamento, en el que se contempla la posibilidad de la realización de pagos anticipados.

Considerando el artículo 30

Llei 30/2003, de 17 de novembre, l'article 75 del Reial Decret 887/2006, de 21 de juliol i la base 35 de les Bases d'Execució del Pressupost Municipal amb relació a la justificació pels interessats de les subvencions concedides per les administracions públiques.

Atés el Decret d'Alcaldia núm. 3 de data 07/01/16, del qual es dóna compte al Ple en sessió ordinària de data 27/01/2016, referent a l'aprovació de la pròrroga del pressupost municipal als efectes del 01/01/2016.

Atesos els articles 213 i següents del Reial Decret 2/2004, de 5 de març, pels quals s'aprova el Text Refós de la Llei Reguladora de les Hisendes locals, en referència a la fiscalització per part de la Intervenció del Fons.

Atés l'informe favorable d'Intervenció de data 11 d'abril del 2016.

**A la vista del que exposa i de l'informe favorable del cap de l'Àrea de Promoció i Dinamització de data 22 d'abril, i del dictamen de la comissió informativa, el Ple per UNANIMITAT ACORDA:**

**PRIMER.-** Concedir subvenció a la FEDERACIÓ INTERPENYES PATERNA, amb número de NIF: G98038342, per import de vint mil euros (20.000 €), corresponent a l'exercici 2016, realitzant-se el pagament de forma anticipada quan la disponibilitat de fons ho permeti, d'acord amb els gastos següents:

- Aparells correfoc i vestits
- Material didàctic, premis concursos, diplomes, corona llorer, distincions, invitacions

de la Ley 30/2003, de 17 de noviembre, el artículo 75 del Real Decreto 887/2006, de 21 de julio y la base 35 de las Bases de Ejecución del Presupuesto Municipal con relación a la justificación por los interesados de las subvenciones concedidas por las administraciones publicas.

Considerando el Decreto de Alcaldía nº 3 de fecha 07/01/16, del que se da cuenta al Pleno en sesión ordinaria de fecha 27/01/2016, referente a la aprobación de la pròrroga del presupuesto municipal a efectos del 01/01/2016.

Considerando los artículos 213 y siguientes del Real Decreto 2/2004, de 5 de marzo, por el que se aprueba el texto refundido de la Ley Reguladora de las Haciendas Locales, en referencia a la fiscalización por parte de la Intervención del Fondos.

Considerando el informe favorable de Intervención de fecha 11 de abril de 2016.

**A la vista de lo expuesto y del informe favorable de la jefa del área de Promoción y Dinamización de fecha 22 de abril, y del dictamen de la comisión informativa, el Pleno por UNANIMIDAD ACUERDA:**

**PRIMERO.-** Conceder subvención a la FEDERACION INTERPENYES PATERNA, con número de NIF: G98038342, por importe de veinte mil euros (20.000 €), correspondiente al ejercicio 2016, realizándose el pago de forma anticipada cuando la disponibilidad de fondos lo permita, conforme a los siguientes gastos:

- Aparatos correfoc y trajes
- Material didáctico, premios concursos, diplomas, corona laurel, distinciones,

- Braçalets, traques, peças, coets, pólvora, espectacles pirotècnics
- Discoteca mòbil
- Assegurança responsabilitat civil anual
- Cartelleria i tríptics
- Infraestructura Trobada del Foc

**SEGON.-** La recepció de la subvenció serà compatible amb altres que es perceben per part de la Federació Interpenyes Paterna, tant d'institucions públiques com privades, sempre que no supere el cost de l'activitat subvencionada.

**TERCER.-** Aprovar el gasto per import de 20.000 € i aplicar-ho en la partida 3380-48408 RC 201600013737.

**QUART.-** Procedir a l'aprovació i subscripció del present conveni entre l'Ajuntament de Paterna i la Federació Intepenyes Paterna, amb motiu de la concessió de subvenció a què es referix el present acord, el tenor del qual és el següent:

CONVENI PARTICULAR DE PARTICIPACIÓ ENTRE LA FEDERACIÓ INTEPENYES PATERNA I L'AJUNTAMENT DE PATERNA DURANT L'EXERCICI 2016.

Paterna, \_\_\_\_ de \_\_\_\_ de 2016

D'una part, el Sr.. Juan Antonio Sagredo Marco, alcalde-president, que intervé en nom i representació de l'Ajuntament de Paterna, en compliment d'acord adoptat mitjançant un decret número \_\_\_\_\_ de data \_\_\_\_\_,

I assistit per la secretària general de la corporació, Sra. Teresa Morán Paniagua, per a compliment del que disposa l'apartat h de l'article 2n del

invitaciones

- Brazaletes, tracas, peças, cohetes, pólvora, espectáculos pirotécnicos
- Discoteca móvil
- Seguro responsabilidad civil anual
- Cartelería y trípticos
- Infraestructura Trobada del Foc

**SEGUNDO.-** La recepción de la subvención será compatible con otras que se perciban por parte de la Federación Interpenyes Paterna, tanto de instituciones públicas como privadas, siempre y cuando no supere el coste de la actividad subvencionada.

**TERCERO.-** Aprobar el gasto por importe de 20.000 € y aplicarlo en la partida 3380-48408 RC 201600013737.

**CUARTO.-** Proceder a la aprobación y suscripción del presente convenio entre el Ayuntamiento de Paterna y la Federación Intepenyes Paterna, con motivo de la concesión de subvención a que se refiere el presente acuerdo, cuyo tenor es el siguiente:

CONVENIO PARTICULAR DE PARTICIPACION ENTRE LA FEDERACION INTEPENYES PATERNA Y EL AYUNTAMIENTO DE PATERNA DURANTE EL EJERCICIO 2016.

Paterna, a \_\_\_\_ de \_\_\_\_ de 2016

De una parte, D. Juan Antonio Sagredo Marco, Alcalde-Presidente, que interviene en nombre y representación del Ayuntamiento de Paterna, en cumplimiento de acuerdo adoptado mediante decreto número \_\_\_\_\_ de fecha \_\_\_\_\_,

y asistido por la Secretaria General de la Corporación, Dña. Teresa Morán Paniagua, para cumplimiento de lo dispuesto en el apartado h del artículo 2º del R.

RD 1.174/1987 de 18 de setembre ( de règim jurídic dels funcionaris d'administració local amb habilitació de caràcter nacional).

D'una altra el Sr.. Cesar Andreu Molina, amb número de DNI: 48307600X, en representació de l'entitat Federació Interpenyes Paterna, que consta en el registre d'associacions de l'Ajuntament de Paterna amb el número 342, i amb NIF: G98038342, que intervé en nom i presentació d'esta.

#### MANIFESTEN

Que és objecte de les entitats que subscriuen el present conveni, el suport i foment d'activitats/actes de tipus festiu-cultural a desenrotllar durant el present exercici 2016.

#### ACORDEN

Primer: L'entitat/associació Federació Interpenyes Paterna (d'ara en avant "Entitat"), durà a terme el projecte d'activitats per a l'exercici 2016, la realització d'actes, relacionats amb el foc.

Segon: L'Ajuntament de Paterna, aportarà un total de vint mil euros (20.000 €), en concepte d'ajuda.

Tercer: En tota publicitat que realitze l'entitat amb relació a actes que tenen conveni, haurà de fer-se constar la col·laboració i/o patrocini de l'Ajuntament de Paterna, no suposant cap gasto per a este consistori.

Quart: El present conveni tindrà vigència fins a la finalització de l'exercici per al que se subscriu.

cinqué: El conveni que s'establix amb l'entitat no suposa

D. 1.174/1987 de 18 de septiembre ( de régimen jurídico de los funcionarios de administración local con habilitación de carácter nacional).

De otra D. Cesar Andreu Molina, con número de DNI: 48307600X, en representación de la entidad Federación Interpenyes Paterna, que consta en el Registro de Asociaciones del Ayuntamiento de Paterna con el número 342, y con NIF: G98038342, que interviene en nombre y presentación de esta.

#### MANIFIESTAN

Que es objeto de las entidades que suscriben el presente convenio, el apoyo y fomento de actividades/actos de tipo festivo-cultural a desarrollar durante el presente ejercicio 2016.

#### ACUERDAN

Primero: La Entidad/asociación Federación Interpenyes Paterna (en adelante "Entidad"), llevará a cabo el proyecto de actividades para el ejercicio 2016, la realización de actos, relacionados con el fuego.

Segundo: El Ayuntamiento de Paterna, aportará un total de veinte mil euros (20.000 €), en concepto de ayuda.

Tercero: En toda publicidad que realice la entidad con relación a actos conveniados, deberá hacerse constar la colaboración y/o patrocinio del Ayuntamiento de Paterna, no suponiendo gasto alguno para este Consistorio.

Cuarto: El presente convenio tendrá vigencia hasta la finalización del ejercicio para el que se suscribe.

Quinto: El convenio que se establece con la entidad no supone

que la seua activitat estiga enquadrada davall l'àmbit d'organització i direcció de l'Ajuntament, ni suposa prestació de servicis a la corporació Municipal.

Sisé: L'Ajuntament de Paterna queda alliberat de qualsevol responsabilitat en què poguera incórrer l'entitat en les seues tasques tant administratives com tècniques, així com en la realització i transcurs de les activitats o actes que tenen conveni.

Seté: La recepció de la subvenció serà compatible amb altres que es perceben per part de la Federació Interpenyes Paterna, tant d'institucions públiques com privades, sempre que no supere el cost de l'activitat subvencionada.

Huité: Les discrepàncies sobre la interpretació, compliment i efectes del present conveni, seran resoltes per la regidoria de festes, sense perjuí en segona instància d'acudir a l'orde jurisdiccional Contenciós Administratiu.

Nové: Les parts manifesten que coneixen, complixen i se sotmeten de forma expressa a la legislació espanyola en matèria de Protecció de Dades de Caràcter Personal, comprometent-se a donar un ús degut a les dades de tal naturalesa que obtinguen com a conseqüència del desenvolupament del present conveni. Les parts adoptaran les mesures adequades per a limitar l'accés a les dades personals durant la duració del present conveni. En tot cas, ambdues parts quan tinguin accés a dades personals de les altres, estaran obligades a guardar secret respecte a les dades que el personal de les entitats haguera pogut conèixer amb motiu del

que la actividad de la misma esté encuadrada bajo el ámbito de organización y dirección del Ayuntamiento, ni supone prestación de servicios a la Corporación Municipal.

Sexto: El Ayuntamiento de Paterna queda liberado de cualquier responsabilidad en que pudiera incurrir la entidad en sus tareas tanto administrativas como técnicas, así como en la realización y transcurso de las actividades o actos conveniados.

Séptimo: La recepción de la subvención será compatible con otras que se perciban por parte de la Federación Interpenyes Paterna, tanto de instituciones públicas como privadas, siempre y cuando no supere el coste de la actividad subvencionada.

Octavo: Las discrepancias sobre la interpretación, cumplimiento y efectos del presente convenio, serán resueltas por la concejalía de fiestas, sin perjuicio en segunda instancia de acudir al orden jurisdiccional Contencioso Administrativo.

Noveno: Las partes manifiestan que conocen, cumplen y se someten de forma expresa a la legislación española en materia de Protección de Datos de Carácter Personal, comprometiéndose a dar un uso debido a los datos de tal naturaleza que obtengan como consecuencia del desarrollo del presente convenio. Las partes adoptarán las medidas adecuadas para limitar el acceso a los datos personales durante la duración del presente convenio. En todo caso, ambas partes cuando tengan acceso a datos personales de las otras, estarán obligados a guardar secreto respecto a los datos que el personal de las entidades hubiera podido conocer con motivo del

desenvolupament del present conveni.

Desé: L'Ajuntament de Paterna es reserva la facultat de deixar sense efecte el present conveni en els termes legalment establits i de forma motivada, amb audiència prèvia als interessats, amb una anterioritat del menys trenta dies.

Onzé: Justificació

Per la Federació Interpenyes Paterna, haurà d'ajustar-se i complir les obligacions a què es referixen les bases d'execució del pressupost municipal del present exercici, per la qual cosa haurà de:

- Realitzar l'activitat o adoptar el comportament que fonamenta la concessió de la subvenció, per al coneixement i control de la qual per part de l'Ajuntament, hauran de presentar prèviament a la concessió de la subvenció una memòria explicativa de les activitats a realitzar en la que s'incloga pressupost detallat de les dites activitats.

- Acreditar davant de l'Ajuntament la realització de l'activitat o l'adopció del comportament, així com el compliment dels requisits i condicions que determinen la concessió o gaudi d'ajuda

- El sotmetiment a les actuacions de control financer que corresponguen a la Intervenció, en relació amb les subvencions i ajudes concedides.

- Comunicar a l'Ajuntament la concessió de subvencions o ajudes per a la mateixa finalitat, procedent de qualsevol administració o ens públic.

- Forma de justificació.- Còpia diligenciada o original de les factures.

Les factures presentades hauran de ser estampillades de

desarrollo del presente convenio.

Decimo: El Ayuntamiento de Paterna se reserva la facultad de dejar sin efecto el presente convenio en los términos legalmente establecidos y de forma motivada, previa audiencia a los interesados, con una anterioridad de al menos treinta días.

Undécimo: Justificación

Por la Federación Interpenyes Paterna, deberá ajustarse y cumplir las obligaciones a que se refieren las bases de ejecución del presupuesto municipal del presente ejercicio, por lo que deberá de:

- Realizar la actividad o adoptar el comportamiento que fundamenta la concesión de la subvención, para cuyo conocimiento y control por parte del Ayuntamiento, deberán presentar previamente a la concesión de la subvención una memoria explicativa de las actividades a realizar en la que se incluya presupuesto detallado de dichas actividades.

- Acreditar ante el Ayuntamiento la realización de la actividad o la adopción del comportamiento, así como el cumplimiento de los requisitos y condiciones que determinen la concesión o disfrute de ayuda

- El sometimiento a las actuaciones de control financiero que correspondan a la Intervención, en relación con las subvenciones y ayudas concedidas.

- Comunicar al Ayuntamiento la concesión de subvenciones o ayudas para la misma finalidad, procedente de cualquier administración o ente público.

- Forma de justificación.- Copia diligenciada u original de las facturas.

Las facturas presentadas deberán ser estampilladas de manera

manera que conste el percentatge subvencionat per l'Ajuntament de Paterna.

- Termini de justificació: Dins de l'any en què es van atorgar hauran de justificar l'aplicació dels fons rebuts davant del Servei que gestione el gasto, incorporant-se a l'expedient de la seua concessió. ***Pel que la justificació haurà de realitzar-se amb anterioritat al 31 de desembre del 2016 i per un import superior o igual a 20.000 €.***

I en prova de conformitat, una vegada llegit i trobat conforme, firmen els compareixents el present document per triplicat exemplar i a un sol efecte en el lloc i la data d'encapçalament.

Per l'Ajuntament  
Signat.: Juan Antonio Sagredo Marco

Per l'Entitat  
Signat.: Cesar Andreu Molina

Davant meu  
La secretària  
Signat.: Teresa Moran Paniagua

**CINQUÈ.-** Comunicar a la Federació Interpenyes Paterna, Oficina de Participació Ciutadana, Intervenció de fons i Tresoreria.

**11é.- PROMOCIÓ I DINAMITZACIÓ MUNICIPAL.-ÀREA DE PROMOCIÓ I DINAMITZACIÓ MUNICIPAL.-CONCESSIÓ SUBVENCIÓ A FEDERACIÓ INTERCOMPARSAS PATERNA.-** Havent donat compte de l'expedient tramitat per l'Àrea a fi de concedir subvenció a la FEDERACIÓ INTERCOMPARSAS PATERNA en l'exercici 2016.

Vist que la FEDERACIÓ INTERCOMPARSAS PATERNA, presenta escrit sol·licitant la subvenció

que conste el porcentaje subvencionado por el Ayuntamiento de Paterna.

- Plazo de justificación: Dentro del año en que se otorgaron deberán justificar la aplicación de los fondos recibidos ante el Servicio que gestione el gasto, incorporándose al expediente de su concesión. ***Por lo que la justificación deberá realizarse con anterioridad al 31 de diciembre de 2016 y por un importe superior o igual a 20.000 €.***

Y en prueba de conformidad, una vez leído y hallado conforme, firman los comparecientes el presente documento por triplicado ejemplar y a un solo efecto en el lugar y fecha de encabezamiento.

Por el Ayuntamiento  
Fdo.: Juan Antonio Sagredo Marco

Por la Entidad  
Fdo.: Cesar Andreu Molina

Ante mí  
La Secretaria  
Fdo.: Teresa Moran Paniagua

**QUINTO.-** Comunicar a la Federación Interpenyes Paterna, Oficina de Participación Ciudadana, Intervención de fondos y Tesorería.

**11º.- PROMOCIÓN Y DINAMIZACIÓN MUNICIPAL.-AREA DE PROMOCIÓN Y DINAMIZACIÓN MUNICIPAL.-CONCESIÓN SUBVENCIÓN A FEDERACIÓN INTERCOMPARSAS PATERNA.-** Dada cuenta del expediente tramitado por el área a fin de conceder subvención a la FEDERACION INTERCOMPARSAS PATERNA en el ejercicio 2016.

Resultando que la FEDERACION INTERCOMPARSAS PATERNA, presenta escrito solicitando la subvención

anual, adjuntant la memòria d'activitats a desenrotllar, pressupost i certificats d'estar al corrent de l'obligació amb la seguretat social, l'Agència Tributària i declaració responsable de no trobar-se incursa en cap dels casos arreplegats en l'art. 13 de la Llei 38/2003 de subvencions.

Vist que en el Pla Estratègic de Subvencions aprovat per resolució d'Alcaldia núm. 557, de data 17 de febrer, s'inclou subvenció a la Federació Intercomparses Paterna en la línia estratègica de festes.

Vist que mitjançant un Decret d'Alcaldia núm. 3 de data 07/01/16, es procedix a la pròrroga del pressupost municipal, DONANT COMPTE al Ple de l'Ajuntament en sessió ordinària celebrada el 27/01/2016.

Vist que en l'esmentada resolució es prorroga íntegrament el capítol 4, que inclou les subvencions, sense que s'hagen realitzat ajustos al dit capítol.

Vist que per Intervenció de fons es realitza retenció de crèdit en l'aplicació 3380-48405 RC 201600013735.

Vist que la Federació Intercomparses Paterna, té una presència en la vida festiva del municipi a través de les diverses activitats que realitza al llarg de l'any.

Vist que es l'entitat es troba donada d'alta en el registre d'associacions municipal, núm. 60.

Vist que la Federació Intercomparses Paterna, ha justificat adequadament i de conformitat, la subvenció

anual, adjuntando la memoria de actividades a desarrollar, presupuesto y certificados de estar al corriente de la obligación con la seguridad social, la Agencia Tributaria y declaración responsable de no encontrarse incursa en ninguno de los casos recogidos en el art. 13 de la Ley 38/2003 de subvenciones.

Resultando que en el Plan Estratégico de Subvenciones aprobado por resolución de Alcaldía nº 557, de fecha 17 de febrero, se incluye subvención a la Federación Intercomparsas Paterna en la línea estratègica de fiestas.

Resultando que mediante Decreto de Alcaldía nº 3 de fecha 07/01/16, se procede a la pròrroga del presupuesto municipal, dándose cuenta al Ayuntamiento Pleno en sesión ordinaria celebrada el 27/01/2016.

Resultando que en la citada resolución se prorroga íntegramente el capitulo 4, que incluye las subvenciones, sin que se hayan realizado ajustes a dicho capitulo.

Resultando que por Intervención de fondos se realiza retención de crédito en la aplicación 3380-48405 RC 201600013735.

Resultando que la Federación Intercomparsas Paterna, tiene una presencia en la vida festiva del municipio a través de las diversas actividades que realiza a lo largo del año.

Resultando que se la entidad se encuentra dada de alta en el Registro de Asociaciones Municipal, nº 60.

Resultando que la Federación Intercomparsas Paterna, ha justificado adecuadamente y de conformidad, la subvención de

d'exercicis anteriors, resolució d'Alcaldia núm. 606, de data 07/02/2016.

Vist que es tracta d'una subvenció nominativa, en la qual subsistixen per al 2016, els mateixos criteris de singularitat que existien en 2015.

Atés l'article 25 de la Llei 7/85, de 2 d'abril, reguladora de les Bases de Règim Local, en referència les competències de les administracions locals, així com l'article 33 de la Llei 8/2010, de 23 de juny, de la Generalitat, de Règim Local de la Comunitat Valenciana.

Atés l'article 8 de la Carta de Participació Ciutadana aprovada pel Ple de l'Ajuntament en sessió del dia 26 de juliol del 2011, en referència a la subvenció d'entitats que es troben inscrites en el registre d'associacions de l'Ajuntament.

Atés l'article 22 de la Llei 38/2003 de 17 de novembre, General de Subvencions, en referència a la concessió de forma directa a aquelles subvencions que apareguen de forma nominativa en el pressupost municipal.

Atesa la base 35 de les Bases d'Execució del Pressupost Municipal per a l'exercici 2015, prorrogat, segons la qual podran suprimir-se els principis de publicitat i concurrència en aquells casos que figuren expressament amb caràcter nominatiu en la partida pressupostària.

Atés l'article 28 de la Llei 38/2003, de 17 de novembre, i l'article 65 del Reial Decret 887/2006, de 21 de juliol, pel qual s'aprova el Reglament de la Llei

ejercicios anteriores, resolución de Alcaldía nº 606, de fecha 07/02/2016.

Resultando que se trata de una subvención nominativa, en la que subsisten para 2016, los mismos criterios de singularidad que existían en 2015.

Considerando el artículo 25 de la Ley 7/85, de 2 de abril, reguladora de las Bases de Régimen Local, en referencia las competencias de las administraciones locales, así como el artículo 33 de la Ley 8/2010, de 23 de junio, de la Generalitat, de Régimen Local de la Comunitat Valenciana.

Considerando el artículo 8 de la Carta de Participación Ciudadana aprobada por el Ayuntamiento Pleno en sesión del día 26 de julio de 2011, en referencia a la subvención de entidades que se encuentran inscritas en el Registro de Asociaciones del Ayuntamiento.

Considerando el artículo 22 de la Ley 38/2003 de 17 de noviembre, General de Subvenciones, en referencia a la concesión de forma directa a aquellas subvenciones que aparezcan de forma nominativa en el presupuesto municipal.

Considerando la base 35 de las Bases de Ejecución del Presupuesto Municipal para el ejercicio 2015, prorrogado, según la cual podrán suprimirse los principios de publicidad y concurrència en aquellos casos que figuren expresamente con carácter nominativo en la partica presupuestaria.

Considerando el artículo 28 de la Ley 38/2003, de 17 de noviembre, y el artículo 65 del Real Decreto 887/2006, de 21 de julio, por el que se aprueba el

38/2003, de 17 de novembre, General de Subvencions, en referència al procediment de concessió i aspectes que ha d'arreglar la resolució, així com la figura del conveni com a instrument habitual per a la canalització d'este tipus de subvencions.

Atesos els articles 45 i 46 de l'avantdit Reglament, en els quals es contempla la possibilitat de la realització de pagaments anticipats.

Atés l'article 30 de la Llei 30/2003, de 17 de novembre, l'article 75 del Reial Decret 887/2006, de 21 de juliol i la base 35 de les Bases d'Execució del Pressupost Municipal amb relació a la justificació pels interessats de les subvencions concedides per les administracions públiques.

Atés el Decret d'Alcaldia núm. 3 de data 07/01/16, del qual es dona compte al Ple en sessió ordinària de data 27/01/2016, referent a l'aprovació de la pròrroga del pressupost municipal als efectes del 01/01/2016.

Atesos els articles 213 i següents del Reial Decret 2/2004, de 5 de març, pels quals s'aprova el Text Refós de la Llei Reguladora de les Hisendes locals, en referència a la fiscalització per part de la Intervenció del Fons.

Atés l'informe favorable d'Intervenció de data 11 d'abril del 2016.

**(S'absenta de la sessió, la regidora Sra. María Ángeles Salvador)**

**A la vista del que exposa i de l'informe favorable del cap de**

Reglamento de la Ley 38/2003, de 17 de noviembre, General de Subvenciones, en referencia al procedimiento de concesión y aspectos que debe recoger la resolución, así como la figura del convenio como instrumento habitual para la canalización de este tipo de subvenciones.

Considerando los artículos 45 y 46 del antedicho Reglamento, en el que se contempla la posibilidad de la realización de pagos anticipados.

Considerando el artículo 30 de la Ley 30/2003, de 17 de noviembre, el artículo 75 del Real Decreto 887/2006, de 21 de julio y la base 35 de las Bases de Ejecución del Presupuesto Municipal con relación a la justificación por los interesados de las subvenciones concedidas por las administraciones públicas.

Considerando el Decreto de Alcaldía nº 3 de fecha 07/01/16, del que se da cuenta al Pleno en sesión ordinaria de fecha 27/01/2016, referente a la aprobación de la pròrroga del presupuesto municipal a efectos del 01/01/2016.

Considerando los artículos 213 y siguientes del Real Decreto 2/2004, de 5 de marzo, por el que se aprueba el texto refundido de la Ley Reguladora de las Haciendas Locales, en referencia a la fiscalización por parte de la Intervención del Fondos.

Considerando el informe favorable de Intervención de fecha 11 de abril de 2016.

**(Se ausenta de la sesión, la Concejala D<sup>a</sup> María Ángeles Salvador)**

**A la vista de lo expuesto y del informe favorable de la jefa**

**l'Àrea de Promoció i Dinamització**  
**de data 22 d'abril, i del dictamen**  
**de Comissió Informativa, el Ple per**  
**UNANIMITAT ACORDA:**

**PRIMER.-** Concedir subvenció a la FEDERACIÓ INTERCOMPARSE PATERNA, amb número de NIF: G46959839, per import de cinquanta-cinc mil euros (55.000 €), corresponent a l'exercici 2016, realitzant-se el pagament de forma anticipada quan la disponibilitat de fons ho permeti, d'acord amb els gastos següents:

- Pergamins, flors, bandes, insígnies...
- Grups electrògens
- Música
- Llenya i arena
- Vigilància
- Carpes
- Calderes i paelles dinar popular
- Químics WC
- Trofeus
- Tallers infantils
- Concursos cartell i fotografia
- Espectacles
- Pólvora i pistons
- Flors
- Passamans
- Tribunes
- Carrosses
- Decoració i il·luminació
- Vestuaris
- Premis
- SGAE
- Assegurança de Responsabilitat Civil i accidents
- Promoció i divulgació de la festa
- Gastos d'oficina
- UNDEF

**SEGON.-** La recepció de la subvenció serà compatible amb altres que es perceben per part de la Federació Intercomparses Paterna, tant d'institucions públiques com privades, sempre que

**del àrea de Promoció y**  
**Dinamización de fecha 22 de abril,**  
**y del dictamen de Comisión**  
**Informativa, el Pleno por**  
**UNANIMIDAD ACUERDA:**

**PRIMERO.-** Conceder subvención a la FEDERACION INTERCOMPARSAS PATERNA, con número de NIF: G46959839, por importe de cincuenta y cinco mil euros (55.000 €), correspondiente al ejercicio 2016, realizándose el pago de forma anticipada cuando la disponibilidad de fondos lo permita, conforme a los siguientes gastos:

- Pergaminos, flores, bandes, insignias...
- Grupos electrógenos
- Música
- Leña y arena
- Vigilancia
- Carpas
- Calderas y paellas comida popular
- Químicos WC
- Trofeos
- Talleres infantiles
- Concursos cartel y fotografía
- Espectáculos
- Pólvora y pistones
- Flores
- Pasamanos
- Tribunas
- Carrozas
- Decoración e iluminación
- Vestuarios
- Premios
- SGAE
- Seguro de Responsabilidad Civil y accidentes
- Promoción y divulgación de la fiesta
- Gastos de oficina
- UNDEF

**SEGUNDO.-** La recepción de la subvención será compatible con otras que se perciban por parte de la Federación Intercomparsas Paterna, tanto de instituciones públicas como privadas, siempre y

no supere el cost de l'activitat subvencionada.

**TERCER.-** Aprovar el gasto per import de 55.000 € i aplicar-lo en la partida 3380-48405 RC 201600013735.

**QUART.-** Procedir a l'aprovació i subscripció del present conveni entre l'Ajuntament de Paterna i la Federació Intercomparses Paterna, amb motiu de la concessió de subvenció a què es referix el present acord, el tenor del qual és el següent:

CONVENI PARTICULAR DE PARTICIPACIÓ ENTRE LA FEDERACIÓ INTERCOMPARSE PATERNA I L'AJUNTAMENT DE PATERNA DURANT L'EXERCICI 2016.

Paterna, a \_\_\_\_ de \_\_\_\_ de 2016

D'una part, el Sr. Juan Antonio Sagredo Marco, alcalde-president, que intervé en nom i representació de l'Ajuntament de Paterna, en compliment d'acord adoptat mitjançant el decret número \_\_\_\_\_ de data \_\_\_\_\_,

I assistida per la secretària general de la corporació, Sra. Teresa Morán Paniagua, per a compliment del que disposa l'apartat h de l'article 2n del RD 1.174/1987 de 18 de setembre ( de règim jurídic dels funcionaris d'administració local amb habilitació de caràcter nacional).

D'una altra la Sra. M<sup>a</sup> Ángeles Salvador López, amb número de DNI: 85077414T, en representació de l'entitat Federació Intercomparses Paterna, que consta en el registre d'associacions de l'Ajuntament de Paterna amb el número 60, i amb NIF: G46959839, que intervé en nom i presentació d'esta.

cuando no supere el coste de la actividad subvencionada.

**TERCERO.-** Aprobar el gasto por importe de 55.000 € y aplicarlo en la partida 3380-48405 RC 201600013735.

**CUARTO.-** Proceder a la aprobación y suscripción del presente convenio entre el Ayuntamiento de Paterna y la Federación Intercomparsas Paterna, con motivo de la concesión de subvención a que se refiere el presente acuerdo, cuyo tenor es el siguiente:

CONVENIO PARTICULAR DE PARTICIPACION ENTRE LA FEDERACION INTERCOMPARSAS PATERNA Y EL AYUNTAMIENTO DE PATERNA DURANTE EL EJERCICIO 2016.

Paterna, a \_\_\_\_ de \_\_\_\_ de 2016

De una parte, D. Juan Antonio Sagredo Marco, Alcalde-Presidente, que interviene en nombre y representación del Ayuntamiento de Paterna, en cumplimiento de acuerdo adoptado mediante decreto número \_\_\_\_\_ de fecha \_\_\_\_\_,

y asistida por la Secretaria General de la Corporación, Dña. Teresa Morán Paniagua, para cumplimiento de lo dispuesto en el apartado h del artículo 2º del R. D. 1.174/1987 de 18 de septiembre ( de régimen jurídico de los funcionarios de administración local con habilitación de carácter nacional).

De otra Dña. M<sup>a</sup> Ángeles Salvador López, con número de DNI: 85077414T, en representación de la entidad Federación Intercomparsas Paterna, que consta en el Registro de Asociaciones del Ayuntamiento de Paterna con el número 60, y con NIF: G46959839, que interviene en nombre y presentación de esta.

## MANIFESTEN

Que és objecte de les entitats que subscriuen el present conveni, el suport i foment d'activitats/actes de tipus festiu-cultural a desenrotllar durant el present exercici 2016.

## ACORDEN

Primer: L'entitat/associació Federació Intercomparses Paterna (d'ara en avant "Entitat"), durà a terme el projecte d'activitats per a l'exercici 2016, la realització d'actes, relacionats amb la festa.

Segon: L'Ajuntament de Paterna, aportarà un total de cinquanta-cinc mil euros (55.000 €), en concepte d'ajuda.

Tercer: En tota publicitat que realitzi l'entitat amb relació a actes que tenen conveni, haurà de fer-se constar la col·laboració i/o patrocini de l'Ajuntament de Paterna, no suposant cap gasto per a este consistori.

Quart: El present conveni tindrà vigència fins a la finalització de l'exercici per al qual se subscriu.

Cinqué: El conveni que s'establix amb l'entitat no suposa que la seua activitat estiga enquadrada davall l'àmbit d'organització i direcció de l'Ajuntament, ni suposa prestació de servicis a la corporació Municipal.

Sisé: L'Ajuntament de Paterna queda alliberat de qualsevol responsabilitat en què poguera incórrer l'entitat en les seues tasques tant administratives com tècniques, així com en la realització i transcurs de les activitats o actes que tenen conveni.

## MANIFIESTAN

Que es objeto de las entidades que suscriben el presente convenio, el apoyo y fomento de actividades/actos de tipo festivo-cultural a desarrollar durante el presente ejercicio 2016.

## ACUERDAN

Primero: La Entidad/asociación Federación Intercomparsas Paterna (en adelante "Entidad"), llevará a cabo el proyecto de actividades para el ejercicio 2016, la realización de actos, relacionados con la fiesta.

Segundo: El Ayuntamiento de Paterna, aportará un total de cincuenta y cinco mil euros (55.000 €), en concepto de ayuda.

Tercero: En toda publicidad que realice la entidad con relación a actos conveniados, deberá hacerse constar la colaboración y/o patrocinio del Ayuntamiento de Paterna, no suponiendo gasto alguno para este Consistorio.

Cuarto: El presente convenio tendrá vigencia hasta la finalización del ejercicio para el que se suscribe.

Quinto: El convenio que se establece con la entidad no supone que la actividad de la misma esté encuadrada bajo el ámbito de organización y dirección del Ayuntamiento, ni supone prestación de servicios a la Corporación Municipal.

Sexto: El Ayuntamiento de Paterna queda liberado de cualquier responsabilidad en que pudiera incurrir la entidad en sus tareas tanto administrativas como técnicas, así como en la realización y transcurso de las actividades o actos conveniados.

Seté: La recepció de la subvenció serà compatible amb altres que es perceben per part de la Federació Intercomparses Paterna, tant d'institucions públiques com privades, sempre que no supere el cost de l'activitat subvencionada.

Huité: Les discrepàncies sobre la interpretació, compliment i efectes del present conveni, seran resoltes per la regidoria de festes, sense perjudi en segona instància d'acudir a l'orde jurisdiccional Contenciós Administratiu.

Nové: Les parts manifesten que coneixen, complixen i se sotmeten de forma expressa a la legislació espanyola en matèria de Protecció de Dades de Caràcter Personal, comprometent-se a donar un ús degut a les dades de tal naturalesa que obtinguen com a conseqüència del desenvolupament del present conveni. Les parts adoptaran les mesures adequades per a limitar l'accés a les dades personals durant la duració del present conveni. En tot cas, ambdues parts quan tinguin accés a dades personals de les altres, estaran obligats a guardar secret respecte a les dades que el personal de les entitats haguera pogut conèixer amb motiu del desenvolupament del present conveni.

Desé: L'Ajuntament de Paterna es reserva la facultat de deixar sense efecte el present conveni en els termes legalment establits i de forma motivada, amb audiència prèvia als interessats, amb una anterioritat del menys trenta dies.

Onzé: Justificació

Per la Federació Intercomparses Paterna, haurà d'ajustar-se i complir les

Séptimo: La recepción de la subvención será compatible con otras que se perciban por parte de la Federación Intercomparsas Paterna, tanto de instituciones públicas como privadas, siempre y cuando no supere el coste de la actividad subvencionada.

Octavo: Las discrepancias sobre la interpretación, cumplimiento y efectos del presente convenio, serán resueltas por la concejalía de fiestas, sin perjuicio en segunda instancia de acudir al orden jurisdiccional Contencioso Administrativo.

Noveno: Las partes manifiestan que conocen, cumplen y se someten de forma expresa a la legislación española en materia de Protección de Datos de Carácter Personal, comprometiéndose a dar un uso debido a los datos de tal naturaleza que obtengan como consecuencia del desarrollo del presente convenio. Las partes adoptarán las medidas adecuadas para limitar el acceso a los datos personales durante la duración del presente convenio. En todo caso, ambas partes cuando tengan acceso a datos personales de las otras, estarán obligados a guardar secreto respecto a los datos que el personal de las entidades hubiera podido conocer con motivo del desarrollo del presente convenio.

Decimo: El Ayuntamiento de Paterna se reserva la facultad de dejar sin efecto el presente convenio en los términos legalmente establecidos y de forma motivada, previa audiencia a los interesados, con una anterioridad de al menos treinta días.

Undécimo: Justificación

Por la Federación Intercomparsas Paterna, deberá ajustarse y cumplir las

obligacions a què es referixen les bases d'execució del pressupost municipal del present exercici, per la qual cosa haurà de:

- Realitzar l'activitat o adoptar el comportament que fonamenta la concessió de la subvenció, per al coneixement i control de la qual per part de l'Ajuntament, hauran de presentar prèviament a la concessió de la subvenció una memòria explicativa de les activitats a realitzar en la que s'incloua pressupost detallat de les dites activitats.

- Acreditar davant de l'Ajuntament la realització de l'activitat o l'adopció del comportament, així com el compliment dels requisits i condicions que determinen la concessió o gaudi d'ajuda

- El sotmetiment a les actuacions de control financer que corresponguen a la Intervenció, en relació amb les subvencions i ajudes concedides.

- Comunicar a l'Ajuntament la concessió de subvencions o ajudes per a la mateixa finalitat, procedent de qualsevol administració o ens públic.

- Forma de justificació.- Còpia diligenciada o original de les factures.

Les factures presentades hauran de ser estampillades de manera que conste el percentatge subvencionat per l'Ajuntament de Paterna.

- Termini de justificació: Dins de l'any en què es van atorgar hauran de justificar l'aplicació dels fons rebuts davant del Servei que gestione el gasto, incorporant-se a l'expedient de la seua concessió. **Per la qual cosa la justificació haurà de realitzar-se amb anterioritat al 31 de desembre**

obligaciones a que se refieren las bases de ejecución del presupuesto municipal del presente ejercicio, por lo que deberá de:

- Realizar la actividad o adoptar el comportamiento que fundamenta la concesión de la subvención, para cuyo conocimiento y control por parte del Ayuntamiento, deberán presentar previamente a la concesión de la subvención una memoria explicativa de las actividades a realizar en la que se incluya presupuesto detallado de dichas actividades.

- Acreditar ante el Ayuntamiento la realización de la actividad o la adopción del comportamiento, así como el cumplimiento de los requisitos y condiciones que determinen la concesión o disfrute de ayuda

- El sometimiento a las actuaciones de control financiero que correspondan a la Intervención, en relación con las subvenciones y ayudas concedidas.

- Comunicar al Ayuntamiento la concesión de subvenciones o ayudas para la misma finalidad, procedente de cualquier administración o ente público.

- Forma de justificación.- Copia diligenciada u original de las facturas.

Las facturas presentadas deberán ser estampilladas de manera que conste el porcentaje subvencionado por el Ayuntamiento de Paterna.

- Plazo de justificación: Dentro del año en que se otorgaron deberán justificar la aplicación de los fondos recibidos ante el Servicio que gestione el gasto, incorporándose al expediente de su concesión. **Por lo que la justificación deberá realizarse con anterioridad al 31 de diciembre de**

**del 2016 i per un import superior o igual a 55.000 €.**

I en prova de conformitat, una vegada llegit i trobat conforme, firmen els compareixents el present document per triplicat exemplar i a un sol efecte en el lloc i la data d'encapçalament.

Per l'Ajuntament  
Signat.: Juan Antonio Sagredo Marco

Per l'entitat  
Signat.: M<sup>a</sup> Àngeles Salvador López

Davant meu  
La secretària  
Signat.: Teresa Moran Paniagua

**CINQUÈ.-** Comunicar a la Federació Intercomparses Paterna, Oficina de Participació Ciutadana, Intervenció de fons i Tresoreria.

(Es reincorpora a la sessió la Sra. Salvador).

**12é.- PROMOCIÓ I DINAMITZACIÓ MUNICIPAL.-ÀREA DE PROMOCIÓ I DINAMITZACIÓ MUNICIPAL.-CONCESSIÓ SUBVENCIO A REIAL CONFRARIA DEL SANTÍSSIM CRIST DE LA FE I SANT VICENT FERRER.-** Havent donat compte de l'expedient tramitat per l'Àrea a fi de concedir subvenció a la REIAL CONFRARIA DEL SANTÍSSIM CRIST DE LA FE I SANT VICENT FERRER, en l'exercici 2016.

Vist que la REIAL CONFRARIA DEL SANTÍSSIM CRIST DE LA FE I SANT VICENT FERRER, presenta escrit sol·licitant la subvenció anual, adjuntant la memòria d'activitats a desenrotllar, pressupost i certificats d'estar al corrent de l'obligació amb la seguretat social, l'Agència Tributària i declaració responsable de no trobar-se incursa en cap dels casos

**2016 y por un importe superior o igual a 55.000 €.**

Y en prueba de conformidad, una vez leído y hallado conforme, firman los comparecientes el presente documento por triplicado ejemplar y a un solo efecto en el lugar y fecha de encabezamiento.

Por el Ayuntamiento  
Fdo.: Juan Antonio Sagredo Marco

Por la Entidad  
Fdo.: M<sup>a</sup> Àngeles Salvador López

Ante mí  
La Secretaria  
Fdo.: Teresa Moran Paniagua

**QUINTO.-** Comunicar a la Federación Intercomparsas Paterna, Oficina de Participación Ciudadana, Intervención de fondos y Tesorería.

(Se reincorpora a la sesión la Sra. Salvador).

**12º.- PROMOCIÓN Y DINAMIZACIÓN MUNICIPAL.-AREA DE PROMOCIÓN Y DINAMIZACIÓN MUNICIPAL.-CONCESIÓN SUBVENCIÓN A REAL COFRADÍA DEL SANTÍSIMO CRISTO DE LA FE Y SAN VICENTE FERRER.-** Dada cuenta del expediente tramitado por el área a fin de conceder subvención a la REAL COFRADIA DEL SANTISIMO CRISTO DE LA FE Y SAN VICENTE FERRER, en el ejercicio 2016.

Resultando que la REAL COFRADIA DEL SANTISIMO CRISTO DE LA FE Y SAN VICENTE FERRER, presenta escrito solicitando la subvención anual, adjuntando la memoria de actividades a desarrollar, presupuesto y certificados de estar al corriente de la obligación con la seguridad social, la Agencia Tributaria y declaración responsable de no encontrarse

arreplegats en l'art. 13 de la Llei 38/2003 de subvencions.

Vist que en el Pla Estratègic de Subvencions aprovat per resolució d'Alcaldia núm. 557, de data 17 de febrer, s'inclou subvenció a la Reial Confraria del Santíssim Crist de la Fe i Sant Vicent Ferrer en la línia estratègica de festes.

Vist que mitjançant el Decret d'Alcaldia núm. 3 de data 07/01/16, es procedix a la pròrroga del pressupost municipal, donant compte al Ple de l'Ajuntament en sessió ordinària celebrada el 27/01/2016.

Vist que en l'esmentada resolució es prorroga íntegrament el capítol 4, que inclou les subvencions, sense que s'hagen realitzat ajustos al dit capítol.

Vist que per Intervenció de fons es realitza retenció de crèdit en l'aplicació 3380-48406 RC 201600013736

Vist que la Reial Confraria del Santíssim Crist de la Fe i Sant Vicent Ferrer, té una presència en la vida religiós-festiva del municipi a través de les diverses activitats que realitza al llarg de l'any.

Vist que l'entitat es troba donada d'alta en el registre d'associacions municipal, núm. 224.

Vist que la Reial Confraria del Santíssim Crist de la Fe i Sant Vicent Ferrer, ha justificat adequadament i de conformitat, la subvenció d'exercicis anteriors, resolució d'Alcaldia núm. 318, de data 27/01/2016.

incurso en ninguno de los casos recogidos en el art. 13 de la Ley 38/2003 de subvenciones.

Resultando que en el Plan Estratégico de Subvenciones aprobado por resolución de Alcaldía nº 557, de fecha 17 de febrero, se incluye subvención a la Real Cofradía del Santísimo Cristo de la Fe y San Vicente Ferrer en la línea estratégica de fiestas.

Resultando que mediante Decreto de Alcaldía nº 3 de fecha 07/01/16, se procede a la pròrroga del presupuesto municipal, dándose cuenta al Ayuntamiento Pleno en sesión ordinaria celebrada el 27/01/2016.

Resultando que en la citada resolución se prorroga íntegramente el capitulo 4, que incluye las subvenciones, sin que se hayan realizado ajustes a dicho capitulo.

Resultando que por Intervención de fondos se realiza retención de crédito en la aplicación 3380-48406 RC 201600013736

Resultando que la Real Cofradía del Santísimo Cristo de la Fe y San Vicente Ferrer, tiene una presencia en la vida religioso-festiva del municipio a través de las diversas actividades que realiza a lo largo del año.

Resultando que se la entidad se encuentra dada de alta en el Registro de Asociaciones Municipal, nº 224.

Resultando que la Real Cofradía del Santísimo Cristo de la Fe y San Vicente Ferrer, ha justificado adecuadamente y de conformidad, la subvención de ejercicios anteriores, resolución de Alcaldía nº 318, de fecha 27/01/2016.

Vist que es tracta d'una subvenció nominativa, en la qual subsistixen per al 2016, els mateixos criteris de singularitat que existien en 2015.

Atés l'article 25 de la Llei 7/85, de 2 d'abril, reguladora de les Bases de Règim Local, en referència les competències de les administracions locals, així com l'article 33 de la Llei 8/2010, de 23 de juny, de la Generalitat, de Règim Local de la Comunitat Valenciana.

Atés l'article 8 de la Carta de Participació Ciutadana aprovada pel Ple de l'Ajuntament en sessió del dia 26 de juliol del 2011, en referència a la subvenció d'entitats que es troben inscrites en el registre d'associacions de l'Ajuntament.

Atés l'article 22 de la Llei 38/2003 de 17 de novembre, General de Subvencions, en referència a la concessió de forma directa a aquelles subvencions que apareguen de forma nominativa en el pressupost municipal.

Atesa la base 35 de les Bases d'Execució del Pressupost Municipal per a l'exercici 2015, prorrogat, segons la qual podran suprimir-se els principis de publicitat i concurrència en aquells casos que figuren expressament amb caràcter nominatiu en la partida pressupostària.

Atés l'article 28 de la Llei 38/2003, de 17 de novembre, i l'article 65 del Reial Decret 887/2006, de 21 de juliol, pel qual s'aprova el Reglament de la Llei 38/2003, de 17 de novembre, General de Subvencions, en referència al procediment de concessió i aspectes que ha d'arreglar la resolució,

Resultando que se trata de una subvención nominativa, en la que subsisten para 2016, los mismos criterios de singularidad que existían en 2015.

Considerando el artículo 25 de la Ley 7/85, de 2 de abril, reguladora de las Bases de Régimen Local, en referencia las competencias de las administraciones locales, así como el artículo 33 de la Ley 8/2010, de 23 de junio, de la Generalitat, de Régimen Local de la Comunitat Valenciana.

Considerando el artículo 8 de la Carta de Participación Ciudadana aprobada por el Ayuntamiento Pleno en sesión del día 26 de julio de 2011, en referencia a la subvención de entidades que se encuentran inscritas en el Registro de Asociaciones del Ayuntamiento.

Considerando el artículo 22 de la Ley 38/2003 de 17 de noviembre, General de Subvenciones, en referencia a la concesión de forma directa a aquellas subvenciones que aparezcan de forma nominativa en el presupuesto municipal.

Considerando la base 35 de las Bases de Ejecución del Presupuesto Municipal para el ejercicio 2015, prorrogado, según la cual podrán suprimirse los principios de publicidad y concurrència en aquellos casos que figuren expresamente con carácter nominativo en la partica presupuestaria.

Considerando el artículo 28 de la Ley 38/2003, de 17 de noviembre, y el artículo 65 del Real Decreto 887/2006, de 21 de julio, por el que se aprueba el Reglamento de la Ley 38/2003, de 17 de noviembre, General de Subvenciones, en referencia al procedimiento de concesión y

així com la figura del conveni com a instrument habitual per a la canalització d'este tipus de subvencions.

Atesos els articles 45 i 46 de l'avantprojecte Reglament, en els quals es contempla la possibilitat de la realització de pagaments anticipats.

Atés l'article 30 de la Llei 30/2003, de 17 de novembre, l'article 75 del Reial Decret 887/2006, de 21 de juliol i la base 35 de les Bases d'Execució del Pressupost Municipal amb relació a la justificació pels interessats de les subvencions concedides per les administracions públiques.

Atés el Decret d'Alcaldia núm. 3 de data 07/01/16, del qual es dona compte al Ple en sessió ordinària de data 27/01/2016, referent a l'aprovació de la pròrroga del pressupost municipal als efectes del 01/01/2016.

Atesos els articles 213 i següents del Reial Decret 2/2004, de 5 de març, pels quals s'aprova el Text Refós de la Llei Reguladora de les Hisendes locals, en referència a la fiscalització per part de la Intervenció del Fons.

Atés l'informe favorable d'Intervenció de data 11 d'abril del 2016.

**A la vista del que exposa i de l'informe favorable del cap de l'Àrea de Promoció i Dinamització de data 22 d'abril, i del dictamen de Comissió Informativa, el Ple, amb el vot a favor de tots els Grups excepte Compromís (6) i EU (1) que s'abstenen, ACORDA:**

aspectos que debe recoger la resolución, así como la figura del convenio como instrumento habitual para la canalización de este tipo de subvenciones.

Considerando los artículos 45 y 46 del antedicho Reglamento, en el que se contempla la posibilidad de la realización de pagos anticipados.

Considerando el artículo 30 de la Ley 30/2003, de 17 de noviembre, el artículo 75 del Real Decreto 887/2006, de 21 de julio y la base 35 de las Bases de Ejecución del Presupuesto Municipal con relación a la justificación por los interesados de las subvenciones concedidas por las administraciones publicas.

Considerando el Decreto de Alcaldía nº 3 de fecha 07/01/16, del que se da cuenta al Pleno en sesión ordinaria de fecha 27/01/2016, referente a la aprobación de la pròrroga del presupuesto municipal a efectos del 01/01/2016.

Considerando los artículos 213 y siguientes del Real Decreto 2/2004, de 5 de marzo, por el que se aprueba el texto refundido de la Ley Reguladora de las Haciendas Locales, en referencia a la fiscalización por parte de la Intervención del Fondos.

Considerando el informe favorable de Intervención de fecha 11 de abril de 2016.

**A la vista de lo expuesto y del informe favorable de la jefa del área de Promoción y Dinamización de fecha 22 de abril, y del dictamen de Comisión Informativa, el Pleno, con el voto a favor de todos los Grupos excepto Compromís (6) y EU (1) que se abstienen, ACUERDA:**

**PRIMER.-** Concedir subvenció a la REIAL CONFRARIA DEL SANTÍSSIM CRIST DE LA FE I SANT VICENT FERRER, amb número de NIF: G97131635, per import de vint mil euros (20.000 €), corresponent a l'exercici 2016, realitzant-se el pagament de forma anticipada quan la disponibilitat de fons ho permeti, compte següent: ÉS30-2038-6213-653000681090, d'acord amb els gastos següents:

- Palmes Diumenge de Rams
- Floristeria
- Publicitat, tiquets
- Música, cors
- Ciris
- Impremta
- Medalles, pergamins, plaques, estampes
- Gastos telèfon i internet
- Material oficina i correus
- Gastos manteniment camines i capella del Crist
- Premis literaris
- Decoració

**SEGON.-** La recepció de la subvenció serà compatible amb altres que es perceben per part de la Reial Confraria del Santíssim Crist de la Fe i Sant Vicent Ferrer, tant d'institucions públiques com privades, sempre que no supere el cost de l'activitat subvencionada.

**TERCER.-** Aprovar el gasto per import de 20.000 € i aplicar-ho en la partida 3380-48406 RC 201600013736.

**QUART.-** Procedir a l'aprovació i subscripció del present conveni entre l'Ajuntament de Paterna i la Reial Confraria del Santíssim Crist de la Fe i Sant Vicent Ferrer, amb motiu de la concessió de subvenció a què es refereix el present acord, el tenor del qual és el següent:

**PRIMERO.-** Conceder subvención a la REAL COFRADÍA DEL SANTÍSSIMO CRISTO DE LA FE Y SAN VICENTE FERRER, con número de NIF: G97131635, por importe de veinte mil euros (20.000 €), correspondiente al ejercicio 2016, realizándose el pago de forma anticipada cuando la disponibilidad de fondos lo permita, siguiente cuenta: ES30-2038-6213-653000681090, conforme a los siguientes gastos:

- Palmas Domingo de Ramos
- Floristería
- Publicidad, tickets
- Música, coros
- Cirios
- Imprenta
- Medallas, pergaminos, placas, estampas
- Gastos teléfono e internet
- Material oficina y correos
- Gastos mantenimiento andas y capilla del Cristo
- Premios literarios
- Decoracion

**SEGUNDO.-** La recepción de la subvención será compatible con otras que se perciban por parte de la Real Cofradía del Santísimo Cristo de la Fe y San Vicente Ferrer, tanto de instituciones públicas como privadas, siempre y cuando no supere el coste de la actividad subvencionada.

**TERCERO.-** Aprobar el gasto por importe de 20.000 € y aplicarlo en la partida 3380-48406 RC 201600013736

**CUARTO.-** Proceder a la aprobación y suscripción del presente convenio entre el Ayuntamiento de Paterna y la Real Cofradía del Santísimo Cristo de la Fe y San Vicente Ferrer, con motivo de la concesión de subvención a que se refiere el presente acuerdo, cuyo tenor es el siguiente:

CONVENI PARTICULAR DE PARTICIPACIÓ ENTRE LA REIAL CONFRARIA DEL SANTÍSSIM CRIST DE LA FE I SANT VICENT FERRER I L'AJUNTAMENT DE PATERNA DURANT L'EXERCICI 2016.

Paterna, a \_\_\_\_ de \_\_\_\_ de 2016

D'una part, el Sr. Juan Antonio Sagredo Marco, que intervé en nom i representació de l'Ajuntament de Paterna, en compliment d'acord adoptat mitjançant el decret número \_\_\_\_ de data \_\_\_\_, i assistida per la secretària general de la corporació, Sra. Teresa Morán Paniagua, per a compliment del que disposa l'apartat h de l'article 2n del RD 1.174/1987 de 18 de setembre ( de règim jurídic dels funcionaris d'administració local amb habilitació de caràcter nacional).

D'una altra el Sr. Antonio Baviera Martínez, amb número de DNI: 4960476C, en representació de l'entitat Reial Confraria del Santíssim Crist de la Fe i Sant Vicent Ferrer, que consta en el registre d'associacions de l'Ajuntament de Paterna amb el número 224, i amb NIF: G97131635, que intervé en nom i presentació d'esta.

#### MANIFESTEN

Que és objecte de les entitats que subscriuen el present conveni, el suport i **foment** d'activitats/actes de tipus religiós-festiu a desenrotllar durant el present exercici 2016.

#### ACORDEN

Primer: L'entitat/associació Reial Confraria del Santíssim Crist de la Fe i Sant Vicent Ferrer (d'ara en avant "Entitat"), durà a terme el projecte d'activitats per a l'exercici 2016, la realització

CONVENIO PARTICULAR DE PARTICIPACION ENTRE LA REAL COFRADIA DEL SANTISIMO CRISTO DE LA FE Y SAN VICENTE FERRER Y EL AYUNTAMIENTO DE PATERNA DURANTE EL EJERCICIO 2016.

Paterna, a \_\_\_\_ de \_\_\_\_ de 2016

De una parte, D. Juan Antonio Sagredo Marco, que interviene en nombre y representación del Ayuntamiento de Paterna, en cumplimiento de acuerdo adoptado mediante decreto número \_\_\_\_ de fecha \_\_\_\_, y asistida por la Secretaria General de la Corporación, Dña. Teresa Morán Paniagua, para cumplimiento de lo dispuesto en el apartado h del artículo 2º del R. D. 1.174/1987 de 18 de septiembre ( de régimen jurídico de los funcionarios de administración local con habilitación de carácter nacional).

De otra D. Antonio Baviera Martínez, con número de DNI: 4960476C, en representación de la entidad Real Cofradía del Santísimo Cristo de la Fe y San Vicente Ferrer, que consta en el Registro de Asociaciones del Ayuntamiento de Paterna con el número 224, y con NIF: G97131635, que interviene en nombre y presentación de esta.

#### MANIFIESTAN

Que es objeto de las entidades que suscriben el presente convenio, el apoyo y fomento de actividades/actos de tipo religioso-festivo a desarrollar durante el presente ejercicio 2016.

#### ACUERDAN

Primero: La Entidad/asociación Real Cofradía del Santísimo Cristo de la Fe y San Vicente Ferrer (en adelante "Entidad"), llevará a cabo el proyecto de actividades para el

d'actes, relacionats amb les activitats religioses i festives.

Segon: L'Ajuntament de Paterna, aportarà un total de vint mil euros (20.000 €), en concepte d'ajuda.

Tercer: En tota publicitat que realitze l'entitat amb relació a actes que tenen conveni, haurà de fer-se constar la col·laboració i/o patrocini de l'Ajuntament de Paterna, no suposant cap gasto per a este consistori.

Quart: El present conveni tindrà vigència fins a la finalització de l'exercici per al que se subscriu.

Cinqué: El conveni que s'establix amb l'entitat no suposa que l'activitat d'esta estiga enquadrada davall l'àmbit d'organització i direcció de l'Ajuntament, ni suposa prestació de servicis a la corporació Municipal.

Sisé: L'Ajuntament de Paterna queda alliberat de qualsevol responsabilitat en què poguera incórrer l'entitat en les seues tasques tant administratives com tècniques, així com en la realització i transcurs de les activitats o actes que tenen conveni.

Seté: La recepció de la subvenció serà compatible amb altres que es perceben per part de la Reial Confraria del Santíssim Crist de la Fe i Sant Vicent Ferrer, tant d'institucions públiques com privades, sempre que no supere el cost de l'activitat subvencionada.

Huité: Les discrepàncies sobre la interpretació, compliment i efectes del present conveni, seran resoltes per la regidoria de

ejercicio 2016, la realización de actos, relacionados con las actividades religiosas y festivas.

Segundo: El Ayuntamiento de Paterna, aportará un total de veinte mil euros (20.000 €), en concepto de ayuda.

Tercero: En toda publicidad que realice la entidad con relación a actos conveniados, deberá hacerse constar la colaboración y/o patrocinio del Ayuntamiento de Paterna, no suponiendo gasto alguno para este Consistorio.

Cuarto: El presente convenio tendrá vigencia hasta la finalización del ejercicio para el que se suscribe.

Quinto: El convenio que se establece con la entidad no supone que la actividad de la misma esté encuadrada bajo el ámbito de organización y dirección del Ayuntamiento, ni supone prestación de servicios a la Corporación Municipal.

Sexto: El Ayuntamiento de Paterna queda liberado de cualquier responsabilidad en que pudiera incurrir la entidad en sus tareas tanto administrativas como técnicas, así como en la realización y transcurso de las actividades o actos conveniados.

Séptimo: La recepción de la subvención será compatible con otras que se perciban por parte de la Real Cofradía del Santísimo Cristo de la Fe y San Vicente Ferrer, tanto de instituciones públicas como privadas, siempre y cuando no supere el coste de la actividad subvencionada.

Octavo: Las discrepancias sobre la interpretación, cumplimiento y efectos del presente convenio, serán resueltas por la

festes, sense perjudi en segona instància d'acudir a l'ordre jurisdiccional Contenciós Administratiu.

Nové: Les parts manifesten que coneixen, complixen i se sotmeten de forma expressa a la legislació espanyola en matèria de Protecció de Dades de Caràcter Personal, comproment-se a donar un ús degut a les dades de tal naturalesa que obtinguen com a conseqüència del desenvolupament del present conveni. Les parts adoptaran les mesures adequades per a limitar l'accés a les dades personals durant la duració del present conveni. En tot cas, ambdues parts quan tinguin accés a dades personals de les altres, estaran obligats a guardar secret respecte a les dades que el personal de les entitats haguera pogut conèixer amb motiu del desenvolupament del present conveni.

Desé: L'Ajuntament de Paterna es reserva la facultat de deixar sense efecte el present conveni en els termes legalment establits i de forma motivada, amb audiència prèvia als interessats, amb una anterioritat del menys trenta dies.

#### Onzé: Justificació

Per la Reial Confraria del Santíssim Crist de la Fe i Sant Vicent Ferrer, haurà d'ajustar-se i complir les obligacions a què es refereixen les bases d'execució del pressupost municipal del present exercici, per la qual cosa deurà de:

- Realitzar l'activitat o adoptar el comportament que fonamenta la concessió de la subvenció, per al coneixement i control de la qual per part de l'Ajuntament, hauran de presentar prèviament a la concessió de la subvenció una memòria explicativa

concejalia de fiestas, sin perjuicio en segunda instancia de acudir al orden jurisdiccional Contencioso Administrativo.

Noveno: Las partes manifiestan que conocen, cumplen y se someten de forma expresa a la legislación española en materia de Protección de Datos de Carácter Personal, comprometiéndose a dar un uso debido a los datos de tal naturaleza que obtengan como consecuencia del desarrollo del presente convenio. Las partes adoptarán las medidas adecuadas para limitar el acceso a los datos personales durante la duración del presente convenio. En todo caso, ambas partes cuando tengan acceso a datos personales de las otras, estarán obligados a guardar secreto respecto a los datos que el personal de las entidades hubiera podido conocer con motivo del desarrollo del presente convenio.

Decimo: El Ayuntamiento de Paterna se reserva la facultad de dejar sin efecto el presente convenio en los términos legalmente establecidos y de forma motivada, previa audiencia a los interesados, con una anterioridad de al menos treinta días.

#### Undécimo: Justificación

Por la Real Cofradía del Santísimo Cristo de la Fe y San Vicente Ferrer, deberá ajustarse y cumplir las obligaciones a que se refieren las bases de ejecución del presupuesto municipal del presente ejercicio, por lo que deberá de:

- Realizar la actividad o adoptar el comportamiento que fundamenta la concesión de la subvención, para cuyo conocimiento y control por parte del Ayuntamiento, deberán presentar previamente a la concesión de la subvención una memoria explicativa

de les activitats a realitzar en la que s'incloga pressupost detallat de les dites activitats.

- Acreditar davant de l'Ajuntament la realització de l'activitat o l'adopció del comportament, així com el compliment dels requisits i condicions que determinen la concessió o gaudi d'ajuda

- El sotmetiment a les actuacions de control financer que corresponguen a la Intervenció, en relació amb les subvencions i ajudes concedides.

- Comunicar a l'Ajuntament la concessió de subvencions o ajudes per a la mateixa finalitat, procedent de qualsevol administració o ens públic.

- Forma de justificació.- Còpia diligenciada o original de les factures.

Les factures presentades hauran de ser estampillades de manera que conste el percentatge subvencionat per l'Ajuntament de Paterna.

- Termini de justificació: Dins de l'any en què es van atorgar hauran de justificar l'aplicació dels fons rebuts davant del Servei que gestione el gasto, incorporant-se a l'expedient de la seua concessió. ***Per la qual cosa la justificació haurà de realitzar-se amb anterioritat al 31 de desembre del 2016 i per un import superior o igual a 20.000 €.***

I en prova de conformitat, una vegada llegit i trobat conforme, firmen els compareixents el present document per triplicat exemplar i a un sol efecte en el lloc i la data d'encapçalament.

Per l'Ajuntament  
Signat.: Juan Antonio Sagredo Marco

de las actividades a realizar en la que se incluya presupuesto detallado de dichas actividades.

- Acreditar ante el Ayuntamiento la realización de la actividad o la adopción del comportamiento, así como el cumplimiento de los requisitos y condiciones que determinen la concesión o disfrute de ayuda

- El sometimiento a las actuaciones de control financiero que correspondan a la Intervención, en relación con las subvenciones y ayudas concedidas.

- Comunicar al Ayuntamiento la concesión de subvenciones o ayudas para la misma finalidad, procedente de cualquier administración o ente público.

- Forma de justificación.- Copia diligenciada u original de las facturas.

Las facturas presentadas deberán ser estampilladas de manera que conste el porcentaje subvencionado por el Ayuntamiento de Paterna.

- Plazo de justificación: Dentro del año en que se otorgaron deberán justificar la aplicación de los fondos recibidos ante el Servicio que gestione el gasto, incorporándose al expediente de su concesión. ***Por lo que la justificación deberá realizarse con anterioridad al 31 de diciembre de 2016 y por un importe superior o igual a 20.000 €.***

Y en prueba de conformidad, una vez leído y hallado conforme, firman los comparecientes el presente documento por triplicado ejemplar y a un solo efecto en el lugar y fecha de encabezamiento.

Por el Ayuntamiento  
Fdo.: Juan Antonio Sagredo Marco

Per l'entitat  
Signat.: Antonio Baviera Martínez

Davant meu  
La secretària  
Signat.: Teresa Moran Paniagua

**CINQUÉ.-** Comunicar a la Reial Confraria del Santíssim Crist de la Fe i Sant Vicent Ferrer, Oficina de Participació Ciutadana, Intervenció de fons i Tresoreria.

**13é.- PROMOCIÓ I DINAMITZACIÓ MUNICIPAL.-RATIFICACIÓ ACORD PLE DECLARANT FESTA D'INTERÉS TURÍSTIC NACIONAL LA CORDÀ DE PATERNA.-** Vist l'expedient instruït per a la declaració de la CORDÀ DE PATERNA, com a festa d'INTERÉS TURÍSTIC NACIONAL.

Vist que pel Ple de l'Ajuntament de 26 de setembre del 2012, es va aprovar la sol·licitud a la Secretaria General de Turisme, la declaració de la Cordà de Paterna, com a festa d'Interés Turístic Nacional.

Vist que havent portat al desembre del 2012, la documentació prèviament a l'Agència Valenciana de Turisme perquè procedira a la seua revisió i es va observar que eren insuficients les actuacions promocionals presentades, articles de premsa, televisió de difusió nacional, etc.

Vist que en l'agost del 2015, es van poder obtenir les actuacions promocionals suficients per a completar l'expedient, per la qual cosa una vegada obtinguda tota la documentació gràfica i audiovisual necessària es va portar a l'abril d'enguany novament a l'Agència Valenciana de Turisme, on van indicar que l'expedient estava complet, no obstant això, consideraven convenient que pel Ple de l'Ajuntament ratificara l'acord

Por la Entidad  
Fdo.: Antonio Baviera Martínez

Ante mí  
La Secretaria  
Fdo.: Teresa Moran Paniagua

**QUINTO.-** Comunicar a la Real Cofradía del Santísimo Cristo de la Fe y San Vicente Ferrer, Oficina de Participación Ciudadana, Intervención de fondos y Tesorería.

**13º.- PROMOCIÓN Y DINAMIZACIÓN MUNICIPAL.-RATIFICACIÓN ACUERDO PLENO DECLARANDO FIESTA DE INTERÉS TURÍSTICO NACIONAL LA CORDÀ DE PATERNA.-** Visto el expediente instruido para la declaración de la CORDA DE PATERNA, como fiesta de INTERES TURISTICO NACIONAL.

Resultando que por el Ayuntamiento Pleno de 26 de septiembre de 2012, se aprobó la solicitud a la Secretaria General de Turismo, la declaración de la Cordá de Paterna, como fiesta de Interés Turístico Nacional.

Resultando que habiendo llevado en diciembre de 2012, la documentación previamente a la Agencia Valenciana de Turismo para que procediera a su revisión y se observó que eran insuficientes las actuaciones promocionales presentadas, artículos de prensa, televisión de difusión nacional, etc.

Resultando que en Agosto de 2015, se pudieron obtener las actuaciones promocionales suficientes para completar el expediente, por lo que una vez obtenida toda la documentación gráfica y audiovisual necesaria se llevó en abril del presente año nuevamente a la Agencia Valenciana de Turismo, donde indicaron que el expediente estaba completo, no obstante, consideraban conveniente que por el Ayuntamiento Pleno

plenari de data 26 de setembre del 2012, atés que la corporació havia canviat. Així com l'actualització en data de l'informe del tècnic de Turisme referent a l'equipament d'allotjaments i servicis turístics per a la recepció de visitants.

Atés que l'expedient actualment ja està complet i reunit totes les condicions tècniques i jurídiques establides en l'Orde ITC 1763/2006 de 3 de maig per la qual es regula la declaració de festes d'Interés Turístic Nacional (BOE de data 7 de juny del 2006).

Atés l'acord adoptat pel Ple de l'Ajuntament en sessió ordinària celebrada el dia 26 de setembre del 2012, referent a la sol·licitud de declaració de la "La Cordà" com a festa d'interés turístic nacional.

Atés l'article 22 de la Llei 7/85, de 2 d'abril, reguladora de les Bases de Règim Local, en referència a les competències de l'Ajuntament en Ple.

**A la vista del que exposa i de l'informe favorable del cap de l'Àrea de Promoció i Dinamització de data 22 d'abril, i del dictamen de Comissió Informativa, el Ple per UNANIMITAT ACORDA:**

PRIMER.- Ratificar l'acord de l'Ajuntament en Ple de data 26 de setembre del 2012, pel qual s'acorda la sol·licitud de declaració de Festa d'Interés Turístic Nacional la CORDÀ DE PATERNA.

SEGON.- Remetre a l'Agència Valenciana de Turisme, tot

ratificara el acuerdo plenario de fecha 26 de septiembre de 2012, dado que la Corporación había cambiado. Así como la actualización en fecha del informe del Técnico de Turismo referente al equipamiento de alojamientos y servicios turísticos para la recepción de visitantes.

Considerando que el expediente actualmente ya está completo y reúne todas las condiciones técnicas y jurídicas establecidas en la Orden ITC 1763/2006 de 3 de mayo por la que se regula la declaración de fiestas de Interés Turístico Nacional (BOE de fecha 7 de junio de 2006).

Considerando el acuerdo adoptado por el Ayuntamiento Pleno en sesión ordinaria celebrada el día 26 de septiembre de 2012, referente a la solicitud de declaración de la "La Cordá" como fiesta de interés turístico nacional.

Considerando el artículo 22 de la Ley 7/85, de 2 de abril, reguladora de las Bases de Régimen Local, en referencia a las competencias del Ayuntamiento Pleno.

**A la vista de lo expuesto y del informe favorable de la jefa del área de Promoción y Dinamización de fecha 22 de abril, y del dictamen de Comisión Informativa, el Pleno por UNANIMIDAD ACUERDA:**

PRIMERO.- Ratificar el acuerdo del Ayuntamiento Pleno de fecha 26 de septiembre de 2012, por el que se acuerda la solicitud de declaración de Fiesta de Interés Turístico Nacional la CORDÀ DE PATERNA.

SEGUNDO.- Remitir a la Agencia Valenciana de Turismo, todo

l'expedient per a iniciar el procés establert en l'Orde ITC 1763/2006 de 3 de maig per la qual es regula la declaració de festes d'Interés Turístic Nacional (BOE de data 7 de juny del 2006).

**14é.- GESTIÓ IBI.-ÀREA DE GESTIÓ MUNICIPAL.-DACIÓ DE COMPTE PROVIDÈNCIA ALCALDIA SOL·LICITANT A CADASTRE APLICACIÓ ALS VALORS CADASTRALS DELS COEFICIENTS QUE PER AL SEU DISMINUCIÓ ESTABLISCA LA LPGE PER AL 2017.-** Vist l'expedient de referència i la documentació que consta, i oberta deliberació, el Sr. Ochando del grup de Ciudadanos, va manifestar que este punt connecta amb el 21 i una possible baixada de l'IBI i que hi ha una sèrie de qüestions que no entén, ja que l'equip de Govern va sol·licitar al juliol la revisió catastral i es va denegar; que quan el seu grup al setembre va preguntar sobre este tema es va contestar que no se sabia i que d'altra banda, en l'esborrany de pressupostos de l'equip de Govern figurava un increment de recaptació de l'IBI. Va manifestar la seua perplexitat davant de certes dades i afirmacions i conclou afirmant que si es volia abaixar l'IBI el millor i més segur era senzillament abaixar el diferencial de 0,48 a 0,40.

El Sr. Ferri es planteja què ocurrirà si no arriben a aprovar en temps els pressupostos del 2017, davant de la situació política incerta actual.

El Sr. alcalde informa que el seu Grup mai va parlar d'abaixar els impostos sinó d'aconseguir impostos justos i per això van demanar la revisió catastral. Va afegir que la Direcció General de cadastre és molt estricta i va recomanar acollir-se a la rebaixa del 8% per a tots els immobles el que es notarà també en altres impostos, per la qual cosa es considera una

el expediente para iniciar el proceso establecido en la Orden ITC 1763/2006 de 3 de mayo por la que se regula la declaración de fiestas de Interés Turístico Nacional (BOE de fecha 7 de junio de 2006).

**14º.- GESTIÓN IBI.-AREA DE GESTIÓN MUNICIPAL.-DACIÓN CUENTA PROVIDENCIA ALCALDÍA SOLICITANDO A CATASTRO APLICACIÓN A LOS VALORES CATASTRALES DE LOS COEFICIENTES QUE PARA SU DECREMENTO ESTABLEZCA LA LPGE PARA 2017.-** Visto el expediente de referencia y la documentación que consta, y abierta deliberación, el Sr. Ochando del grupo de Ciudadanos, manifestó que este punto conecta con el 21 y una posible bajada del IBI y que hay una serie de cuestiones que no entiende, ya que el equipo de Gobierno solicitó en julio la revisión catastral y se denegó; que cuando su grupo en setiembre preguntó sobre este tema se contestó que no se sabía y que por otra parte, en el borrador de presupuestos del equipo de Gobierno figuraba un incremento de recaudación del IBI. Manifestó su perplejidad ante ciertos datos y afirmaciones y concluye afirmando que si se quería bajar el IBI lo mejor y más seguro era sencillamente bajar el diferencial de 0,48 a 0,40.

El Sr. Ferri se plantea qué ocurrirá si no llegan a aprobar en tiempo los presupuestos del 2017, ante la situación política incierta actual.

El Sr. Alcalde informa que su Grupo nunca habló de bajar los impuestos sino de conseguir impuestos justos y por eso pidieron la revisión catastral. Añadió que la Dirección General de catastro es muy estricta y recomendó acogerse a la rebaja del 8% para todos los inmuebles lo que se notará también en otros impuestos, por lo que se considera una buena medida. Lo cual, señaló,

bona mesura. La qual cosa, va assenyalar, no impedirà que insistisquen en la revisió cadastral.

El Sr. Ochando va posar de manifest que es parla d'hipòtesis mentres que la baixada del diferencial serien fets certs que depenen exclusivament de l'ajuntament.

El Sr. alcalde va recordar que amb esta mesura es beneficia a tots els paterners i que d'altra banda la rebaixa que diu el Sr. Ochando no procediria efectuar-la en este moment sinó en l'últim trimestre de l'any.

**A la vista de l'expedient aportat i de la providència subscripta pel Sr. alcalde en data 13 d'abril, el Ple se'n dóna per assabentat.**

**15é.- PATRIMONI.-ÀREA DE GESTIÓ MUNICIPAL.-RECONeixEMENT DE CRÈDIT CORRESPONENT A GASTOS PENDENTS A 31/01/16 DE COMUNITAT DE LES VIVENDES MUNICIPALS SÍTIES AL CARRER MARE DE DÉU DE MONTIEL NÚM. 35 PTES. 15, 16, 17 I 18 I A LA TÀMERA DE LA VIVIENDA MUNICIPAL AL CARRER RAMÓN I CAJAL NÚM. 17 PTA. 13a.-** A la vista del requeriment del Jutjat de Primera Instància núm. 4 de Paterna (València), en el procediment d'Execució de títols Judicials núm. 001047/2014, que se segueix contra la Comunitat de Propietaris del carrer Mare de Déu de Montiel núm. 35 de Paterna per impagament a l'arquitecte que va realitzar el projecte de l'obra per aluminosis que es va escometre en la finca l'any 2007.

**VIST:** Que en el referit requeriment s'ordena a esta corporació l'ingrés en el compte de Depòsits i Consignacions del Jutjat en el Banc de Sabadell, dels drets de crèdits que la Comunitat de Propietaris del carrer Mare de Déu de Montiel núm. 35 ostenta enfront d'este Ajuntament, com a propietari

no impedirà que insistan en la revisió catastral.

El Sr. Ochando puso de manifiesto que se habla de hipótesis mientras que la bajada del diferencial serían hechos ciertos que dependen exclusivamente del ayuntamiento.

El Sr. Alcalde recordó que con esta medida se beneficia a todos los paterneros y que por otra parte la rebaja que dice el Sr. Ochando no procedería efectuarla en este momento sino en el último trimestre del año.

**A la vista del expediente aportado y de la providencia suscrita por el Sr. Alcalde en fecha 13 de abril, el Pleno se da por enterado.**

**15º.- PATRIMONIO.-AREA DE GESTIÓN MUNICIPAL.-RECONOCIMIENTO DE CRÉDITO CORRESPONDIENTE A GASTOS PENDIENTES A 31/01/16 DE COMUNIDAD DE LAS VIVIENDAS MUNICIPALES SITAS EN LA CALLE VIRGEN DE MONTIEL Nº 35 PTAS. 15, 16, 17 Y 18 Y A LA TÀMERA DE LA VIVIENDA MUNICIPAL EN CALLE RAMÓN Y CAJAL Nº 17 PTA. 13ª.-** A la vista del requerimiento del Juzgado de Primera Instancia nº 4 de Paterna (Valencia), en el procedimiento de Ejecución de Títulos Judiciales nº 001047/2014, que se sigue contra la Comunidad de Propietarios de la calle Virgen de Montiel nº 35 de Paterna por impago al Arquitecto que realizó el Proyecto de la obra por aluminosis que se acometió en la finca en el año 2007.

**RESULTANDO:** Que en el referido requerimiento se ordena a esta Corporación el ingreso en la cuenta de Depósitos y Consignaciones del Juzgado en el Banco de Sabadell, de los derechos de crèdits que la Comunidad de Propietarios de la calle Virgen de Montiel nº 35 ostenta frente a este

de les vivendes portes núm. 15, 16, 17 i 18, corresponent als gastos de comunitat ordinaris i extraordinaris, des del primer pagament a la recepció del requeriment, fins al pagament total de les quantitats reclamades, açò és, **15.113,58 € de principal més altres 4.534,07 € calculats provisionalment per a interessos i costes.**

VIST: Que per l'Administració de Finques de la Comunitat es remet la documentació (liquidacions trimestrals, rebuts i altres justificants) dels immobles de propietat municipal que es relacionen, reclamant el pagament dels Gastos de Comunitat pendent a 31/01/2016:

- a) Vivenda al carrer Mare de Déu de Montiel núm. 35 pta. 15
- b) Vivenda al carrer Mare de Déu de Montiel núm. 35 pta. 16
- c) Vivenda al carrer Mare de Déu de Montiel núm. 35 pta. 17
- d) Vivenda al carrer Mare de Déu de Montiel núm. 35 pta. 18

VIST: Que per mitjà d'un escrit rebut en data 10 de febrer del 2016 l'Entitat Metropolitana per al tractament de residus (EMTRE) reclama a l'Ajuntament la Taxa metropolitana pel servici de tractament, valoració i eliminació de residus sòlids urbans (TAMER) corresponent al tercer i quart trimestre de 2012 de la vivenda municipal sítia al carrer Ramón i Cajal núm. 17 pta. 13.

VIST: Que l'Ajuntament és propietari dels immobles ressenyats anteriorment, inventariats als folis respectius núm. 1050, 3102,

Ayuntamiento, como propietario de las viviendas puertas nº 15, 16, 17 y 18, correspondiente a los gastos de comunidad ordinarios y extraordinarios, desde el primer pago a la recepción del requerimiento, hasta el pago total de las cantidades reclamadas, esto es, 15.113,58 € de principal más otros 4.534,07 € calculados provisionalmente para intereses y costas.

RESULTANDO: Que por la Administración de Fincas de la Comunidad se remite la documentación (liquidaciones trimestrales, recibos y otros justificantes) de los inmuebles de propiedad municipal que se relacionan, reclamando el pago de los Gastos de Comunidad pendientes a 31/01/2016:

- a) Vivienda en calle Virgen de Montiel nº 35 pta. 15
- b) Vivienda en calle Virgen de Montiel nº 35 pta. 16
- c) Vivienda en calle Virgen de Montiel nº 35 pta. 17
- d) Vivienda en calle Virgen de Montiel nº 35 pta. 18

RESULTANDO: Que mediante escrito recibido en fecha 10 de febrero de 2016 la Entidad Metropolitana para el tratamiento de residuos (EMTRE) reclama al Ayuntamiento la Tasa metropolitana por el servicio de tratamiento, valorización y eliminación de residuos sólidos urbanos (TAMER) correspondiente al tercer y cuarto trimestre de 2012 de la vivienda municipal sita en la calle Ramón y Cajal nº 17 pta. 13.

RESULTANDO: Que el Ayuntamiento es propietario de los inmuebles reseñados anteriormente, inventariados a los folios

3101, 3103 i 1201 del vigent Inventari de Béns Municipal a 22/05/2015 aprovat per acord de l'Ajuntament en Ple de data 30/09/2015.

VIST: Que les vivendes municipals del carrer Mare de Déu de Montiel núm. 35 estan arrendades corresponent als inquilins el pagament dels rebuts de comunitat, d'acord amb la clàusula quarta del contracte d'arrendament, i que la vivenda municipal del carrer Ramón i Cajal núm. 17 pta. 13 es troba pendent d'execució de desdonament pel Jutjat.

VIST: Que l'import total dels rebuts pendents a 31/01/2016 de les vivendes de Mare de Déu de Montiel núm. 35 ascendix a **1.111,52 €**, segons el detall següent:

- a) Liquidació rebuts de gener a desembre del 2014, rebuts de gener a desembre del 2015 i rebut de gener del 2016 de gastos de comunitat, vivenda al carrer **Mare de Déu de Montiel núm. 35 pta. 15**, per import total de **300 €**.
- b) Liquidació rebuts de gener, juny, novembre i desembre del 2014, rebuts de gener a maig del 2015 i rebut de gener del 2016 de gastos de comunitat, vivenda al carrer **Mare de Déu de Montiel núm. 35 pta. 16**, per import total descomptats els 50 € entregats per la inquilina, de **71,92 €**.
- c) Liquidació rebuts de gener a desembre del 2014, rebuts de gener a desembre del 2015 i rebut de gener del 2016 de gastos de comunitat, vivenda al carrer **Mare de Déu de Montiel núm. 35 pta. 17**, per import total descomptats els 50 € entregats per la inquilina, de **250 €**.

respectivos nº 1050, 3102, 3101, 3103 y 1201 del vigente Inventario de Bienes Municipal a 22/05/2015 aprobado por acuerdo del Ayuntamiento Pleno de fecha 30/09/2015.

RESULTANDO: Que las viviendas municipales de la calle Virgen de Montiel nº 35 están arrendadas correspondiendo a los inquilinos el pago de los recibos de comunidad, de acuerdo con la clausula cuarta del contrato de arrendamiento, y que la vivienda municipal de la calle Ramón y Cajal nº 17 pta. 13 se encuentra pendiente de ejecución de desahucio por el Juzgado.

RESULTANDO: Que el importe total de los recibos pendientes a 31/01/2016 de las viviendas de Virgen de Montiel nº 35 asciende a **1.111,52 €**, según el siguiente detalle:

- a) Liquidación recibos de enero a diciembre de 2014, recibos de enero a diciembre de 2015 y recibo de enero de 2016 de gastos de comunidad, vivienda en calle **Virgen de Montiel nº 35 pta. 15**, por importe total de **300 €**.
- b) Liquidación recibos de enero, junio, noviembre y diciembre de 2014, recibos de enero a mayo de 2015 y recibo de enero de 2016 de gastos de comunidad, vivienda en calle **Virgen de Montiel nº 35 pta. 16**, por importe total descontados los 50 € entregados por la inquilina, de **71,92 €**.
- c) Liquidación recibos de enero a diciembre de 2014, recibos de enero a diciembre de 2015 y recibo de enero de 2016 de gastos de comunidad, vivienda en calle **Virgen de Montiel nº 35 pta. 17**, por importe total descontados los 50 € entregados por la inquilina, de **250 €**.

d) Liquidació rebuts pendents a 31/12/13, rebuts de gener a desembre del 2014, rebuts de gener a desembre del 2015 i rebut de gener del 2016 de gastos de comunitat, vivenda al carrer **Mare de Déu de Montiel** núm. 35 pta. 18, per import total de **489,60 €**.

VIST: Que l'import pendent de pagament de la TAMER corresponent al tercer i quart trimestre de 2012 de la vivenda municipal sítia al carrer Ramón i Cajal núm. 17 pta. 13, ascendix a **76,46 €**.

VIST: Que es remet una còpia a Intervenció de les factures, certificacions i documentació acreditativa dels imports pendents, per al seu pagament, i que hi ha consignació pressupostària per al gasto que es pretén segons RC. Ref. núm. 201600018885.

ATÉS que d'acord amb l'art. 9,5<sup>è</sup> de la Llei de Propietat Horitzontal és obligació de cada propietari contribuir, d'acord amb la quota de participació, en els gastos generals per a l'adequat sosteniment de l'immoble.

ATÉS que d'acord amb l'art. 176.2 del Text Refós de la Llei Reguladora de les Hisendes locals, s'aplicaran als crèdits del pressupost vigent, en el moment del seu reconeixement, les obligacions derivades de compromisos de gastos degudament adquirits en exercicis anteriors.

ATÉS que d'acord amb l'art. 60 del Reial Decret 500/90 de 20 d'abril, pel qual es desenrotlla el capítol primer del títol sisé de la Llei 39/1988, de 28 de desembre,

d) Liquidación recibos pendientes a 31/12/13, recibos de enero a diciembre de 2014, recibos de enero a diciembre de 2015 y recibo de enero de 2016 de gastos de comunidad, vivienda en calle **Virgen de Montiel** nº 35 pta. 18, por importe total de **489,60 €**.

RESULTANDO: Que el importe pendiente de pago de la TAMER correspondiente al tercer y cuarto trimestre de 2012 de la vivienda municipal sita en la calle Ramón y Cajal nº 17 pta. 13, asciende a **76,46 €**.

RESULTANDO: Que se remite copia a Intervención de las facturas, certificaciones y documentación acreditativa de los importes pendientes, para su pago, y que existe consignación presupuestaria para el gasto que se pretende según RC. Ref. nº 201600018885.

CONSIDERANDO que de acuerdo con el art. 9,5<sup>º</sup> de la Ley de Propiedad Horizontal es obligación de cada propietario contribuir, con arreglo a la cuota de participación, en los gastos generales para el adecuado sostenimiento del inmueble.

CONSIDERANDO que de acuerdo con el art. 176.2 del Texto Refundido de la Ley Reguladora de las Haciendas Locales, se aplicarán a los créditos del presupuesto vigente, en el momento de su reconocimiento, las obligaciones derivadas de compromisos de gastos debidamente adquiridos en ejercicios anteriores.

CONSIDERANDO que de acuerdo con el art. 60 del Real Decreto 500/90 de 20 de abril, por el que se desarrolla el capítulo primero del título sexto de la Ley 39/1988,

correspondrà al Ple de l'entitat el reconeixement extrajudicial de crèdits.

A la vista del que exposa i de l'informe favorable de la Direcció d'Àrea, de data 1 d'abril, i del dictamen de Comissió Informativa, el Ple per UNANIMITAT ACORDA:

PRIMER: Reconèixer crèdits, convalidar i aprovar el gasto en el Pressupost de l'exercici de 2016, de les obligacions assumides per l'Ajuntament procedents d'exercicis anteriors per import d'**1.111,52 € i 76,46 €**, RC Núm. 201600018885, amb càrrec a la partida del pressupost de gastos núm. 9200-21200, corresponents als gastos que figuren detallats en el Vist sisé i seté d'esta Resolució.

SEGON: Procedir al pagament de les quantitats degudes en concepte de gastos de comunitat que es detallen a continuació, per mitjà d'ingrés en el compte de Depòsits i Consignacions del Jutjat de Primera Instància núm. 4 de Paterna (València) en el banc Santander, entitat 0049, IBAN ES55, Oficina 3569, DC 92 núm. compte 4534 0000 05 1047 14:

- a) Liquidació rebuts de gener a desembre del 2014, rebuts de gener a desembre del 2015 i rebut de gener del 2016 de gastos de comunitat, vivenda al carrer **Mare de Déu de Montiel núm. 35 pta. 15**, per import total de **300 €**.
- b) Liquidació rebuts de gener, juny, novembre i desembre del 2014, rebuts de gener a maig del 2015 i rebut de gener del 2016 de gastos de comunitat, vivenda al carrer **Mare de Déu de Montiel núm. 35 pta. 16**, per import total descomptats els 50 €

de 28 de diciembre, corresponderá al Pleno de la Entidad el reconocimiento extrajudicial de créditos.

A la vista de lo expuesto y del informe favorable de la Jefatura de Area, de fecha 1 de abril, y del dictamen de Comisión Informativa, el Pleno por UNANIMIDAD ACUERDA:

PRIMERO: Reconocer créditos, convalidar y aprovar el gasto en el Presupuesto del ejercicio de 2016, de las obligaciones asumidas por el Ayuntamiento procedentes de ejercicios anteriores por importe de **1.111,52 € y 76,46 €**, RC. n° 201600018885, con cargo a la partida del presupuesto de gastos n° 9200-21200, correspondientes a los gastos que figuran detallados en el Resultando sexto y séptimo de esta Resolución.

SEGUNDO: Proceder al pago de las cantidades adeudadas en concepto de gastos de comunidad que se detallan a continuación, mediante ingreso en la cuenta de Depósitos y Consignaciones del Juzgado de Primera Instancia n° 4 de Paterna (Valencia) en el Banco Santander, entidad 0049, IBAN ES55, Oficina 3569, D.C. 92 n° cuenta 4534 0000 05 1047 14:

- a) Liquidación recibos de enero a diciembre de 2014, recibos de enero a diciembre de 2015 y recibo de enero de 2016 de gastos de comunidad, vivienda en calle **Virgen de Montiel n° 35 pta. 15**, por importe total de **300 €**.
- b) Liquidación recibos de enero, junio, noviembre y diciembre de 2014, recibos de enero a mayo de 2015 y recibo de enero de 2016 de gastos de comunidad, vivienda en calle **Virgen de Montiel n° 35 pta. 16**, por importe total descontados los 50 €

entregats per la inquilina,  
de **71,92 €**.

- c) Liquidació rebuts de gener a desembre del 2014, rebuts de gener a desembre del 2015 i rebut de gener del 2016 de gastos de comunitat, vivenda al carrer **Mare de Déu de Montiel núm. 35 pta. 17**, per import total descomptats els 50 € entregats per la inquilina, de **250 €**.
- d) Liquidació rebuts pendents a 31/12/13, rebuts de gener a desembre del 2014, rebuts de gener a desembre del 2015 i rebut de gener del 2016 de gastos de comunitat, vivenda al carrer **Mare de Déu de Montiel núm. 35 pta. 18**, per import total de **489,60 €**.

TERCER: Procedir al pagament de la quantitat deguda en concepte de Taxa metropolitana pel servei de tractament, valoració i eliminació de residus sòlids urbans (TAMER) corresponent al tercer i Quart trimestre de 2012 per import de **76,46 €**, per mitjà d'ingrés en el compte de l'entitat Metropolitana per al tractament de residus (EMTRE) en l'entitat Bankia núm. ES40-2038-9931-20-6003116598.

QUART: Notificar el present acord al Jutjat de Primera Instància núm. 4 de Paterna (València), a l'entitat Metropolitana per al tractament de residus (EMTRE) i a l'Administració de Finques Melendro S.L.L als efectes oportuns.

CINQUÉ: Notificar el present acord a Intervenció i Tresoreria municipal als efectes oportuns.

SISÉ: Notificar el present acord als arrendataris de les vivendes municipals del carrer Mare de Déu de Montiel núm. 35 portes 15, 16, 17 i 18, comunicant-los que

entregados por la inquilina,  
de **71,92 €**.

- c) Liquidación recibos de enero a diciembre de 2014, recibos de enero a diciembre de 2015 y recibo de enero de 2016 de gastos de comunidad, vivienda en calle **Virgen de Montiel nº 35 pta. 17**, por importe total descontados los 50 € entregados por la inquilina, de **250 €**.
- d) Liquidación recibos pendientes a 31/12/13, recibos de enero a diciembre de 2014, recibos de enero a diciembre de 2015 y recibo de enero de 2016 de gastos de comunidad, vivienda en calle **Virgen de Montiel nº 35 pta. 18**, por importe total de **489,60 €**.

TERCERO: Proceder al pago de la cantidad adeudada en concepto de Tasa metropolitana por el servicio de tratamiento, valorización y eliminación de residuos sólidos urbanos (TAMER) correspondiente al tercer y cuarto trimestre de 2012 por importe de **76,46 €**, mediante ingreso en la cuenta de la Entidad Metropolitana para el tratamiento de residuos (EMTRE) en la Entidad Bankia nº ES40-2038-9931-20-6003116598.

CUARTO: Notificar el presente acuerdo al Juzgado de Primera Instancia nº 4 de Paterna (Valencia), a la Entidad Metropolitana para el tratamiento de residuos (EMTRE) y a la Administración de Fincas Melendro S.L.L a los efectos oportunos.

QUINTO: Notificar el presente acuerdo a Intervención y Tesorería municipal a los efectos oportunos.

SEXTO: Notificar el presente acuerdo a los arrendatarios de las viviendas municipales de la calle Virgen de Montiel nº 35 puertas 15, 16, 17 y 18, comunicándoles que los

els rebuts que es generen a partir de gener del 2016 i fins que el Jutjat comuniqui la cancel·lació del deute de la Comunitat, seran abonats mensualment per l'Ajuntament, repercutint els imports en el rebut d'Arrendament trimestral.

**16é.- PATRIMONI.-ÀREA DE GESTIÓ MUNICIPAL.-AMPLIANT L'OBJECTE DE DELIMITACIÓ DEL CAMÍ A LA PARTIDA DE PATINYO, POLÍGON 2, TRAVESSIA ENTRE EL CAMÍ DEL BARRANC FONDO AL PLA DEL POU I BARRANC FONDO A LA CANYADA A TOTS ELS PROPIETARIS AFECTATS EN EL TRAM COMPRES ENTRE LES PARCEL·LES 129 I 118 DEL POLÍGON 2.-** Vist l'expedient de recuperació del camí en partida de Patinyo enfront de les parcel·les 116 i 117 del polígon 2.

VIST: Que com a conseqüència de l'obertura de sengles expedients d'infracció urbanística als propietaris de les parcel·les 116 i 117 del polígon 2 per tanca d'estes sense respectar alineació que dona a camí públic s'inicia expedient de delimitació del camí i, previs els tràmits oportuns, l'Ajuntament en Ple, en sessió celebrada el 22 de desembre del 2015 adopta els acords següents:

**"PRIMER:** Procedir al delimitació del Camí en partida de Patinyo, polígon 2, travessia entre el camí del barranc fondo al pla del pou i barranc fondo a la Canyada de les parcel·les de rústica núm. 116 i 117 del polígon 2, límitrofs pel límit Nord.

**SEGON:** Notificar el present acord als amos de les parcel·les de rústica límitrofs núm. 116 i 117 del Polígon 2, per a la presentació per estos de tots els documents que estimen conduents a la prova i defensa dels seus drets, fins als vint dies anteriors al començament

recibos que se generen a partir de enero de 2016 y hasta que el Juzgado comuniqui la cancelación de la deuda de la Comunidad, serán abonados mensualmente por el Ayuntamiento, repercutiendo los importes en el recibo de Arrendamiento trimestral.

**16º.- PATRIMONIO.-AREA DE GESTIÓN MUNICIPAL.-AMPLIANDO EL OBJETO DE DESLINDE DEL CAMINO EN PARTIDA DE PATIÑO, POLÍGONO 2, TRAVESÍA ENTRE EL CAMINO DEL BARRANCO HONDO AL PLA DEL POU Y BARRANCO HONDO A LA CAÑADA A TODOS LOS PROPIETARIOS AFECTADOS EN EL TRAMO COMPRENDIDO ENTRE LAS PARCELAS 129 Y 118 DEL POLÍGONO 2.-** Visto el expediente de recuperación del camino en partida de Patiño frente a las parcelas 116 y 117 del polígono 2.

RESULTANDO: Que como consecuencia de la apertura de sendos expedientes de infracción urbanística a los propietarios de las parcelas 116 y 117 del polígono 2 por vallado de las mismas sin respetar alineación recayente a camino público se inicia expediente de deslinde del camino y, previos los trámites oportunos, el Ayuntamiento Pleno, en sesión celebrada el 22 de diciembre de 2015 adopta los siguientes acuerdos:

**"PRIMERO:** Proceder al deslinde del Camino en partida de Patiño, polígono 2, travesía entre el camino del barranco hondo al pla del pou y barranco hondo a la Cañada de las parcelas de rústica nº 116 y 117 del polígono 2, colindantes por el límite Norte.

**SEGUNDO:** Notificar el presente acuerdo a los dueños de las parcelas de rústica colindantes nº 116 y 117 del Polígono 2, para la presentación por los mismos de cuantos documentos estimen conducentes a la prueba y defensa de sus derechos, hasta los veinte

de les operacions.

TERCER: Publicar, amb la mateixa finalitat, l'anunci de delimitació en el Butlletí Oficial de la província i en el Tauler d'anuncis de l'Ajuntament.

QUART: Traslladar el present acord al Registre de la Propietat de Paterna a efecte que es realitzi l'anotació marginal del delimitació de la finca de propietat municipal.

CINQUÉ: Establir que el delimitació s'iniciarà el dia 11 d'abril a les 9,30 hores, sempre que hagen transcorregut seixanta dies des de la publicació de l'anunci en el Butlletí Oficial de la província."

VIST: Que dins del tràmit d'exposició al públic es presenten al·legacions pels propietaris d'ambdues parcel·les, sol·licitant l'anul·lació de l'expedient de delimitació.

VIST: Que sol·licitat informe el topògraf municipal en data 30 de març emet el següent, que es reproduïx íntegrament:

días anteriores al comienzo de las operaciones.

TERCERO: Publicar, con la misma finalidad, el anuncio de deslinde en el Boletín Oficial de la Provincia y en el Tablón de anuncios del Ayuntamiento.

CUARTO: Dar traslado del presente acuerdo al Registro de la Propiedad de Paterna a efecto de que se realice la anotación marginal del deslinde de la finca de propiedad municipal.

QUINTO: Establecer que el deslinde se iniciará el día 11 de abril a las 9,30 horas, siempre que hayan transcurrido sesenta días desde la publicación del anuncio en el Boletín Oficial de la Provincia."

RESULTANDO: Que dentro del trámite de exposición al público se presentan alegaciones por los propietarios de ambas parcelas, solicitando la anulación del expediente de deslinde.

RESULTANDO: Que solicitado informe al Topógrafo municipal este en fecha 30 de marzo emite el siguiente, que se reproduce íntegramente:



**AJUNTAMENT  
DE  
PATERNA  
(VALENCIA)**

2112

### **AREA DE SOSTENIBILIDAD**

#### **INFORME**

El técnico que suscribe, topógrafo municipal, en relación al expediente 3/15 del Area de gestión municipal (Gestión del Patrimonio) relativo al vallado de parcelas invadiendo un camino público en el polígono 2, tiene el deber de informar:

- En el catastro de 1931-1941 la antigua parcela catastral nº 10 del polígono 2 engloba a las parcelas números 10, 112, 113, 115, 116, 117 y 118. Documento nº 14.
- Según la ficha catastral histórica, la parcela nº 10 original tenía una superficie de 85 áreas, equivalentes a 8.500 m<sup>2</sup>. Dicha parcela lindaba por el Este, Sur y Oeste con caminos. Documento 18.
- Por tanto, la parcela actual 116 del polígono 2, perteneciente a la antigua parcela nº 10, sí lindaba originalmente con un camino.
- En la escritura de la parcela 116 aportada por el propietario no figura como linde Sur el camino y se ha sustituido dicho linde por la parcela 101. El catastro actual sigue esa misma línea. Documento 16.
- El catastro, a partir de 1990, elimina de su cartografía el camino a lo largo de las parcelas 101, 10, 112, 116, 117 y parte de la 118. Deberá ser el catastro el que informe el motivo de dicho cambio cartográfico y explique por qué se elimina un camino que estaba grafiado en los catastrales antiguos y constaba como tal en la ficha catastral histórica de la parcela nº 10 del polígono 2.



**AJUNTAMENT  
DE  
PATERNA  
(VALENCIA)**

2113

- El ensanchamiento del camino grafiado en los catastrales antiguos en los lindes con las parcelas antiguas 10, 116 y 101 (actualmente correspondería dicho ensanchamiento a las parcelas 112, 116 y 101) se debe a la existencia de una zona boscosa en ese punto. Esa zona boscosa se puede apreciar en todas las fotografías disponibles en estos momentos : años 1945, 1973, 2000, 2004, 2006, 2008, 2010, 2012 y 2015. El camino original transitaba por en medio de dicha zona boscosa. Aún puede intuirse a día de hoy, en el terreno, el trazado del camino. Documentos 3 a 13. Documento 17.
- La situación geográfica de esa masa boscosa no ofrece dudas ya que puede ser situada a partir de elementos que han perdurado en el tiempo desde el año 1945 hasta nuestros días.
- En todas las fotografías disponibles, de los años ya citados, se aprecian los algarrobos, aún existentes a día de hoy, que han perdurado inalterables en su posición desde el año 1945. Estos árboles permiten georreferenciar y superponer entre ellas las diferentes fotografías. También permite la georreferencia y superposición la casa en ruinas situada en el vértice noreste de la parcela 100, ruinas aún existentes. Ver documentos 3 a 13.
- Se puede apreciar en las fotografías cómo las parcelas 100 y 101 situadas al Sur del camino permanecen invariables, mientras que las parcelas 116, 117 y 118 situadas al Norte del camino son valladas en diferentes años.
- El linde norte de la parcela 100 en su totalidad, y parcialmente el linde norte de la parcela 101, hasta el ensanchamiento boscoso del camino, existen actualmente. Se trata de un linde de piedras fácilmente reconocible en el terreno que además actúa de desnivel entre el camino y las parcelas 100 y 101. Documento 2, fotos 2, 3, 4, 6, 16, 17.



**AJUNTAMENT  
DE  
PATERNA  
(VALENCIA)**

2 114

- Por tanto, el linde Norte existente hoy en día de las parcelas 100 y 101 constituye el límite Sur del camino cartografiado en los catastrales antiguos. Este linde, junto con la zona boscosa, la casa en ruinas y los algarrobos, constituyen puntos suficientes para hacer un encaje razonable y concluir que el vallado de las parcelas 116 y 117 del polígono 2 están ocupando parte del camino original cartografiado en los catastrales antiguos de los años 1927-1931-1941.
- Por tanto, este técnico no puede sino ratificarse en su informe de 17 de diciembre de 2014 en el que concluía que las parcelas 116 y 117 habían invadido el camino histórico. Informe que se adjunta al presente.
- La parcela 117 actual, en su linde Sureste con la parcela 118, presenta un retranqueo que provoca una invasión del antiguo camino. Ver Foto 5 del Documento 2. Dicho retranqueo no está contemplado en el catastro actual. Ver Documento 16. Dicho retranqueo existe desde, al menos, el año 1973, y supuso una invasión del camino histórico, invasión que recientemente ha continuado el vallado de la parcela 116.
- Actualmente, el camino, en la zona del ensanchamiento boscoso, se ha desviado hacia el Sur de dicho ensanchamiento provocando una invasión de las parcelas 101 y 102. Documento 17.
- Actualmente, la zona de camino desviado que ha ocupado parte de la parcela 101, así como el resto de camino existente a lo largo de la parcela 117 sigue siendo utilizado como así se puede apreciar en las fotografías recientes. Debido a su escasa anchura sólo puede ser transitado por personas o vehículos estrechos tipo bicicletas o motos. En su recorrido a lo largo de la parcela 118, el camino tiene la anchura correcta que sí permite la circulación de vehículos.



**AJUNTAMENT  
DE  
PATERNA  
(VALENCIA)**

2115

- La geometría de las parcelas 10, 112 y 113 de los catastrales 1931-1941 y 1941-1992 no tiene nada que ver con la geometría de las parcelas 10, 112 y 113 del catastro actual. No coinciden. La parcela 112 antigua ni siquiera contiene parte alguna de la 112 actual, sino que se encuentra en la parcela 113 actual. Documento 19.
- Es la anterior diferencia de geometrías entre las parcelas de los catastrales 1931-1941 y el catastral actual la que lleva a la errónea afirmación realizada por el propietario de la parcela 116, al decir que *el grafiado del camino realizado por el Ayuntamiento está desplazando el mismo hacia el interior de mi finca desplazándolo claramente del trazado que figura en los planos catastrales del año 1941 a 1992*. Dicha afirmación está deducida dando por hecho que la geometría de las parcelas 10, 112 y 113 de los catastrales 1931-1941 y 1941-1992 coincide con la geometría actual de dichas parcelas en catastro actual. Y, como ya se ha dicho, no es así.
- El encaje del camino histórico realizado por este técnico es correcto dentro de las precisiones que implica el manejo de cartografía histórica.
- Dice el propietario de la parcela 116 en su escrito de alegaciones que el camino objeto de discusión ha sido ocupado por la parcela 101 del polígono 2, y no por la suya, y que el linde Sur de su parcela no ha variado. Esto es totalmente erróneo. Es precisamente el linde de las parcelas 100 y 101 el que no ha cambiado desde 1945, como ya se ha explicado y puede verse claramente en la evolución fotográfica histórica del documento 17.
- Dice el propietario de la parcela 116 en su escrito de alegaciones que la Gerencia Regional del Catastro concluye que el camino reclamado está en el interior de la actual parcela 101. Esto no es cierto. En el informe de la Gerencia Regional se dice que en las ortofotos aparece un camino que



**AJUNTAMENT  
DE  
PATERNA  
(VALENCIA)**

211

vendría a unir el camino desaparecido en las cartografías catastrales a partir del año 1992, no dice que el camino actual que se aprecia en las ortofotos siga el mismo trazado que el camino grafiado en los catastrales antiguos, porque simplemente no sigue el mismo trazado. En las ortofotos se aprecia un camino aparente que se ha formado por el tránsito de personas y vehículos pequeños y, como se ha dicho en un punto anterior, discurre bordeando la masa arbolada por en medio de la cual iba el camino original. El catastro no ha realizado el encaje histórico que sí ha realizado este Ayuntamiento.

- El linde Norte de las parcelas 100 y 101 dibujado en el catastro actual no es correcto, ya que parte del camino histórico antiguo se encuentra en las parcelas 100 y 101 tal y como se encuentran grafiadas en estos momentos, de ahí la no coincidencia de superficies de dichas parcelas.
- La parcela 116, tal y como está dibujada en el catastral actual, invade parte del camino histórico. Las diferentes superficies de la parcela 116 corresponden a 1.184 m<sup>2</sup> según escritura, 1.122 m<sup>2</sup> según catastro de 1990 (geometría), 1.102 m<sup>2</sup> según catastro actual (geometría) y 1.184 m<sup>2</sup> según ficha catastral actual, todas ellas corresponden a la parcela 116 sin la existencia de ningún camino. Es decir, son superficies teniendo en cuenta que no existe ningún camino. En la escritura se citan 1.184 m<sup>2</sup> pero no se dice que linde al Sur con ningún camino, y en los diferentes catastros se superficie geoméricamente sobre una cartografía en la que no aparece ningún camino. Esa superficie no se puede relacionar de ningún modo con la existencia previa de un camino.
- El encaje del catastral 1931-1941 evidencia fuertes distorsiones y debe ser valorado en consecuencia. Por ello es por lo que, a juicio de este técnico, es



**AJUNTAMENT  
DE  
PATERNA  
(VALENCIA)**

de 117

mucho más concluyente la evolución histórica fotográfica puesta de manifiesto en el documento 17 junto con la aún existencia física de los lindes nortes de las parcelas 100 y parte de la 101, además de también intuirse físicamente el trazado original del camino a través de la zona boscosa aún existente hoy en día, intuición no obstante que puede ser objeto de diferentes apreciaciones.

- Por todo ello, este técnico reitera, una vez más, que el vallado de las parcelas 116 y 117 del polígono 2 invade parte del camino cartografiado y catastrado en los antiguos catastrales de los años treinta.

Paterna a 30 de marzo de 2016

EL TOPOGRAFO

Fdo. David Romar Andrés

VIST: Que en data 7 d'abril del 2016 l'arquitecte emet l'informe següent:

**"ÀREA DE GESTIÓ MUNICIPAL**

**GESTIÓ DE PATRIMONI**

**EXPEDIENT 3/15**

**SUSPNSIÓN DELIMITACIÓ I DESCRIPCIÓ  
FINQUES AFECTADES.**

**CAMÍ PARTIDA DE PATINYO AL COSTAT  
PARCEL·LES 116 I 117 DEL POLÍGON 2.**

Personats en lloc el 7 d'abril a les 12 h., en presència dels titulars de la parcel·la 116 i assistint el que subscriu, la Sra. cap de l'Àrea de Gestió Municipal i el Sr. topògraf municipal, s'ha considerat necessària la presència en l'esmentat delimitació de tots els propietaris afectats en el tram comprés entre les parcel·les 129 i 118 del polígon 2, ja que vista la realitat física estan afectats per este, per la qual cosa es proposa suspendre l'acte de delimitació programat i fixant una nova data necessària per a l'assistència de tots els interessats.

**Paterna, 7 d'abril del 2016**

**L'ARQUITECTE MUNICIPAL**

**DIRECTOR TÈCNIC DE L'ÀREA DE GESTIÓ  
MUNICIPAL"**

VIST: Que en data 8 d'abril es dicta providència per la tinenta d'alcalde de Sostenibilitat i Atenció a la Ciutadania disposant la suspensió de l'acte de delimitació del camí damunt referit previst per al dia 11 d'abril del 2016 als efectes de que s'adopti nou acord plenari en què s'estenga el delimitació del camí a tots els propietaris afectats en el tram comprés entre les parcel·les 129 i 118 del polígon 2.

VIST: Que ja es va elaborar la Memòria que es referix l'article

RESULTANDO: Que en fecha 7 de abril de 2016 el Arquitecto emite el siguiente informe:

**"AREA DE GESTION MUNICIPAL**

**GESTION DE PATRIMONIO**

**EXPEDIENTE 3/15**

**SUSPNSIÓN DESLINDE Y DESCRIPCION  
FINCAS AFECTADAS.**

**CAMINO PARTIDA DE PATIÑO JUNTO  
PARCELAS 116 Y 117 DEL POLIGONO 2.**

Personados en lugar el 7 de abril a las 12 h., en presencia de los titulares de la parcela 116 y asistiendo el que suscribe, la Sra. Jefa del Área de Gestión Municipal y el Sr. topógrafo municipal, se ha considerado necesaria la presencia en el citado deslinde de todos los propietarios afectados en el tramo comprendido entre las parcelas 129 y 118 del polígono 2, ya que vista la realidad física están afectados por el mismo, por lo que se propone suspender el acto de deslinde programado y fijando una nueva fecha necesaria para la asistencia de todos los interesados.

**Paterna, 7 de abril de 2016**

**EL ARQUITECTO MUNICIPAL**

**DIRECTOR TECNICO DEL AREA DE  
GESTION MUNICIPAL"**

RESULTANDO: Que en fecha 8 de abril se dicta providencia por la Teniente de Alcalde de Sostenibilidad y Atención a la Ciudadanía disponiendo la suspensión del acto de deslinde del camino arriba referido previsto para el día 11 de abril de 2016 a efectos de que se adopte nuevo acuerdo plenario en el que se extienda el deslinde del camino a todos los propietarios afectados en el tramo comprendido entre las parcelas 129 y 118 del polígono 2.

RESULTANDO: Que ya se elaboró la Memoria a se refiere el artículo

58 del Reial Decret 1372/1986 de 13 de juny, pel qual s'aprova el Reglament de Béns de les entitats locals, en la qual es posa de manifest l'existència d'una confusió física amb les parcel·les que afronten al nord del camí municipal, a la qual s'ha d'incorporar ara l'informe del topògraf damunt reproduït que justifica que en el delimitació intervinguen tots els propietaris de les parcel·les afectades per ambdós límits, nord i sud i no sols el nord.

ATÉS que l'article 56 del Reglament de de Béns de les entitats locals en relació amb l'article 82 b) de la Llei 7/85 Reguladora de les Bases del Règim Local, atorga a les corporacions locals la facultat de promoure i executar el delimitació entre els béns de la seua pertinença i els dels particulars, els límits dels quals aparegueren imprecisos o sobre els quals hi haguera indicis d'usurpació.

ATÉS que és competència del Ple l'exercici de l'acció de delimitació d'acord amb l'article 22.2 j) de la Llei Reguladora de Bases de Règim Local.

ATESA la conformitat de Secretaria a la proposta, subscripta per l'oficial major en data 20 d'abril.

**A la vista del que exposa i atés l'informe favorable de la direcció de l'Àrea, i el dictamen de la Comissió Informativa, el Ple amb els vots a favor de tots els Grups excepte dels grups Ciudadanos (6) i EU (1) que s'abstenen, ACORDA:**

PRIMER.- Ampliar l'objecte de delimitació del Camí en partida de Patinyo, polígon 2, travessia entre el camí del Barranc Fondo al Pla

58 del Real Decreto 1372/1986 de 13 de junio, por el que se aprueba el Reglamento de Bienes de las Entidades Locales, en la que se pone de manifiesto la existencia de una confusión física con las parcelas que lindan al norte del camino municipal, a la que se ha de incorporar ahora el informe del Topógrafo arriba reproducido que justifica que en el deslinde intervengan todos los propietarios de las parcelas afectadas por ambos lindes, norte y sur y no sólo el norte.

CONSIDERANDO que el artículo 56 del Reglamento de de Bienes de las Entidades Locales en relación con el artículo 82 b) de la Ley 7/85 Reguladora de las Bases del Régimen Local, otorga a las Corporaciones Locales la facultad de promover y ejecutar el deslinde entre los bienes de su pertenencia y los de los particulares, cuyos límites aparecieren imprecisos o sobre los que existieren indicios de usurpación.

CONSIDERANDO que es competencia del Pleno el ejercicio de la acción de deslinde de acuerdo con el artículo 22.2 j) de la Ley Reguladora de Bases de Régimen Local.

CONSIDERANDO la conformidad de Secretaría a la propuesta, suscrita por el Oficial Mayor en fecha 20 de abril.

**A la vista de lo expuesto y atendido el informe favorable de la jefatura del área, y el dictamen de la Comisión Informativa, el Pleno con los votos a favor de todos los Grupos excepto de los grupos Ciudadanos (6) y EU (1) que se abstienen, ACUERDA:**

PRIMERO.- Ampliar el objeto de deslinde del Camino en partida de Patiño, polígono 2, travesía entre el camino del Barranco Hondo

del Pou i Barranc Fondo a la Canyada a tots els propietaris afectats en el tram comprés entre les parcel·les 129 i 118 del polígon 2.

SEGON.- Notificar el present acord als amos de les parcel·les de rústica limitrofs núm. 129, 10, 112, 116, 117, 118 100 i 101 del Polígon 2, per a la presentació per estos de tots els documents que estimen conduents a la prova i defensa dels seus drets, fins als vint dies anteriors al començament de les operacions.

TERCER.- Publicar, amb la mateixa finalitat, l'anunci de delimitació en el Butlletí Oficial de la província i en el Tauler d'anuncis de l'Ajuntament.

QUART: Establir que el delimitació s'iniciarà el dia 20 de setembre a les 11,30 hores, sempre que hagen transcorregut seixanta dies des de la publicació de l'anunci en el Butlletí Oficial de la província.

**17é.- PATRIMONI.-ÀREA DE GESTIÓ MUNICIPAL.-DECLARANT LA CADUCITAT DE LA CONCESSIÓ DE LA PARCEL·LA DE 1902 M2 INSCRITA EN EL REGISTRE DE LA PROPIETAT AL NÚM. 15889, ATORGADA AL PATRONAT INTERMUNICIPAL FRANCISCO ESTEVE; AUTORITZANT LA CESSIÓ EN PRECARI I INICIANT UN NOU EXPEDIENT ADMINISTRATIU PER A LA CONCESSIÓ PER ADJUDICACIÓ DIRECTA AL PATRONAT INTERMUNICIPAL FRANCISCO ESTEVE DE LA PARCEL·LA ABANS INDICADA I DE LES INSTAL·LACIONS CONSTRUÏDES SOBRE ESTA.-** Vist l'expedient núm. 37/13 de Gestió del Patrimoni, iniciat a instància del Sr. Vicente Vilar Aviñó, en representació del Patronat Intermunicipal Francisco Esteve, per a la pròrroga de la concessió dels terrenys sobre els quals es troba l'edifici destinat a

al Pla del Pou y Barranco Hondo a la Cañada a todos los propietarios afectados en el tramo comprendido entre las parcelas 129 y 118 del polígono 2.

SEGUNDO.- Notificar el presente acuerdo a los dueños de las parcelas de rústica colindantes nº 129, 10, 112, 116, 117, 118 100 y 101 del Polígono 2, para la presentación por los mismos de cuantos documentos estimen conducentes a la prueba y defensa de sus derechos, hasta los veinte días anteriores al comienzo de las operaciones.

TERCERO.- Publicar, con la misma finalidad, el anuncio de deslinde en el Boletín Oficial de la Provincia y en el Tablón de anuncios del Ayuntamiento.

CUARTO: Establecer que el deslinde se iniciará el día 20 de septiembre a las 11,30 horas, siempre que hayan transcurrido sesenta días desde la publicación del anuncio en el Boletín Oficial de la Provincia.

**17º.- PATRIMONIO.-AREA DE GESTIÓN MUNICIPAL.-DECLARANDO LA CADUCIDAD DE LA CONCESIÓN DE LA PARCELA DE 1902 M2 INSCRITA EN EL REGISTRO DE LA PROPIEDAD AL N° 15889, OTORGADA AL PATRONATO INTERMUNICIPAL FRANCISCO ESTEVE; AUTORIZANDO LA CESIÓ EN PRECARIO E INICIANDO UN NUEVO EXPEDIENTE ADMINISTRATIVO PARA LA CONCESIÓN POR ADJUDICACIÓN DIRECTA AL PATRONATO INTERMUNICIPAL FRANCISCO ESTEVE DE LA PARCELA ARriba INDICADA Y DE LAS INSTALACIONES CONSTRUIDAS SOBRE LA MISMA.-** Visto el expediente nº 37/13 de Gestión del Patrimonio, iniciado a instancia de D. Vicente Vilar Aviñó, en representación del Patronato Intermunicipal Francisco Esteve, para la pròrroga de la concesión de los terrenos sobre los cuales se encuentra el edificio

Col·legi d'Educació Especial per un termini de trenta anys i

VIST.- El 3 de novembre de 1976 el Sr. Rafael Salom García i esposa venen a l'Ajuntament de Paterna dos finques rústiques síties a la Partida del Moli, en escriptura atorgada davant del notari Sr. Fernando de Peralta Lozano, inscrites en el Registre de la Propietat al tom 695, llibre 126, folis 158 i 159, finques núm. 15889 i 15890, amb una superfície de 1902 m<sup>2</sup> i 1.234 m<sup>2</sup> respectivament; inventariant-se per separat, la primera en l'epígraf 8, de Béns i Drets revertibles i la segona en l'epígraf 1, Béns Immobles, si bé per acord plenari de 27 de juny de 1978 es rectifica l'assentament relatiu a la primera, donant-se de baixa en l'epígraf 8 i d'alta en l'epígraf 1.

VIST.- En data 27 de maig de 1983 l'Ajuntament en Ple acorda l'adjudicació de la concessió de l'aprofitament que correspon a l'ocupació i ús privatiu de la parcel·la municipal sítia a la partida dels Molins, de 1902 m<sup>2</sup>, núm. 46 de l'Inventari de Béns patrimonials al Patronat Intermunicipal Francisco Esteve, conforme al Plec de Condicions i Bases que regixen la concessió del dit aprofitament.

El 30 de juny de 1983 es firma el contracte de la concessió per a la instal·lació de Centre d'Educació especial, estipulant-se entre les seues clàusules un termini de trenta anys de duració, havent de revertir a l'Ajuntament en ple ús a la seua finalització i per a la gestió directa dels seus servicis.

VIST.- En la rectificació de l'Inventari Municipal de 1990,

destinado a Colegio de Educación Especial por un plazo de treinta años y

RESULTANDO.- El 3 de noviembre de 1976 D. Rafael Salom García y esposa venden al Ayuntamiento de Paterna dos fincas rústicas sitas en la Partida del Molino, en escritura otorgada ante el notario D. Fernando de Peralta Lozano, inscritas en el Registro de la Propiedad al tomo 695, libro 126, folios 158 y 159, fincas nº 15889 y 15890, con una superficie de 1902 m<sup>2</sup> y 1.234 m<sup>2</sup> respectivamente; inventariándose por separado, la primera en el epígrafe 8, de Bienes y Derechos revertibles y la segunda en el epígrafe 1, Bienes Inmuebles, si bien por acuerdo plenario de 27 de junio de 1978 se rectifica el asiento relativo a la primera, dándose de baja en el epígrafe 8 y de alta en el epígrafe 1.

RESULTANDO.- En fecha 27 de mayo de 1983 el Ayuntamiento Pleno acuerda la adjudicación de la concesión del aprovechamiento que corresponde a la ocupación y uso privativo de la parcela municipal sita en la partida de Los Molinos, de 1902 m<sup>2</sup>, nº 46 del Inventario de Bienes patrimoniales al Patronato Intermunicipal Francisco Esteve, conforme al Pliego de Condiciones y Bases que rigen la concesión de dicho aprovechamiento.

El 30 de junio de 1983 se firma el contrato de la concesión para la instalación de Centro de Educación especial, estipulándose entre sus cláusulas un plazo de treinta años de duración, debiendo a su finalización revertir al Ayuntamiento en pleno uso y para la gestión directa de sus servicios.

RESULTANDO.- En la rectificación del Inventario Municipal de 1990, aprobada por

aprovada per acord de Ple de 27 de març de 1991 es dóna d'alta al foli 31 de l'epígraf 1 la parcel·la següent:

Nom: Patronat Intermunicipal Francisco Esteve.  
Situació: Partida dels Molins  
Superfície: 4.280 m<sup>2</sup>.  
Signatura d'inscripció en el Registre de la propietat: Fincas 15890 i 15889.

Així, les finques 15890 i 15889 són agrupades en el foli 31, donant-se de baixa els folis núm. 41 i 46 de l'anterior Inventari, sense que de les dades que es troben en poder d'eixe expedient conste la seua agrupació en el Registre, ni tampoc cap acord pel qual s'hagueren d'unificar atés que la concessió al Patronat només era sobre la parcel·la 15889, de 1902 m<sup>2</sup>. Tampoc consta d'on ix eixa superfície ja que la suma d'ambdues finques donava un total de 3.136 m<sup>2</sup>, havent-se d'haver inscrit a més almenys una d'estes en l'epígraf 8, ja que es tractava d'un bé revertible, i no en l'epígraf 1 que és com figura actualment.

VIST.- El termini de la concessió va finalitzar el 30 de juny del 2013 i el 10 d'octubre, una vegada transcorregut este, pel Patronat se sol·licita la renovació de la concessió per altres trenta anys més per a continuar la labor educativa que s'està duent a terme amb persones amb discapacitat intel·lectual i les seues famílies.

VIST.- El tècnic d'Educació en data 12 de febrer del 2014 informa el següent:

*"Que s'han comprovat els extrems assenyalats, referits a les dates de concessió detalls dels mateixos, tant en l'expedient de concessió d'aprofitament i*

acuerdo de Pleno de 27 de marzo de 1991 se da de alta al folio 31 del epígrafe 1 la siguiente parcela:

Nombre: Patronato Intermunicipal Francisco Esteve.  
Situación: Partida de Los Molinos  
Superficie: 4.280 m<sup>2</sup>.  
Signatura de inscripción en el Registro de la propiedad: Fincas 15890 y 15889.

Así, las fincas 15890 y 15889 son agrupadas en el folio 31, dándose de baja los folios nº 41 y 46 del anterior Inventario, sin que de los datos obrantes en ese expediente conste la agrupación de las mismas en el Registro, ni tampoco acuerdo alguno por el que se debieran unificar dado que la concesión al Patronato sólo era sobre la parcela 15889, de 1902 m<sup>2</sup>. Tampoco consta de dónde sale esa superficie ya que la suma de ambas fincas daba un total de 3.136 m<sup>2</sup>, debiéndose además haber inscrito al menos una de ellas en el epígrafe 8, ya que se trataba de un bien revertible, y no en el epígrafe 1 que es como figura actualmente.

RESULTANDO.- El plazo de la concesión finalizó el 30 de junio de 2013 y el 10 de octubre, una vez transcurrido el mismo, por el Patronato se solicita la renovación de la concesión por otros treinta años más para continuar la labor educativa que se está llevando a cabo con personas con discapacidad intelectual y sus familias.

RESULTANDO.- El Técnico de Educación en fecha 12 de febrero de 2014 informa lo siguiente:

*"Que se han comprobado los extremos señalados, referidos a las fechas de concesión pormenores de los mismos, tanto en el expediente de concesión de aprovechamiento y*

ocupació, facilitat per gestió de Patrimoni, tant en els estatuts de creació del Patronat Intermunicipal Francisco Esteve, facilitats pel dit organisme.

Que s'ha informat per l'entitat, que actualment es troba amb els comptes del patronat sanejades i al corrent, aprovades per la Junta del Patronat.

Que en data 20 de novembre del 2013, es va tractar la idoneïtat de prorrogar la concessió al PIFE en el si del Consell Escolar Municipal, sent aprovada de forma unànime per tots els membres del Consell.

Que hi ha un gran arrelament social en el paper que realitza el Patronat en relació amb la promoció millora de la qualitat de vida de les persones amb discapacitat en el nostre municipi.

En el pla de l'escolarització, el Centre d'Educació Especial ofereix l'única possibilitat en el nostre municipi i comarca per a escolaritzar els menors que no poden ser escolaritzats en modalitat ordinària.

En definitiva, el sentit social i educatiu que representa el Patronat per al nostre municipi i els del voltant, i el paper que desenrotlla amb un dels col·lectius més vulnerables, fa molt convenient des d'estos punts de vista la renovació per l'Ajuntament de Paterna de la concessió de l'ús de la parcel·la i edifici en els termes que es realitzen.

D'altra banda, és necessari tindre en compte que, la concessió nova, haurà d'incorporar els edificis nous que han sorgit en el desenvolupament i ampliació dels

ocupación, facilitado por gestión de Patrimonio, tanto en los estatutos de creación del Patronato Intermunicipal Francisco Esteve, facilitados por dicho organismo.

Que se ha informado por la entidad, que actualmente se encuentra con las cuentas del patronato saneadas y al corriente, aprobadas por la Junta del Patronato.

Que en fecha 20 de noviembre de 2013, se trató la idoneidad de prorrogar la concesión al P.I.F.E. en el seno del Consejo Escolar Municipal, siendo aprobada de forma unánime por todos los miembros del Consejo.

Que existe un gran arraigo social en el papel que realiza el Patronato en relación con la promoción mejora de la calidad de vida de las personas con discapacidad en nuestro municipio.

En el plano de la escolarización, el Centro de Educación Especial ofrece la única posibilidad en nuestro municipio y comarca para escolarizar a los menores que no pueden ser escolarizados en modalidad ordinaria.

En definitiva, el sentido social y educativo que representa el Patronato para nuestro municipio y los de alrededor, y el papel que desarrolla con uno de los colectivos más vulnerables, hace muy conveniente desde estos puntos de vista la renovación por el Ayuntamiento de Paterna de la concesión del uso de la parcela y edificio en los términos que se vienen realizando.

Por otro lado, es necesario tener en cuenta que, la concesión nueva, habrá de incorporar los edificios nuevos que han surgido en el desarrollo y ampliación de los

servicis que han anat oferint el Patronat: Centre de Dia i Ocupacional, Centre d'Estimulació Primerenca.

Així mateix, i segons allò que s'ha expressat pel Consell Escolar Municipal, seria necessari comunicar als ajuntaments que formen part del Patronat: Quart de Poblet i Manises, la renovació de la concessió.

VIST.- El 22 de febrer del 2016, el director tècnic de l'Àrea de Sostenibilitat emet l'informe següent:

"El tècnic que subscriu, en relació amb l'escrit remès per l'Àrea de Gestió Municipal, sol·licitant informe relatiu a qualificació urbanística de la parcel·la cadastral 46192A013000650000JZ, en la qual es troba ubicat l'Intermunicipal Francisco Esteve, informe:

- La parcel·la té la qualificació de sòl dotacional públic, clau U-IV-35/721 "Zona d'equipament docent".

- No és possible l'alteració de la qualificació de la parcel·la llevat que es tramitara una modificació puntual del pla general, amb el condicionant, que s'ha de mantindre l'estàndard dotacional definit en el pla, la qual cosa implicaria adquirir i qualificar en la mateixa zona, una parcel·la d'idèntica o superior superfície a la parcel·la U-IV-35/721 ( 3.340 m<sup>2</sup> s)"

VIST.- En la Guia de centres docents de la Conselleria d'Educació, Investigació, Cultura i Esport figura inscrit el Centre Privat d'Educació Especial Francisco Esteve, com un centre privat concertat i autorització per a nou unitats i 86 llocs.

servicios que han ido ofertando el Patronato: Centro de Día y Ocupacional, Centro de Estimulación Temprana.

Asimismo, y según lo expresado por el Consejo Escolar Municipal, sería necesario comunicar a los Ayuntamientos que forman parte del Patronato: Quart de Poblet y Manises, la renovación de la concesión.

RESULTANDO.- El 22 de febrero de 2016, el Director Técnico del Área de Sostenibilidad emite el siguiente informe:

"El técnico que suscribe, en relación con el escrito remitido por el Área de Gestión Municipal, solicitando informe relativo a calificación urbanística de la parcela catastral 46192A013000650000JZ, en la que se encuentra ubicado el Intermunicipal Francisco Esteve, informo:

- La parcela tiene la calificación de suelo dotacional público, clave U-IV-35/721 "Zona de equipamiento docente".

- No es posible la alteración de la calificación de la parcela salvo que se tramitara una modificación puntual del plan general, con el condicionante, que se debe mantener el estándar dotacional definido en el plan, lo que implicaría adquirir y calificar en la misma zona, una parcela de idéntica o superior superficie a la parcela U-IV-35/721 ( 3.340 m<sup>2</sup> s)"

RESULTANDO.- En la Guía de Centros Docentes de la Conselleria d'Educació, Investigació, Cultura i Esport figura inscrito el Centre Privat d'Educació Especial Francisco Esteve, como un centro privado concertado y autorización para nueve unidades y 86 puestos.

Consultada la base de dades de Cadastre l'immoble sobre el qual s'ubiquen les instal·lacions del Patronat figura amb la referència cadastral 46192AO13000650000JZ, polígon 13, parcel·la 65 La Tondera, amb una superfície total de 4049 m<sup>2</sup>. , com a sòl i a nom de desconegut, si bé esta superfície pareix que inclou una porció de vial públic.

A este respecte cal assenyalar que el Patronat com a concessionari és el subjecte passiu de l'IBI, per la qual cosa hauria d'haver presentat les declaracions d'alteracions cadastrals sobre l'immoble per a la seua regularització, amb independència que després haguera instat l'oportuna sol·licitud d'exempció per tractar-se d'una associació sense ànim de lucre, ja no es pot confondre exempció amb no subjecció, per la qual cosa no està exempt de l'obligació de declarar les construccions i la titularitat del dret de concessió sobre la parcel·la perquè la realitat concorde amb Cadastre.

ATÉS.- L'article 63.3 del Reglament de Béns de les entitats locals, aprovat per Decret de 27 de maig de 1955, que era el vigent i d'aplicació a la concessió que ens ocupa, establia que "En tota concessió sobre béns de domini públic es fixaran les clàusules d'acord amb les quals s'atorgara i, sense perjudi de què es jutjaren convenientes, constaran estes:

3r Termini d'utilització, que tindrà caràcter improrrogable, sense perjudi del que disposa el Reglament de Contractació" (que es referia a la pròrroga dels contractes d'obra per causa justificada; i als de servicis i subministraments, sense que en estos últims es poguera excedir sis mesos)

Consultada la base de datos de Catastro el inmueble sobre el que se ubican las instalaciones del Patronato figura con la referencia catastral 46192AO13000650000JZ, polígono 13, parcela 65 LaTondera, con una superficie total de 4049 m<sup>2</sup>. , como suelo y a nombre de desconocido, si bien esta superficie parece que incluye una porción de vial público.

A este respecto hay que señalar que el Patronato como concesionario es el sujeto pasivo del IBI, por lo que debería haber presentado las declaraciones de alteraciones catastrales sobre el inmueble para su regularización, con independencia de que luego hubiera instado la oportuna solicitud de exención por tratarse de una asociación sin ánimo de lucro, ya no se puede confundir exención con no sujeción, por lo que no está exento de la obligación de declarar las construcciones y la titularidad del derecho de concesión sobre la parcela para que la realidad concuerde con Catastro.

CONSIDERANDO.- El artículo 63.3 del Reglamento de Bienes de las Entidades Locales, aprobado por Decreto de 27 de mayo de 1955, que era el vigente y de aplicación a la concesión que nos ocupa, establecía que "En toda concesión sobre bienes de dominio público se fijarán las cláusulas con arreglo a las cuales se otorgare y, sin perjuicio de las que se juzgaren convenientes, constarán estas:

3º Plazo de utilización, que tendrá carácter improrrogable, sin perjuicio de lo dispuesto en el Reglamento de Contratación" (que se referia a la pròrroga de los contratos de obra por causa justificada; y a los de servicis y suministros, sin que en estos últimos se pudiera exceder de seis meses)

*La possibilitat de pròrroga tampoc estava prevista en les bases de la concessió, així la base sexta Deia "El temps de la concessió és de trenta anys" i la base novena: "La concessió caducarà per les causes següents: c) Venciment del terme de trenta anys de vigència d'esta concessió administrativa"*

ATÉS.- El Patronat Intermunicipal Francisco Esteve és una associació sense ànim de lucre, segons consta en l'article 1 dels seus estatuts, figurant inscrita en el Registre Autonòmic d'associacions amb el número 1051 i en el Registre Municipal amb el número 5.

L'article 15 diu que "Formen part de la Junta Directiva, a més dels membres elegits per l'Assemblea General, altres tres membres amb veu i vot en representació dels ajuntaments de Manises, Quart de Poblet i Paterna, i seran elegits per cada un dels seus ajuntaments entre els regidors del consistori"

ATÉS.- Les normes que han regulat genèricament els béns demaniales han sigut d'abast merament fragmentari, com assenyala Daniel I. Ripley, advocat de l'Estat excedent, en un article jurídic del Departament de Dret Públic i Processal, d'Uriá & Menéndez, per ex. Els articles 113 a 128 del Decret 1022/1964, de 15 d'abril, pel qual s'aprova el Text Articulat de la llei de Bases del Patrimoni de l'Estat i 74 a 91 del Reial Decret 1372/1986, de 13 de juny, pel qual s'aprova el Reglament de Béns de les entitats locals.

Amb la finalitat d'omplir esta falta de regulació genèrica va ser aprovada la Llei 33/2003, de 3

*La posibilidad de prórroga tampoco estaba contemplada en las bases de la concesión, así la base sexta decía "El tiempo de la concesión es de treinta años" y la base novena: "La concesión caducará por las siguientes causas: c) Vencimiento del término de treinta años de vigencia de esta concesión administrativa"*

CONSIDERANDO.- El Patronato Intermunicipal Francisco Esteve es una asociación sin ánimo de lucro, según consta en el artículo 1 de sus Estatutos, figurando inscrita en el Registro Autonómico de Asociaciones con el número 1051 y en el Registro Municipal con el número 5.

El artículo 15 de los mismos dice que "Forman parte de la Junta Directiva, además de los miembros elegidos por la Asamblea General, otros tres miembros con voz y voto en representación de los Ayuntamientos de Manises, Quart de Poblet y Paterna, y serán elegidos por cada uno de sus Ayuntamientos entre los Concejales del Consistorio"

CONSIDERANDO.- Las normas que han regulado genéricamente los bienes demaniales han sido de alcance meramente fragmentario, como señala Daniel I. Ripley, Abogado del Estado excedente, en un artículo jurídico del Departamento de Derecho Público y Procesal, de Uriá & Menéndez, por ej. los artículos 113 a 128 del Decreto 1022/1964, de 15 de abril, por el que se aprueba el Texto Articulado de la ley de Bases del Patrimonio del Estado y 74 a 91 del Real Decreto 1372/1986, de 13 de junio, por el que se aprueba el Reglamento de Bienes de las Entidades Locales.

Con la finalidad de colmar esta falta de regulación genérica fue aprobada la Ley 33/2003, de 3

de novembre, del Patrimoni de les Administracions Públiques.

Esta llei s'aplica en defecte de regulació específica, disposant en l'article 5.4 que "els béns i drets de domini públic es regiran per les lleis i disposicions especials que els hi apliquen i, a falta de normes especials, per esta llei i les disposicions que la despleguen o complementen. Les normes generals del dret administratiu i, si no n'hi ha, les normes del dret privat, s'aplicaran com a dret supletori.

Per al cas concret de les concessions i autoritzacions demaniales l'article 84.3 estableix que "Les concessions i autoritzacions sobre béns de domini públic es regiran en primer terme per la legislació especial reguladora d'aquelles i, a falta de normes especials o en cas d'insuficiència d'estes, per les disposicions d'esta llei."

ATESA.- La regulació jurídica actual de la concessió demanial en l'àmbit de l'Administració Local estava contemplada, com s'ha dit abans i fins no fa molt únicament en el Reglament de Béns de les entitats locals, ja que ni la Llei 7/1985, de 2 d'abril, reguladora de les Bases del Règim Local, ni el Text Refós de les Disposicions Legals Vigents en matèria de Règim Local, aprovat per Reial Decret Legislatiu 781/1986, de 18 d'abril, dediquen cap dels seus preceptes a esta figura jurídica.

No obstant això la Llei 8/2010, de 23 de juny, de la Generalitat, de Règim Local de la Comunitat Valenciana sí que dedica el seu article 184 a les Concessions i Autoritzacions demaniales, al tenor de les quals:

**1. L'atorgament de concessions**

de noviembre, del Patrimonio de las Administraciones Públicas.

Esta ley se aplica en defecto de regulación específica, disponiendo en su artículo 5.4 que "los bienes y derechos de dominio público se regirán por las leyes y disposiciones especiales que les sean de aplicación y, a falta de normas especiales, por esta ley y las disposiciones que la desarrollen o complementen. Las normas generales del derecho administrativo y, en su defecto, las normas del derecho privado, se aplicarán como derecho supletorio.

Para el caso concreto de las concesiones y autorizaciones demaniales el artículo 84.3 establece que "Las concesiones y autorizaciones sobre bienes de dominio público se regirán en primer término por la legislación especial reguladora de aquéllas y, a falta de normas especiales o en caso de insuficiencia de éstas, por las disposiciones de esta ley."

CONSIDERANDO.- La regulación jurídica actual de la concesión demanial en el ámbito de la Administración Local estaba contemplada, como se ha dicho antes y hasta no hace mucho únicamente en el Reglamento de Bienes de las Entidades Locales, ya que ni la Ley 7/1985, de 2 de abril, reguladora de las Bases del Régimen Local, ni el Texto Refundido de las Disposiciones Legales Vigentes en materia de Régimen Local, aprobado por Real Decreto Legislativo 781/1986, de 18 de abril, dedican ninguno de sus preceptos a esta figura jurídica.

Sin embargo la Ley 8/2010, de 23 de junio, de la Generalitat, de Régimen Local de la Comunitat Valenciana sí que dedica su artículo 184 a las Concesiones y Autorizaciones demaniales, a cuyo tenor:

**1. El otorgamiento de concesiones**

sobre béns de domini públic s'efectuarà en règim de concurrència. No obstant això, podrà acordar-se l'atorgament directe en els supòsits previstos en la llei.

**2.** Una vegada atorgada la concessió, haurà de procedir-se a la seua formalització en document administratiu. Este document serà títol suficient per a inscriure la concessió en el Registre de la Propietat.

**3.** Les concessions s'atorgaran per un temps determinat. El seu termini màxim de duració, incloses les pròrroques, no podrà excedir 75 anys, llevat que s'establisca un altre menor en les normes especials que s'apliquen.

**4.** Les concessions d'ús privatiu o aprofitament especial del domini públic podran ser gratuïtes, atorgar-se amb contraprestació o condició o estar subjectes a la taxa per utilització privativa o aprofitament especial de béns del domini públic local, d'acord amb el que preveu la legislació bàsica estatal.

**5.** Regiran les prohibicions per a ser titular de concessió demanial previstes en la legislació bàsica estatal en matèria de patrimoni.

**6.** El règim de les autoritzacions demaniales es regirà pel que estableix la normativa bàsica aplicable.

ATÉS.- L'article 93.1 de la Llei 33/2003, de 3 de novembre, del Patrimoni de les Administracions Públiques estableix que: "L'atorgament de concessions sobre béns de domini públic s'efectuarà en règim de concurrència. No obstant això, podrà acordar-se l'atorgament directe en els supòsits previstos en l'article 137.4 d'esta llei, quan es donen circumstàncies excepcionals, degudament justificades, o en altres supòsits

sobre bienes de dominio público se efectuará en régimen de concurrència. No obstante, podrá acordarse el otorgamiento directo en los supuestos previstos en la ley.

**2.** Una vez otorgada la concesión, deberá procederse a su formalización en documento administrativo. Este documento será título suficiente para inscribir la concesión en el Registro de la Propiedad.

**3.** Las concesiones se otorgarán por tiempo determinado. Su plazo máximo de duración, incluidas las prórrogas, no podrá exceder de 75 años, salvo que se establezca otro menor en las normas especiales que sean de aplicación.

**4.** Las concesiones de uso privativo o aprovechamiento especial del dominio público podrán ser gratuitas, otorgarse con contraprestación o condición o estar sujetas a la tasa por utilización privativa o aprovechamiento especial de bienes del dominio público local, conforme a lo previsto en la legislación básica estatal.

**5.** Regirán las prohibiciones para ser titular de concesión demanial previstas en la legislación básica estatal en materia de patrimonio.

**6.** El régimen de las autorizaciones demaniales se regirá por lo establecido en la normativa básica aplicable.

CONSIDERANDO.- El artículo 93.1 de la Ley 33/2003, de 3 de noviembre, del Patrimonio de las Administraciones Públicas establece que: "El otorgamiento de concesiones sobre bienes de dominio público se efectuará en régimen de concurrència. No obstante, podrá acordarse el otorgamiento directo en los supuestos previstos en el artículo 137.4 de esta ley, cuando se den circunstancias excepcionales, debidamente justificadas, o en otros supuestos

establits en les lleis”.

Este precepte té el caràcter de norma bàsica de conformitat amb el que estableix la disposició final segona de la Llei.

Al seu torn el 137.4 en les seues lletres b) i c) diu que es podrà acordar l'adjudicació directa quan l'adquirent siga una entitat sense ànim de lucre declarada d'utilitat pública; quan l'immoble siga necessari per a complir a una funció de servici públic o a la realització d'un fi d'interés general per persona diferent de les previstes en les lletres a) i b).

ATÉS.- Per tot això, si bé l'article 78.2 del Reglament de Béns estableix que “les concessions s'atorgaren prèvia licitació, d'acord amb els articles següents i a la normativa reguladora de la contractació de les corporacions locals”, a la vista de la nova regulació normativa , de caràcter superior, segons el principi de jerarquia normativa arreplegat en l'article 9.3 de la Constitució, en el cas que ens ocupa atesa la rellevància i l'interés general de l'activitat educativa i d'integració social que desenrotlla el Patronat Intermunicipal Francisco Esteve l'Ajuntament podria iniciar un nou procediment de concessió en règim d'adjudicació directa de la parcel·la i les instal·lacions construïdes sobre esta, autoritzant-se amb caràcter transitori i als efectes que no s'interrompa la prestació del servici, la cessió en precari fins tant estiguera formalitzada la nova concessió.

Oberta deliberació, el Sr. Ramón recorda que l'any 2013 el Patronat va alertar de la caducitat de la concessió sense que es donara

establecidos en las leyes”.

Este precepto tiene el carácter de norma básica de conformidad con lo establecido en la disposición final segunda de la Ley.

A su vez el 137.4 en sus letras b) y c) dice que se podrá acordar la adjudicación directa cuando el adquirente sea una entidad sin ánimo de lucro declarada de utilidad pública; cuando el inmueble resulte necesario para dar cumplimiento a una función de servicio público o a la realización de un fin de interés general por persona distinta de las previstas en las letras a) y b).

CONSIDERANDO.- Por todo ello, si bien el artículo 78.2 del Reglamento de Bienes establece que “las concesiones se otorgaran previa licitación, con arreglo a los artículos siguientes y a la normativa reguladora de la contratación de las Corporaciones Locales”, a la vista de la nueva regulación normativa , de carácter superior, según el principio de jerarquía normativa recogido en el artículo 9.3 de la Constitución, en el caso que nos ocupa dada la relevancia y el interés general de la actividad educativa y de integración social que desarrolla el Patronato Intermunicipal Francisco Esteve el Ayuntamiento podría iniciar un nuevo procedimiento de concesión en régimen de adjudicación directa de la parcela y las instalaciones construidas sobre la misma, autorizándose con carácter transitorio y a efectos de que no se interrumpa la prestación del servicio, la cesión en precario hasta tanto estuviera formalizada la nueva concesión.

Abierta deliberación, el Sr. Ramón recuerda que en el año 2013 el Patronato alertó de la caducidad de

tràmit a l'escrit, lamentant la falta d'actuació en estos tres anys sense resoldre's, en canvi amb un sol acord ara es va a regularitzar; ahora que agraïx als tècnics la solució proposada per a garantir la continuïtat en les instal·lacions del Patronat Francisco Esteve.

La portaveu socialista, Sra. Campos, va assenyalar que es tracta de "desidia", però que s'ha abordat el tema pel nou equip de Govern i es porta una solució.

**A la vista d'allò que s'ha exposat, i atés l'informe favorable de la direcció de l'Àrea amb el conforme de secretaria, i el dictamen de Comissió Informativa, el Ple per UNANIMITAT ACORDA:**

PRIMER.- Declarar la caducitat de la concessió de la parcel·la de 1902 m<sup>2</sup> inscrita en el Registre de la propietat al núm. 15889, atorgada al Patronat Intermunicipal Francisco Esteve, en document administratiu de 30 de juny de 1983, per venciment del terme de trenta anys de la seua vigència, revertint la parcel·la amb les obres i instal·lacions construïdes a l'Ajuntament.

Per a això s'haurà de procedir pels tècnics municipals a la depuració de la situació física i jurídica de la parcel·la concedida, amb el mesurament in situ del terreny i dels edificis i instal·lacions construïts, confeccionant-se la seua fitxa tècnica amb la descripció, valoració econòmica i la cartografia actual, per a posteriorment dur a terme la seua adequació a l'Inventari de Béns Municipal, Cadastre i al Registre de la Propietat.

SEGON.- Autoritzar la cessió

la concessió sin que se diera trámite al escrito, lamentando la falta de actuación en estos tres años sin resolverse, en cambio con un solo acuerdo ahora se va a regularizar; al tiempo que agradece a los técnicos la solución propuesta para garantizar la continuidad en las instalaciones del Patronato Francisco Esteve.

La Portavoz socialista, Sra. Campos, señaló que se trata de "desidia", pero que se ha abordado el tema por el nuevo equipo de Gobierno y se trae una solución.

**A la vista de lo expuesto, y atendido el informe favorable de la jefatura del área con el conforme de secretaria, y el dictamen de Comisión Informativa, el Pleno por UNANIMIDAD ACUERDA:**

PRIMERO.- Declarar la caducidad de la concesión de la parcela de 1902 m<sup>2</sup> inscrita en el Registro de la propiedad al n° 15889, otorgada al Patronato Intermunicipal Francisco Esteve, en documento administrativo de 30 de junio de 1983, por vencimiento del término de treinta años de vigencia de la misma, revirtiendo la parcela con las obras e instalaciones construidas al Ayuntamiento.

Para ello se deberá proceder por los técnicos municipales a la depuración de la situación física y jurídica de la parcela concedida, con la medición in situ del terreno y de los edificios e instalaciones construidos, confeccionándose la ficha técnica de los mismos con la descripción, valoración económica y la cartografía actual, para posteriormente llevar a cabo la adecuación de los mismos al Inventario de Bienes Municipal, Catastro y al Registro de la Propiedad.

SEGUNDO.- Autorizar la cesión

en precari sobre la parcel·la denominada Patronat Intermunicipal Francisco Esteve, inscrita al foli 31 de l'Inventari Municipal de Béns vigent a 22/05/2015, aprovat per acord de l'Ajuntament en Ple de 30 de setembre del 2015.

TERCER.- Iniciar un nou expedient administratiu per a la concessió per adjudicació directa al Patronat Intermunicipal Francisco Esteve de la parcel·la abans indicada i de les instal·lacions construïdes sobre esta , traslladant este i l'acord als ajuntaments de Quart de Poblet i Manises, així com al Patronat als efectes oportuns.

**18é.- PATRIMONI.-ÀREA DE GESTIÓ MUNICIPAL.-CESSIÓ DE L'ÚS DE LA PARCEL·LA SP (UE2) DEL SECTOR 1 A L'ENTITAT METROPOLITANA PER AL TRACTAMENT DE RESIDUS EMTRE PER A LA CONSTRUCCIÓ I EXPLOTACIÓ D'UN ECOPARC.-** Vist l'expedient relatiu a la cessió a l'EMTRE de la parcel·la denominada SP (UE2) per a ús d'ecoparc amb una superfície de 5.000 m2.

VIST: Que l'Ajuntament en Ple, en sessió celebrada el 30 de març del 2016, va adoptar el compromís de cedir l'ús d'una parcel·la de 5000 metres quadrats en els terrenys d'equipament públic del PGOU de Paterna( parcel·la SP-UE2), inventariada al foli 2260 de l'Inventari Municipal de Béns com a servici públic, inscrita en el Registre de la Propietat al Tom 2.077, Llibre 679, foli 197, finca 69.470, situada en l'illa delimitada pels carrers Llanterner, Algepser i Velluters, RC: 8678101YJ1787N, a favor de l'entitat Metropolitana de Tractament de Residus (EMTRE) i amb destinació a l'emplaçament d'un Ecoparc, la construcció i explotació del qual per part de

en precario sobre la parcela denominada Patronato Intermunicipal Francisco Esteve, inscrita al folio 31 del Inventario Municipal de Bienes vigente a 22/05/2015, aprobado por acuerdo del Ayuntamiento Pleno de 30 de septiembre de 2015.

TERCERO.- Iniciar un nuevo expediente administrativo para la concesión por adjudicación directa al Patronato Intermunicipal Francisco Esteve de la parcela arriba indicada y de las instalaciones construidas sobre la misma , dándose traslado del mismo y de este acuerdo a los Ayuntamientos de Quart de Poblet y Manises, así como al Patronato a los efectos oportunos.

**18º.- PATRIMONIO.-AREA DE GESTIÓN MUNICIPAL.-CESIÓN DEL USO DE LA PARCELA SP (UE2) DEL SECTOR 1 A LA ENTIDAD METROPOLITANA PARA EL TRATAMIENTO DE RESIDUOS EMTRE PARA LA CONSTRUCCIÓN Y EXPLOTACIÓN DE UN ECOPARQUE.-** Visto el expediente relativo a la cesión al EMTRE de la parcela denominada SP (UE2) para uso de ecoparque con una superficie de 5.000 m2.

RESULTANDO: Que el Ayuntamiento Pleno, en sesión celebrada el 30 de marzo de 2016, adoptó el compromiso de ceder el uso de una parcela de 5000 metros cuadrados en los terrenos de equipamiento público del PGOU de Paterna( parcela SP-UE2), inventariada al folio 2260 del Inventario Municipal de Bienes como servicio público, inscrita en el Registro de la Propiedad al Tomo 2.077, Libro 679, folio 197, finca 69.470, situada en la manzana delimitada por las calles Llanterner, Algepser y Velluters, R.C.: 8678101YJ1787N, a favor de la Entidad Metropolitana de Tratamiento de Residuos (EMTRE) y con destino al emplazamiento de un Ecoparque, cuya construcción y

l'EMTRE es durà a terme conforme al conveni a subscriure amb l'Ajuntament de Paterna, on es determinarà també la vigència de la dita cessió de terrenys.

ATÉS. El que disposa l'article 182 de la llei 8/2010, de 23 de juny, de la Generalitat, de Règim Local de la Comunitat Valenciana, que regula la cessió de béns a altres Administracions Públiques, és a dir, la mutació demanial externa, figura no contemplada fins ara per la legislació de règim local vigent per a les entitats locals i al tenor de les quals:

*"les entitats locals podran afectar béns i drets demaniais a un ús o servici públic competència d'una altra administració i transmissible la titularitat d'estos quan no resulten necessaris per al compliment dels seus fins. L'administració adquirent mantindrà la titularitat del bé mentre continue afectat l'ús o servici públic que va motivar la mutació i per tant, conserve el seu caràcter demanial. Si el bé o dret no fóra destinat a l'ús o servici públic o deixara de destinar-se posteriorment, revertirà a l'Administració transmetent, integrant-se en el seu patrimoni amb totes les seues pertinences i accessions".*

ATÉS: Que l'EMTRE és una entitat local d'utilitat pública i de caràcter supramunicipal, creada pel Govern Valencià Mitjançant la Llei 2/2001, d'11 de maig, la competència bàsica de la qual és la prestació dels servicis de valoració i eliminació de residus urbans.

ATÉS: Que segons l'article 5 de les Ordenances Reguladores del Sector 1, es referix al règim

explotación por parte del EMTRE se llevará a cabo conforme al convenio a suscribir con el Ayuntamiento de Paterna, donde se determinará también la vigencia de dicha cesión de terrenos.

CONSIDERANDO. Lo dispuesto en el artículo 182 de la ley 8/2010, de 23 de junio, de la Generalitat, de Régimen Local de la Comunitat Valenciana, que regula la cesión de bienes a otras Administraciones Públicas, es decir, la mutación demanial externa, figura no contemplada hasta ahora por la legislación de régimen local vigente para las entidades locales y a cuyo tenor:

*"las entidades locales podrán afectar bienes y derechos demaniales a un uso o servicio público competencia de otra administración y transmisible la titularidad de los mismos cuando no resulten necesarios para el cumplimiento de sus fines. La administración adquirente mantendrá la titularidad del bien mientras continúe afectado al uso o servicio público que motivó la mutación y por tanto, conserve su carácter demanial. Si el bien o derecho no fuera destinado al uso o servicio público o dejara de destinarse posteriormente, revertirá a la Administración transmitente, integrándose en su patrimonio con todas sus pertenencias y accesiones".*

CONSIDERANDO: Que el EMTRE es una entidad local de utilidad pública y de carácter supramunicipal, creada por el Gobierno Valenciano mediante Ley 2/2001, de 11 de mayo, cuya competencia básica es la prestación de los servicios de valoración y eliminación de residuos urbanos.

CONSIDERANDO: Que según el artículo 5 de las Ordenanzas Reguladoras del Sector 1, se

d'usos compatibles i prohibits en els sòls dotacions de domini i ús públic, exclou de la prohibició de "recuperació i/o eliminació de productes i el seu emmagatzemament a les activitats pròpies dels ecoparcs; per la qual cosa la implantació d'un ecoparc en esta parcel·la està permesa per la normativa urbanística del municipi.

ATÉS: Que el Reglament de Béns de les entitats locals, anterior en el temps a la llei 8/2010, no contempla la figura jurídica de la mutació demanial externa ni, per tant, cap procediment específic per a la seua tramitació, no obstant això pareix convenient a fi d'una major garantia i transparència, seguir en part la tramitació exigida per a la cessió gratuïta dels béns patrimonials regulada en els articles 110 i 111, i si bé no cal el tràmit d'exposició al públic per a la transmissió de la titularitat d'un bé demanial a una altra administració a la vista de la nova regulació, pareix prudent efectuar eixe tràmit en este expedient ja que si el mateix s'exigix per als béns patrimonials de l'Administració local que menys que exigir-ho per a un bé destinat a la prestació d'un servici públic.

ATÉS: El que disposa la Llei 7/85, de 2 d'abril, de Bases del Règim Local en l'article 47.1 ñ) la cessió gratuïta de béns a altres administracions o institucions públiques, és competència del Ple Municipal per majoria absoluta.

ATÉS: Que segons l'article 54 del Text Refós de les disposicions legals vigents en matèria de Règim Local aprovat per Reial Decret

refiere al régimen de usos compatibles y prohibidos en los suelos dotaciones de dominio y uso público, excluye de la prohibición de "recuperación y/o eliminación de productos y su almacenamiento a las actividades propias de los ecoparques; por lo que la implantación de un ecoparque en esta parcela está permitida por la normativa urbanística del municipio.

CONSIDERANDO: Que el Reglamento de Bienes de las Entidades Locales, anterior en el tiempo a la ley 8/2010, no contempla la figura jurídica de la mutación demanial externa ni, por tanto, ningún procedimiento específico para su tramitación, sin embargo parece conveniente en aras a una mayor garantía y transparencia, seguir en parte la tramitación exigida para la cesión gratuita de los bienes patrimoniales regulada en los artículos 110 y 111, y si bien no es necesario el trámite de exposición al público para la transmisión de la titularidad de un bien demanial a otra administración a la vista de la nueva regulación, parece prudente efectuar ese trámite en este expediente ya que si el mismo se exige para los bienes patrimoniales de la Administración local que menos que exigirlo para un bien destinado a la prestación de un servicio público.

CONSIDERANDO: Lo dispuesto en la Ley 7/85, de 2 de abril, de Bases del Régimen Local en su artículo 47.1 ñ) la cesión gratuita de bienes a otras Administraciones ó instituciones públicas, es competencia del Pleno Municipal por mayoría absoluta.

CONSIDERANDO: Que según el artículo 54 del Texto Refundido de las disposiciones legales vigentes en materia de Régimen Local

Legislatiu 781/1986, de 18 d'abril

1. Serà necessari l'informe previ del secretari, i, a més, si és el cas, de l'interventor o dels que legalment els substituïsquen, per a l'adopció dels acords següents:

- b) Sempre que es tracte d'assumptes sobre matèries per a les quals s'exigisca una majoria especial.

ATÉS l'informe favorable del cap del servei de fiscalització.

A la vista del que exposa i de l'informe favorable de la direcció de l'Àrea de data 13 d'abril, i del dictamen de Comissió Informativa, el Ple per UNANIMITAT ACORDA:

PRIMER: Afectar la parcel·la SP (UE2) del Sector 1 a l'ús concret detallat de tractament i eliminació de residus urbans, per mitjà d'instal·lació d'un ecoparc.

SEGON: Cedir l'ús de la parcel·la SP (UE2) del Sector 1 a l'entitat Metropolitana per al tractament de residus EMTRE per a la construcció i explotació d'un ecoparc.

TERCER: L'EMTRE mantindrà l'ús de la parcel·la mentre continue afectada el servei públic d'ecoparc. Si la parcel·la no es destina a la seua construcció o deixa de prestar-se el servei, una vegada construït, revertirà a l'Ajuntament amb totes les seues pertinences i accessions.

QUART: L'eficàcia d'este acord queda supeditada a la subscripció d'un conveni entre

aprobado por Real Decreto Legislativo 781/1986, de 18 de abril

1. Será necesario el informe previo del Secretario, y, además, en su caso, del Interventor o de quienes legalmente les sustituyan, para la adopción de los siguientes acuerdos:

- b) Siempre que se trate de asuntos sobre materias para las que se exija una mayoría especial.

CONSIDERANDO el informe favorable del jefe del servicio de fiscalización.

A la vista de lo expuesto y del informe favorable de la jefatura del área de fecha 13 de abril, y del dictamen de Comisión Informativa, el Pleno por UNANIMIDAD ACUERDA:

PRIMERO: Afectar la parcela SP (UE2) del Sector 1 al uso concreto pormenorizado de tratamiento y eliminación de residuos urbanos, mediante instalación de un ecoparque.

SEGUNDO: Ceder el uso de la parcela SP (UE2) del Sector 1 a la Entidad Metropolitana para el tratamiento de residuos EMTRE para la construcción y explotación de un ecoparque.

TERCERO: El EMTRE mantendrá el uso de la parcela mientras continúe afectada al servicio público de ecoparque. Si la parcela no se destina a la construcción del mismo o deja de prestarse el servicio, una vez construido, revertirá al Ayuntamiento con todas sus pertenencias y accesiones.

CUARTO: La eficacia de este acuerdo queda supeditada a la suscripción de un convenio entre el

l'Ajuntament i l'EMTRE per a la construcció i explotació de l'Ecoparc de Paterna, en el qual haurà de determinar-se la duració de la cessió de l'ús de la parcel·la abans indicada.

CINQUÉ: Sotmetre a informació pública per un termini de quinze dies este acord en el cas que la cessió siga acceptada per l'EMTRE.

SISÉ: Una vegada formalitzada la cessió procedir a la seua anotació en l'Inventari Municipal.

**19é.- INTERVENCIÓ.-RECONeixEMENT EXTRAJUDICIAL DE CRÈDITS NÚM.3/16.-**

Vist que hi ha gastos facturats corresponents a exercicis anteriors, pendents d'aprovació i comptabilització a 01/01/16 segons relació formada per intervenció, que dona començament amb la factura a nom de GESTIÓ I SERVICIS DE PATERNA, SL per import de 902,41 euros i finalitza amb la factura a nom de MARCO TALLER CERRAJERIA, SL per import de 656,73 euros, existint consignació suficient per a l'aplicació del present gasto i l'import total del qual ascendix a DOS MIL QUATRE-CENTS SEIXANTA EUROS AMB CINQUANTA-NOU CÈNTIMS (IVA INCLÒS) 2.460,59 €.

ATÉS que d'acord amb el que estableix l'art. 176.1 del RDL 2/2004 del Text Refós de la LRHL en relació amb el 60.2 i 26.2.C del RD 500/90, i amb el que disposa la Base núm. 23.1 a) de les d'Execució del Pressupost prorrogat, correspon al Ple de la corporació el reconeixement extrajudicial d'obligacions procedents d'exercicis anteriors el gasto del qual no va ser degudament compromés, per falta d'expedient o per falta de crèdit suficient en el seu moment.

Ayuntamiento y el EMTRE para la construcción y explotación del Ecoparque de Paterna, en el que deberá determinarse la duración de la cesión del uso de la parcela arriba indicada.

QUINTO: Someter a información pública por plazo de quince días este acuerdo en el caso de que la cesión sea aceptada por el EMTRE.

SEXTO: Una vez formalizada la cesión proceder a su anotación en el Inventario Municipal.

**19º.- INTERVENCIÓN.-RECONOCIMIENTO EXTRAJUDICIAL DE CREDITOS Nº3/16.-**

Visto que existen gastos facturados correspondientes a ejercicios anteriores, pendientes de aprobación y contabilización a 01/01/16 según relación formada por intervención, que da comienzo con la factura a nombre de GESTION Y SERVICIOS DE PATERNA, SL por importe de 902,41 euros y finaliza con la factura a nombre de MARCO TALLER CERRAJERIA, SL por importe de 656,73 euros, existiendo consignación suficiente para la aplicación del presente gasto y cuyo importe total asciende a DOS MIL CUATROCIENTOS SESENTA EUROS CON CINCUENTA Y NUEVE CENTIMOS (IVA INCLUIDO) 2.460,59 €.

CONSIDERANDO que de acuerdo con lo establecido en el art. 176.1 del R.D.L. 2/2004 del Texto refundido de la L.R.H.L.en relación con el 60.2 y 26.2.c del R.D. 500/90, y con lo dispuesto en la Base nº 23.1 a) de las de Ejecución del Presupuesto prorrogado, corresponde al Pleno de la Corporación el reconocimiento extrajudicial de obligaciones procedentes de ejercicios anteriores cuyo gasto no fue debidamente comprometido, por falta de expediente o por falta de crédito suficiente en su momento.

ATÉS que d'acord amb el que estableix l'art. 157.1 de la LRHL amb el 60.2 i 26.2.C del RD 500/90, correspon al Ple de la corporació el reconeixement extrajudicial d'obligacions.

ATESA la necessitat reconèixer obligacions procedents d'exercicis tancats per obres, servicis o subministraments degudament acreditats i executats, havent-se donat el vistiplau tant pel funcionari responsable del servici com del regisor ponent.

ATÉS que en virtut de l'Acord de 28 de setembre del 2012 del Consell de la Sindicatura de Comptes (DOC: 26.10.2012), modificat per acord del Consell de la Sindicatura de 22 d'abril del 2014 (DOC núm. 7266, de 5/5/2014), de l'acord del reconeixement extrajudicial de crèdits que es proposa, es donarà compte a la Sindicatura.

Vist l'informe favorable del cap de servici de Gestió Econòmica de data 14 d'abril del 2016.

Oberta deliberació, el Sr. Ochando manifesta que no entén per què s'inclou una factura d'una comanda de GESPA si les comandes s'estan aprovant trimestralment. Informa que en este cas es van a abstenir però que si continuen venint votaran en contra perquè no li pareix una forma correcta de treballar.

El Sr. Ramón, va manifestar que el seu Grup s'abstindrà.

La portaveu del grup socialista va explicar a quin servici correspon la factura així com el caràcter d'imprevist del gasto.

**A la vista d'allò que s'ha exposat, i de l'informe favorable**

CONSIDERANDO que de acuerdo con lo establecido en el art. 157.1 de la L.R.H.L. con el 60.2 y 26.2.c del R.D. 500/90, corresponde al Pleno de la Corporación el reconocimiento extrajudicial de obligaciones.

CONSIDERANDO la necesidad de reconocer obligaciones procedentes de ejercicios cerrados por obras, servicios o suministros debidamente acreditados y ejecutados, habiéndose dado el Vº Bº tanto por el funcionario responsable del servicio como del concejal ponente.

CONSIDERANDO que en virtud del Acuerdo de 28 de septiembre de 2012 del Consell de la Sindicatura de Comptes (DOC: 26.10.2012), modificado por acuerdo del Consell de la Sindicatura de 22 de abril de 2014 (DOC nº 7266, de 5/5/2014), del acuerdo del reconocimiento extrajudicial de créditos que se propone, se dará cuenta a la Sindicatura.

Visto el informe favorable del jefe de servicio de Gestión Económica de fecha 14 de Abril de 2016.

Abierta deliberación, el Sr. Ochando manifiesta que no entiende por qué se incluye una factura de una encomienda de GESPA si las encomiendas se están aprobando trimestralmente. Informa que en este caso se van a abstener pero que si continúan viniendo votarán en contra pues no le parece una forma correcta de trabajar.

El Sr. Ramón, manifestó que su Grupo se abstendrá.

La Portavoz del grupo socialista explicó a qué servicio corresponde la factura así como el carácter de imprevisto del gasto.

**A la vista de lo expuesto, y del informe favorable del jefe del**

del cap del servici de Fiscalització, i del dictamen de Comissió Informativa, el Ple amb els vots a favor dels grups Socialista (6), Popular (6) i PASIP (2) i les abstencions de Compromís (6), CIUDADANOS (4) i EU (1), ACORDA:

**PRIMER.-** Reconéixer crèdits, aprovar el gasto, en el Pressupost de 2016, corresponents a obligacions assumides per l'Ajuntament i procedents d'exercicis anteriors, segons relació NÚM.3/16 formada per intervenció, que dóna començament amb la factura a nom de GESTIÓ I SERVICIS DE PATERNA, SL per import de 902,41 euros i finalitza amb la factura a nom de MARCO TALLER DE CERRAJERIA, SL per import de 656,73 euros, existint consignació suficient per a l'aplicació del present gasto i l'import total de la qual ascendix a DOS MIL QUATRE-CENTS SEIXANTA EUROS AMB CINQUANTANOU CÈNTIMS (IVA INCLÒS) **2.460,59 €**, amb el detall següent:

servicio de Fiscalización, y del dictamen de Comisión Informativa, el Pleno con los votos a favor de los grupos Socialista (6), Popular (6) y PASIP (2) y las abstenciones de Compromís (6), Ciudadanos (4) y EU (1), ACUERDA:

**PRIMERO.-** Reconocer créditos, aprovar el gasto, en el Presupuesto de 2016, correspondientes a obligaciones asumidas por el Ayuntamiento y procedentes de ejercicios anteriores, según relación N°3/16 formada por intervención, que da comienzo con la factura a nombre de GESTION Y SERVICIOS DE PATERNA, S.L por importe de 902,41 euros y finaliza con la factura a nombre de MARCO TALLER DE CERRAJERIA, SL por importe de 656,73 euros, existiendo consignación suficiente para la aplicación del presente gasto y cuyo importe total asciende a DOS MIL CUATROCIENTOS SESENTA EUROS CON CINCUENTA Y NUEVE CENTIMOS (IVA INCLUIDO) **2.460,59 €**, con el siguiente detalle:

NÚM. factura	NÚM. registre	Proveïdor	Concepte	Import	Prog	Econ
F141076	3836	GESPA GESTIÓ I SERVICIS DE PATERNA SL	DIA EDUCACIÓ VIÀRIA..POLICIA LOCAL.	902,41	3340	25002
F150931	2231	GESPA GESTIÓ I SERVICIS DE PATERNA SL	ESDEVENIMENTS. EV05.01 PLAQUES METÀL·LIQUES ESTACIONAMENT PROHIBIT. CREU PLACA SENYALITZACIÓ. JGL 16/04/15	901,45	3340	25002
1 000092	1365	MARCO TALLER MANYERIA, SL	BEX SAFATA D'EXHUMACIÓ ACER INOX AMB SAFATA. SPT-RODILLO D'INTRODUCCIÓ.	656,73	1640	21001

**2.460,59**

Nº factura	Nº registro	Proveedor	Concepto	Importe	Prog	Econ
F141076	3836	GESPA GESTION Y SERVICIOS DE PATERNA S.L.	DÍA EDUCACIÓN VIAL..POLICÍA LOCAL.	902,41	3340	25002
F150931	2231	GESPA GESTION Y SERVICIOS DE PATERNA S.L.	EVENTOS. EV05.01 PLACAS METALICAS ESTACIONAMIENTO PROHIBIDO. CRUCETA PLACA SEÑALIZACION. JGL 16/04/15	901,45	3340	25002
1 000092	1365	MARCO TALLER CERRAJERIA, SL	BEX BANDEJA DE EXHUMACION ACERO INOX CON BANDEJA. SPT-RODILLO DE INTRODUCCION.	656,73	1640	21001
				<b>2.460,59</b>		

**20é.- INTERVENCIÓ.-INTERVENCIÓ.-  
DACIÓ DE COMPTE APROVACIÓ  
LIQUIDACIÓ DEL PRESSUPOST  
CORRESPONENT A L'EXERCICI 2015.-**  
Havent donat compte de l'Acord de Junta de Govern Local de 30 de març del 2015, pel qual aprova la liquidació del pressupost corresponent a l'exercici 2015, que es transcriu literalment a continuació:

**"-INTERVENCIÓ.- -EXPEDIENT  
APROVACIÓ LIQUIDACIÓ 2015**

**Assumpte: Aprobació liquidació del pressupost corresponent a l'exercici 2015.**

Havent donat compte de l'expedient de liquidació del pressupost municipal corresponent a l'exercici 2015, confeccionat d'acord amb el que preveu l'art. 191 i següents del Reial Decret Legislatiu 2/2004 de 5 de març pel qual s'aprova el Text Refós de la Llei Reguladora d'Hisendes locals,

**20º.- INTERVENCIÓN.-INTERVENCIÓN.-  
DACION CUENTA APROBACION  
LIQUIDACION DEL PRESUPUESTO  
CORRESPONDIENTE AL EJERCICIO 2015.-**  
Dada cuenta del Acuerdo de Junta de Gobierno Local de 30 de marzo de 2015, por el que aprueba la liquidación del presupuesto correspondiente al ejercicio 2015, que se transcribe literalmente a continuación:

**"-INTERVENCIÓN.- -EXPEDIENTE  
APROBACION LIQUIDACION 2015**

**Asunto: Aprobación liquidación del presupuesto correspondiente al ejercicio 2015.**

Dada cuenta del expediente de liquidación del presupuesto municipal correspondiente al ejercicio 2015, confeccionado de acuerdo con lo previsto en el art. 191 y siguientes del Real Decreto Legislativo 2/2004 de 5 de marzo por el que se aprueba el Texto Refundido de la Ley Reguladora de

(TRLRHL) capítol III, Secc. 3a "Liquidació Pressupostos" del RD 500/1990 de 20 d'abril, Orde HAP/1781/2013 de 20 de setembre per la qual s'aprova la Instrucció del model Normal de comptabilitat Local (ICN, en vigor a partir del 1-1-2015, i Atés que:

I.- La liquidació s'ha elaborat en congruència amb l'Art. 191.3 TRLRHL, i conté la documentació i objectius definits per l'Art. 93 del RD.500/90, que disposa respecte d'això:

La liquidació del pressupost posarà de manifest:

- Acta d'Arqueig fons líquids a 31-12-2015.

2.- Respecte del pressupost de gastos, i per a cada partida pressupostària, els crèdits inicials, les seues modificacions i els crèdits definitius, els gastos autoritzats i compromesos, les obligacions reconegudes, els pagaments ordenats i els pagaments realitzats. ('Mod'. EL88).

3.- Respecte del pressupost d'ingressos, i per a cada concepte, les previsions inicials, les seues modificacions i les previsions definitives els drets reconeguts i anul·lats així com els recaptats nets. ('Mod'. EL089).

Com a conseqüència de la liquidació del pressupost hauran de determinar-se:

- Els drets pendents de cobrament i les obligacions pendents de pagament de pressupost corrent, tancats i la informació sobre operacions no pressupostàries

Haciendas Locales, (TRLRHL) capítol III, Secc. 3a "Liquidación Presupuestos" del R.D. 500/1990 de 20 de abril, Orden HAP/1781/2013 de 20 de septiembre por la que se aprueba la Instrucción del modelo Normal de contabilidad Local (ICN, en vigor a partir del 1-1-2015, y considerando que:

I.- La liquidación se ha elaborado en congruencia con el Art. 191.3 TRLRHL, y contiene la documentación y objetivos definidos por el Art. 93 del R.D.500/90, que dispone al respecto:

La liquidación del presupuesto pondrá de manifiesto:

1. Acta de Arqueo fondos líquidos a 31-12-2015.

2.- Respecto del presupuesto de gastos, y para cada partida presupuestaria, los créditos iniciales, sus modificaciones y los créditos definitivos, los gastos autorizados y comprometidos, las obligaciones reconocidas, los pagos ordenados y los pagos realizados. (Mod. L088).

3.- Respecto del presupuesto de ingresos, y para cada concepto, las previsions iniciales, sus modificaciones y las previsions definitivas los derechos reconocidos y anulados así como los recaudados netos. (Mod. L089).

Como consecuencia de la liquidación del presupuesto deberán determinarse:

c) Los derechos pendientes de cobro y las obligaciones pendientes de pago de presupuesto corriente, cerrados y la información sobre operaciones no

de naturalesa deutora i creditora a 31 de desembre. ('Mod'. L088, L089,M126, M127, M128,CNP M'a109 M112). El resultat pressupostari de l'exercici. ('Mod' L090). Els romanents de crèdit. ('Mod'. EL88). El romanent de tresoreria. ('Mod'. M136)."

presupuestarias de naturaleza deudora y acreedora a 31 de diciembre. (Mod. L088, L089,M126, M127, M128,CNP M109 a M112).

d) El resultado presupuestario del ejercicio. (Mod L090).

e) Los remanentes de crédito. (Mod. L088).

f) El remanente de tesorería. (Mod. M136)."

**II.-** En la quantificació dels drets (deutors) i obligacions (creditors) pendents de pagament a 31 de desembre i determinació del "Romanent de Tresoreria per a gastos generals", es dedueix, quant als deutors del romanent de tresoreria total, pendents de cobrament a 31-12 (M-128), els considerats de cobrament dubtós, d'acord amb l'art. 103.2 RD 500/90, quantificats d'acord amb la base 58.2 a) redactada conforme Art. Art 193 Bis del TRLRHL. En 15.186.593,28 €, i el detall del qual d'acord a l'informe incorporat a l'expedient es transcriu:

**II.-** En la cuantificación de los derechos (deudores) y obligaciones (acreedores) pendientes de pago a 31 de diciembre y determinación del "Remanente de Tesorería para gastos generales", se deduce, en cuanto a los deudores del remanente de tesorería total, pendientes de cobro a 31-12 (M-128), los considerados de dudoso cobro, de acuerdo con el artº 103.2 RD 500/90, cuantificados de acuerdo con la base 58.2 a) redactada conforme Art. Art 193 Bis del TRLRHL. En 15.186.593,28 €, y cuyo detalle de acuerdo al informe incorporado al expediente se transcribe:

**CÀLCUL COBRAMENT DUBTÓS  
AVANÇ EXEC. EXERCICI - 2015**

ANY	PT. COBRAMENT M-128	PERCENTATGE COBRAMENT DUBTÓS S/BASE 58- 2 a)	TOTAL DUBTÓS COBRAMENT
2000	256.207,00	100%	256.207,00
2001	69.142,83	100%	69.142,83
2002	0,00	100%	0,00
2003	57.903,53	100%	57.903,53
2004	105.370,21	100%	105.370,21
2005	28.420,08	100%	28.420,08
2006	215.308,11	100%	215.308,11
2007	251.750,67	100%	251.750,67
2008	557.592,93	100%	557.592,93
2009	1.248.807,38	100%	1.248.807,38
2010	1.747.915,63	75%	1.310.936,72
(*)2010	716.484,66	85%	609.011,96
2011	3.262.376,69	75%	2.446.782,52

(*)2011	493.977,39	85%	419.880,78
2012	1.760.385,79	50%	880.192,90
(*)2012	289.121,71	85%	245.753,45
2013	9.909.117,21	25%	2.477.279,30
(*)2013	424.820,85	85%	361.097,72
(**)2013	86.447,34	100%	86.447,34
2014	5.204.366,60	25%	1.301.091,65
(*)2014	385.289,18	85%	327.495,80
<b>TOTAL ...</b>	<b>27.070.805,79</b>		<b>13.256.472,89</b>

(***)2015	12.867.469,28	15%	1.930.120,39
<b>TOTAL ESTIMACIÓ COBRAMENT DUBTÓS</b>			<b>15.186.593,28</b>

(\*) **Concepte 39100-39120-39190 MULTES S/ BASES: COBRAMENT DUBTÓS 85%**

(\*\*) Com a mesura de precaució i prudència s'estima com a cobrament dubtós els DR repercutits en concepte d'interessos operació de crèdit ICO per factures pendents de pagament de SUMPA RDL 4/2012, exercicis tancats. La Mercantil es troba en procés de liquidació i en conseqüència no s'ha generat repercussió de drets per reintegrament en l'exercici 2014.

(\*\*\*) Estimació per part del Departament d'Intervenció com a mesura de prudència sobre recursos pendents de cobrament exercici que es liquida.

III.- Es valoren les desviacions positives i negatives de l'exercici, segons el desglossament següent:

<b>CALCULO DUDOSO COBRO</b> <b>AVANCE EJEC. EJERCICIO - 2015</b>			
<b>AÑO</b>	<b>PTE. COBRO M-128</b>	<b>PORCENTAJE DUDOSO COBRO S/BASE 58- 2 a)</b>	<b>TOTAL DUDOSO COBRO</b>
2000	256.207,00	100%	256.207,00
2001	69.142,83	100%	69.142,83
2002	0,00	100%	0,00
2003	57.903,53	100%	57.903,53
2004	105.370,21	100%	105.370,21
2005	28.420,08	100%	28.420,08
2006	215.308,11	100%	215.308,11
2007	251.750,67	100%	251.750,67
2008	557.592,93	100%	557.592,93
2009	1.248.807,38	100%	1.248.807,38
2010	1.747.915,63	75%	1.310.936,72

<b>(*) 2010</b>	716.484,66	85%	609.011,96
2011	3.262.376,69	75%	2.446.782,52
<b>(*) 2011</b>	493.977,39	85%	419.880,78
2012	1.760.385,79	50%	880.192,90
<b>(*) 2012</b>	289.121,71	85%	245.753,45
2013	9.909.117,21	25%	2.477.279,30
<b>(*) 2013</b>	424.820,85	85%	361.097,72
<b>(**) 2013</b>	86.447,34	100%	86.447,34
<b>2014</b>	5.204.366,60	25%	1.301.091,65
<b>(*) 2014</b>	385.289,18	85%	327.495,80
<b>TOTAL ...</b>	<b>27.070.805,79</b>		<b>13.256.472,89</b>

<b>(***) 2015</b>	12.867.469,28	15%	1.930.120,39
<b>TOTAL ESTIMACION DUDOSO COBRO</b>			<b>15.186.593,28</b>

**(\*) Concepto 39100-39120-39190 MULTAS S/ BASES: DUDOSO COBRO 85%**

**(\*\*)** Como medida de precaución y prudencia se estima como dudoso cobro los DR repercutidos en concepto de intereses operación de crédito ICO por facturas pendientes de pago de SUMPA RDL 4/2012, ejercicios cerrados. La Mercantil se halla en proceso de liquidación y en consecuencia no se ha generado repercusión de derechos por reintegro en el ejercicio 2014.

**(\*\*\*)** Estimación por parte del Departamento de Intervención como mediad de prudencia sobre recursos pendientes de cobro ejercicio que se liquida.

III.- Se valoran las desviaciones positivas y negativas del ejercicio, según el siguiente desglose:

ESTADO DE DESVIACIONES DE FINANCIACIÓN EJERCICIO 2015									
RAA									
Proyecto						Desviaciones de financiación			
						Desviaciones del ejercicio		Desviaciones acumuladas	
Ej.	R.	Prog	Proy	Descripción	Econ.	Desviaciones positivas	Desviaciones negativas	Desviaciones positivas	Desviaciones negativas
2011	s	3410	3200	Polideport. Llama Larga	62200			24.060,51	
2014	s	1530	1403	Reparación viales	61900		270.421,50		270.421,50
2015		2410	1515	Taller empleo Los Molinos IV	13100	48.773,27		48.773,27	
2015		3200	1559	Xarxa llibres	48100	255.384,40		255.384,40	
2015		4330	1541	Salario Joven	13100	5.887,52		5.887,52	
2014		1550	1516	Obras de ejecución	22699	469.242,31		469.242,31	
2015		1550	16*	Obras de ejecución	22699	61.229,37		61.229,37	
2014			0001	inversiones		25.025,84		25.025,84	
2015			0002	Ingresos Aprovechamiento urbanístico	397*	173.727,73		173.727,73	
2015			0003	Tasa reposición arbolado	32908	202.567,16		202.567,16	
						1.241.837,60	270.421,50	1.265.898,11	270.421,50
(1) Ejecuciones subsidiarias según detalle en anexo									
(2) Ingresos aprovechamiento (DRN)									
			2014	32.420,17					
			2015	141.307,56					
			Total	173.727,73					

IV.- A 31/12/15 el compte 4130 "Creditors per obligacions meritades amb anterioritat a fi d'exercici i pendents d'aplicar al pressupost", presenta un saldo de 1.865.138,66 €.

IV.- A 31/12/15 la cuenta 4130 "Acreedores por obligaciones devengadas con anterioridad a fin de ejercicio y pendientes de aplicar al presupuesto", presenta un saldo de 1.865.138,66 €.

Compte	Concepte	Import
4130	Obligacions pendents d'aplicació	1.865.138,66 €.

Cuenta	Concepto	Importe
4130	Obligaciones pendientes de aplicación	1.865.138,66 €.

La quantificació del Romanent de Tresoreria per a gastos generals a 31-12-2015, es determina d'acord al 'Mod'. M136, on no queda integrat i en conseqüència agregat en la quantificació final el saldo d'OPA (compte 4130).

**V.-** El Resultat pressupostari, es quantifica d'acord amb els Art. 96 i 97 del RD 500/90, 'mod' L089

El resultat pressupostari es completa i corregix d'acord amb les desviacions, anteriorment quantificades.

**VI.-** Els romanents a incorporar a l'exercici 2016, (Acords Junta de Govern de 15/01/16, 08/02/2016 i 07/03/16 respectivament), segons la seua quantificació i manera de finançament, queden detallats en el quadro següent:

La cuantificación del Remanente de Tesorería para gastos generales a 31-12-2015, se determina de acuerdo al Mod. M136, donde no queda integrado y en consecuencia agregado en la cuantificación final el saldo de OPA (cuenta 4130).

**V.-** El Resultado presupuestario, se cuantifica de acuerdo con los Art. 96 y 97 del RD 500/90, mod L089

El resultado presupuestario se completa y corrige de acuerdo con las desviaciones, anteriormente cuantificadas.

**VI.-** Los remanentes a incorporar al ejercicio 2016, (Acuerdos Junta de Gobierno de 15/01/16, 08/02/2016 y 07/03/16 respectivamente), según su cuantificación y modo de financiación, quedan detallados en el cuadro siguiente:

## AJUNTAMENT DE PATERNA

### Propuesta de incorporación de remanentes de crédito nº 1 de 2016

Proyecto						Financiación						
Ej.	Prog.	Proy.	Descripción Proyecto	Econ.	Remanentes de crédito	Remanente para Gastos Grales	Remanente afectado	Aplicaciones presup.	Otros ingresos	Aplicaciones presup.	Total financiación	Proyecto donde se incorpora
2015	2410	1567	P. Empleo Conjunto 15/16	13100	195.865,49	86.428,60		87000	92.179,45	45050		
2015	2210	1567	P. Empleo Conjunto 15/16	16000	74.922,01	0,00			92.179,45	46100	270.787,50	1567
2015	2410	1515	Taller de Empleo Los Molinos IV	13100	107.975,49							
2015	2410	1515	Taller de Empleo Los Molinos IV	16000	69.498,11							
2015	22699	1515	Taller de Empleo Los Molinos IV	22699	43.539,43				221.013,03	45050	221.013,03	1515
2015	2210	1405	P. Empleo Conjunto 14/15	16000	107.691,08	107.691,08		87000			107.691,08	
2015	2210	1405	P. Empleo Conjunto 14/15	13100	70.676,62	70.676,62		87000			70.676,62	1405
2015	3200	1559	Xarxa Llibres	48100	555.384,40	300.000,00	255.384,40	87000 y 87010			555.384,40	1559
2015	4330	1541	Salario Joven	13100	3.916,29							
	4330	1541	Salario Joven	16000	1.971,23		5.887,52	87010			5.887,52	1541
					1.231.440,15	564.796,30	261.271,92		405.371,93		1.231.440,15	

### INCORPORACIÓ DE ROMANENTS NÚM. 2

IFS FINANÇAT AMB CÀRREC A LA LÍNIA DE SUBVENCIÓ DE DIPUTACIÓ DE VALÈNCIA

### INCORPORACION DE REMANENTES Nº 2

IFS FINANCIADO CON CARGO A LA LINEA DE SUBVENCIÓN DE DIPUTACIÓN DE VALENCIA

MODIFICACIÓN PTO n° 7 PRORROGADO A 1-1-2016 incorporacion remanentes N° 2.								
Junta Gobierno Local, SESIÓN de 08-Febrero-2016								
Proyecto					FINANCIACION			
Ej.	Prog.	Descripción IFS Diputacion	Econ.	Remanentes de crédito	Remanente afectado	Aplicaciones presup.	Total financiación	Proyecto donde se incorpora
2015	1550	Vias publicas	60900	13.175,93				
2015	1550	Vias publicas	61900	13.552,00				
2015	1550	Vias publicas	61900	221.185,89				
2015	1550	Vias publicas	61900	176.229,78				
2015	1550	Vias publicas	61900	172.880,48				
2015	1610	Saeamiento, abastecimiento y distrib aguas	61900	233.617,42				
2015	1610	Saeamiento, abastecimiento y distrib aguas	61900	157.726,59				
2015	9330	Gestion del Patrimonio	61900	41.658,00				
2015	9330	Gestion del Patrimonio	63200	71.763,71				
2015	9330	Gestion del Patrimonio	63200	255.157,98				
2015	9330	Gestion del Patrimonio	63200	21.583,05				
2015	9330	Gestion del Patrimonio	63200	17.374,65				
2015	9330	Gestion del Patrimonio	63200	11.019,57				
2015	9330	Gestion del Patrimonio	63200	6.492,39				
2015	9330	Gestion del Patrimonio	63200	85.511,01				
2015	9330	Gestion del Patrimonio	63200	29.662,36				
				1.528.590,81	1.528.590,81	76100	1.528.590,81	1606

IFS FINANÇAT AMB CÀRREC A R.T.G.G. LIQUIDACIÓ DE 2014.

IFS FINANCIADO CON CARGO A R.T.G.G. LIQUIDACIÓN DE 2014.

MODIFICACIÓN PTO n° 7 PRORROGADO A 1-1-2016 incorporacion remanentes N° 2.									
Junta Gobierno Local, SESIÓN de 08-Febrero-2016									
Proyecto					FINANCIACION				
Ej.	Prog.	Descripción IFS R.T.G.G.	Econ.	Remanentes de crédito	Remanente afectado	Aplicaciones presup.	Total financiación	Proyecto donde se incorpora	
2015	1530	Vias Publicas	60900	27.585,58	27.585,58	87000	27.585,58	1607	
2015	1530	Vias Publicas	60900	51.204,97	51.204,97	87000	51.204,97	1608	
2015	1530	Vias Publicas	60900	5.275,58	5.275,58	87000	5.275,58	1609	
2015	1530	Vias Publicas	61900	31.515,25	31.515,25	87000	31.515,25	1610	
2015	1530	Vias Publicas	61900	779.028,25	779.028,25	87000	779.028,25	1611	
2015	1530	Vias Publicas	61900	31.903,63	31.903,63	87000	31.903,63	1612	
2015	1530	Vias Publicas	61900	35.071,85	35.071,85	87000	35.071,85	1613	
2015	1610	Saneamiento, Abastecimiento y distrib de aguas,	61900	1.119.040,38	1.119.040,38	87000	1.119.040,38	1614	
2015	9330	Gestion del Patrimonio	62200	748.966,07	748.966,07	87000	748.966,07	1615	
2015	9330	Gestion del Patrimonio	62200	72.848,75	72.848,75	87000	72.848,75	1616	
2015	9330	Gestion del Patrimonio	62200	167.377,82	167.377,82	87000	167.377,82	1617	
2015	9330	Gestion del Patrimonio	62200	296.249,99	296.249,99	87000	296.249,99	1618	
2015	9330	Gestion del Patrimonio	62300	26.708,77	26.708,77	87000	26.708,77	1619	
2015	9330	Gestion del Patrimonio	62300	44.165,00	44.165,00	87000	44.165,00	1620	
2015	9330	Gestion del Patrimonio	63200	11.954,80	11.954,80	87000	11.954,80	1621	
2015	9330	Gestion del Patrimonio	63200	27.999,00	27.999,00	87000	27.999,00	1622	
2015	9330	Gestion del Patrimonio	63200	42.859,56	42.859,56	87000	42.859,56	1623	
				<b>3.519.755,25</b>	<b>3.519.755,25</b>		<b>3.519.755,25</b>		

INCORPORACIÓ DE ROMANENTS NÚM. 3

INCORPORACION DE REMANENTES N° 3

Propuesta de incorporación de remanentes de crédito 2016											
Proyecto						Financiación					
Ej.	R.	Prog.	Proy.	Descripción Proyecto	Econ.	Remanentes de crédito	Remanente afectado (87000)	Nuevos ingresos	Aplicaciones presup.	Remanente afectado (87010)	Total financiación
2011	s	3410	3200	Polideport. Lloma Larga	62200	24.060,51	24.060,51				24.060,51
2014		1550	1403	Reparación de viales	61900	29.578,50		29.578,50	76100		29.578,50
2015		3410	1507	Caldera Biomasa Piscina La Canyada	62300	63.404,21	23.881,27	39.522,94	76100		63.404,21
2014		1550	1516	Obras de ejecución subsidiaria (I)	22699	469.242,31				469.242,31	469.242,31
2015		1550		Obras de ejecución subsidiaria 2015 (I)	22699	61.229,37				61.229,37	61.229,37
2015		9200		Maquinaria e instalaciones	63300	15.208,50	15.208,50				15.208,50
2015		9200		Equipos procesos modernización	62600	21.398,85	21.398,85				21.398,85
2015		9330		Maquinaria e instalaciones	62300	44.165,00	44.165,00				44.165,00
2015		9330		Edificios y otras construcciones	63200	11.549,88	11.549,88				11.549,88
2015		1530	1538	Accesibilidad vial La Canyada 2015	61900	300.000,00		300.000,00	76100		300.000,00
						1.039.837,13	140.264,01	369.101,44		530.471,68	1.039.837,13
(I) Ejecuciones subsidiarias según detalle en anexo											

Queda pendent d'incorporar IFS per import de 5.195.371,43, a finançar Romanent afectat 2014 amb càrrec RTGG acumulada 2015.

**VII.-** La competència per a aprovar la Liquidació Del Pressupost Municipal correspon a l'Alcaldia-Presidència, art. 191.3 TRLHL, havent-se delegat esta en la Junta de Govern Local Mitjançant Un Decret 2085 de 19 de juny del 2015.

Queda pendiente de incorporar IFS por importe de 5.195.371,43, a financiar Remanente afectado 2014 con cargo RTGG acumulada 2015.

**VII.-** La competencia para aprobar la liquidación del Presupuesto Municipal corresponde a la Alcaldía-Presidencia, art. 191.3 TRLHL, habiéndose delegado ésta en la Junta de Gobierno Local mediante Decreto 2085 de 19 de junio de 2015.

ATESOS, els informes del Sr. Interventor de dates 2 de març del 2015 i 27 de febrer del 2015 respectivament i que estan en l'expedient corresponent,

Vist l'informe de l'interventor Acctal. De 29 de març del 2016.

**ES PROPOSA a la Junta de Govern Local l'adopció de l'Acord següent:**

**PRIMER.-** Aprovar la liquidació del pressupost corresponent a l'exercici 2015, quantificada, d'acord amb el resum següent:

A la vista del que exposa i de la proposta d'acord del cap de l'Àrea de Gestió Econòmica Pressuposta de data 27 de febrer del 2015 que obra en l'expedient corresponent, la Junta de Govern Local, per unanimitat acorda:

**PRIMER.-** Aprovar la liquidació del pressupost corresponent a l'exercici 2014, quantificada, d'acord amb el resum següent:

CONSIDERANDO, los Informes del Sr. Interventor de fechas 2 de marzo de 2015 y 27 de febrero de 2015 respectivamente y que obran en el expediente de su razón,

Visto el Informe del Interventor Acctal. de 29 de marzo de 2016.

**SE PROPONE a la Junta de Gobierno Local la adopción del siguiente Acuerdo:**

**PRIMERO.-** Aprobar la liquidación del presupuesto correspondiente al ejercicio 2015, cuantificada, de acuerdo con el siguiente resumen:

A la vista de lo expuesto y de la propuesta de acuerdo del Jefe del Área de Gestión Económica Presupuesta de fecha 27 de febrero de 2015 que obra en el expediente de su razón, la Junta de Gobierno Local, por unanimidad acuerda:

**PRIMERO.-** Aprobar la liquidación del presupuesto correspondiente al ejercicio 2014, cuantificada, de acuerdo con el siguiente resumen:

**1.A) ESTAT DEL ROMANENT DE TRESORERIA.- M136:**

COMPONENTS	IMPORTS 2015
<b>1 (+) FONTS LÍQUIDS EN LA TRESORERIA</b>	<b>23.343.875,05</b>
<b>2 (+) DRETS PENDENTS COBRAMENT</b>	<b>39.946.167,13</b>
De pressupost corrent	12.867.469,28
De pressupostos tancats	27.070.805,79
D'operacions no pressupostàries	7.892,06
<b>3 (-) OBLIGACIONS PENDENTS DE PAGAMENT</b>	<b>8.086.229.58</b>
De pressupost corrent	3.924.364,46
De pressupostos tancats	188.148,09

D'operacions no pressupostàries	3.973.717,03
<b>4 (+) PARTIDES PENDENTS D'APLICACIÓ</b>	<b>-4.239.026,06</b>
Cobraments realitzats ptes d'aplicació definitiva	4.409.113,74
Pagaments realitzats ptes d'aplicació definitiva	170.087,68
<b>I. ROMANENT DE TRESORERIA TOTAL (1+2+3+4)</b>	<b>50.964.786,54</b>
<b>II. SALDOS DE COBRAMENT DUBTÓS</b>	<b>15.186.593,28</b>
<b>III. EXCÉS DE FINANÇAMENT AFECTAT</b>	<b>1.265.898.11</b>
<b><u>IV. ROMANENT DE TRESORERIA PER A GASTOS GENERALS (I-II-III)</u></b>	<b><u>34.512.295,15</u></b>

---

**1.A) ESTADO DEL REMANENTE DE TESORERIA.- M136:**

COMPONENTES	IMPORTES 2015
<b>1 (+) FONDOS LIQUIDOS EN LA TESORERÍA</b>	<b>23.343.875,05</b>
<b>2 (+) DERECHOS PENDIENTE COBRO</b>	<b>39.946.167,13</b>
De presupuesto corriente	12.867.469,28
De presupuestos cerrados	27.070.805,79
De operaciones no presupuestarias	7.892,06
<b>3 (-) OBLIGACIONES PENDIENTES DE PAGO</b>	<b>8.086.229.58</b>
De presupuesto corriente	3.924.364,46
De presupuestos cerrados	188.148,09
De operaciones no presupuestarias	3.973.717,03
<b>4 (+) PARTIDAS PENDIENTES DE APLICACION</b>	<b>-4.239.026,06</b>
Cobros realizados ptes de aplicación definitiva	4.409.113,74
Pagos realizados ptes de aplicación definitiva	170.087,68
<b>I. REMANENTE DE TESORERIA TOTAL (1+2+3+4)</b>	<b>50.964.786,54</b>

<b>II. SALDOS DE DUDOSO COBRO</b>	<b>15.186.593,28</b>
<b>III. EXCESO DE FINANCIACIÓN AFECTADA</b>	<b>1.265.898.11</b>
<b><u>IV. REMANENTE DE TESORERÍA PARA GASTOS GENERALES (I-II-III)</u></b>	<b><u>34.512.295,15</u></b>

1.B) ESTAT DE LIQUIDACIÓ DEL PRESSUPOST:  
RESULTAT PRESSUPOSTARI L-090

CONCEPTES	DRETS RECONEGUTS NETS (Ingressos)	OBLIGACIONS RECONEGUDES NETES (Gastos)	AJUSTOS	RESULTAT PRESSUPOSTARI
A. Operac. Corrents	59.245.762,21	40.346.604,88		18.899.157,33
B. Altres operacions no financeres	449.883,94	5.114.780,63		-4.664.896,69
1. Total operacions no financeres (a+b)	59.695.646,15	45.461.385,51		14.234.260,64
C. Actius financers	0.00	0.00		0.00
D. Passius financers	0.00	2.328.105,53		-2.328.105,53
2. Total operacions financeres (c+d)	0.00	2.328.105,53		2.328.105,53
RESULTAT PRESSUPOSTARI DE L'EXERCICI	59.695.646,15	47.789.491,04		11.906.155,11
<b>AJUSTOS:</b>				
3.(+) Crèdits gastats finançats amb romanent de tresoreria per a gastos generals			31.935,84	
4.(+) Desviacions de finançament negatiu de l'exercici			270.421,50	
5.(-) Desviacions de finançament positiu de l'exercici			1.241.837,60	
TOTAL AJUSTOS			-939.480,26	-939.480,26
RESULTAT PRESSUPOSTARI AJUSTAT				10.966.674,85

1.B) ESTADO DE LIQUIDACIÓN DEL PRESUPUESTO:  
RESULTADO PRESUPUESTARIO L-090

CONCEPTOS	DERECHOS RECONOCIDOS NETOS (Ingresos)	OBLIGACIONES RECONOCIDAS NETAS (Gastos)	AJUSTES	RESULTADO PRESUPUESTARIO
a. Operac. corrientes	59.245.762,21	40.346.604,88		18.899.157,33
b. Otras operaciones no financieras	449.883,94	5.114.780,63		-4.664.896,69
1. Total operaciones no financieras (a+b)	59.695.646,15	45.461.385,51		14.234.260,64
c. Activos financieros	0.00	0.00		0.00
d. Pasivos financieros	0.00	2.328.105,53		-2.328.105,53
2. Total operaciones financieras (c+d)	0.00	2.328.105,53		2.328.105,53
RESULTADO PRESUPUESTARIO DEL EJERCICIO	59.695.646,15	47.789.491,04		11.906.155,11
<b>AJUSTES:</b>				
3.(+) Créditos gastados financiados con remanente de tesorería para gastos generales			31.935,84	
4.(+)Desviaciones de financiación negativas del ejercicio			270.421,50	
5.(-)Desviaciones de financiación positivas del ejercicio			1.241.837,60	
TOTAL AJUSTES			-939.480,26	-939.480,26
RESULTADO PRESUPUESTARIO AJUSTADO				10.966.674,85

**SEGON:** Aprovar els estats de liquidació que conformen l'expedient, acta d'Arqueig de 1-1 al 31-12 2015.

**TERCER:** Remetre una còpia de la present liquidació a l'Administració de l'Estat i Comunitat Autònoma d'acord amb el que preveu l'art. 193.5 del Reial Decret Legislatiu 2/2004 de 5 de març pel qual s'aprova el Text Refós de la Llei Reguladora de les Hisendes locals.

Procedisca's després de la remissió del present acord a l'Administració de l'Estat i Comunitat Autònoma, conforme el que disposa l'Art. 193 5. Del TRLRHL, i incorporació fins al 29 d'abril al MINHAP a través de l'Oficina virtual.

**QUART:** Donar compte al Ple en la primera Sessió que se celebri de conformitat amb l'art. 90.2 del RD 500/1990 de 20 d'abril."

Oberta deliberació, el Sr. Ochando del Grup de Ciudadanos demana aclariments sobre els deutes amb la Diputació a què al·ludix l'informe del Sr. interventor.

El Sr. Ramón va assenyalar que el fet que una Administració tinga deutes no és signe d'eficiència, ja que cal prestar servicis de qualitat.

Se sol·licita pel Sr. Ferri que s'indique per l'interventor l'import del superàvit responnent el Sr. interventor accidental que descomptant cinc milions de les IFS, aproximadament podria xifrar-se en dotze milions.

El Sr. alcalde va aclarir que este superàvit té destins taxats per llei, informant que s'ha reduït el deute en un 4% i que no obstant hi

**SEGUNDO:** Aprobar los estados de liquidación que conforman el expediente, acta de Arqueo de 1-1 al 31-12 2015.

**TERCERO:** Remitir copia de la presente liquidación a la Administración del Estado y Comunidad Autónoma de acuerdo con lo previsto en el art. 193.5 del Real Decreto Legislativo 2/2004 de 5 de marzo por el que se aprueba el Texto Refundido de la Ley Reguladora de las Haciendas Locales.

Procédase con posterioridad a la remisión del presente acuerdo a la Administración del Estado y Comunidad Autónoma, conforme lo dispuesto en el Art. 193 5. Del TRLRHL, y incorporación hasta el 29 de abril al MINHAP a través de la Oficina virtual.

**CUARTO:** Dar cuenta al Pleno en la primera Sesión que se celebre de conformidad con el art. 90.2 del R.D. 500/1990 de 20 de abril."

Abierta deliberación, el Sr. Ochando del Grupo de Ciudadanos pide aclaraciones acerca de las deudas con la Diputación a que alude el informe del Sr. Interventor.

El Sr. Ramón señaló que el hecho de que una Administración tenga deudas no es signo de eficiencia, puesto que hay que prestar servicios de calidad.

Se solicita por el Sr. Ferri que se indique por el interventor el importe del superávit respondiendo el Sr. Interventor accidental que descontando cinco millones de las I.F.S., aproximadamente podría cifrarse en doce millones.

El Sr. Alcalde aclaró que este superávit tiene destinos tasados por ley, informando que se ha reducido la deuda en un 4% y que no

ha altres deutes importants que estan ací com la de la "superguarderia" de 8 milions, la Sumpa d'uns 40 milions, i un milió per a la guarderia de la Font del Gerro.

El Sr. Ramón, agraïx les explicacions però considera que no caldria arribar a una situació de superàvit, ja que ha de destinar-se crèdits a satisfer necessitats que estan ací perquè hi ha moltíssimes que no admeten més demora.

**A la vista de la qual, el Ple se'n dóna per assabentat.**

**21é.-OFICINA DE SECRETARIA.- SECRETARIA GENERAL.- PROPOSTA PRESENTADA PEL GRUP POPULAR, A L'EMPARA DEL QUE PREVEU L'ART. 116 DE LA LLEI 8/2010 PER AL SEU DEBAT I VOTACIÓ EN PLE: REDUCCIÓ DEL TIPUS IMPOSITIU DEL IBI.**

**Per la Sra. FERRE del Grup Popular, es dóna lectura a la proposta següent:**

"REDUCCIÓ DEL TIPUS IMPOSITIU DE L'IBI AL MÍNIM LEGAL (0,40).

**EXPOSICIÓ DE MOTIUS:**

L'any 2006, moment àlgid del preu de la vivenda, el llavors alcalde de Paterna, Francisco Borruey Palacios, va sol·licitar a la Direcció General del Cadastre una valoració col·lectiva de caràcter general que va suposar un increment ingent dels valors cadastrals en tot el municipi. A causa de la quantia d'eixe increment, l'aplicació d'estos nous valors es realitzaria escalonadament en 10 anys, a raó d'un increment del 10% anual.

El Partit Socialista abandona l'alcaldia en 2007 deixant, per tant un IBI a l'alça que només

obstante existen otras deudas importantes que están ahí como la de la "superguardería" de 8 millones, la Sumpa de unos 40 millones, y un millón para la guardería de Fuente del Jarro.

El Sr. Ramón, agradece las explicaciones pero considera que no habría que llegar a una situación de superávit, ya que debe destinarse créditos a satisfacer necesidades que están ahí porque hay muchísimas que no admiten más demora.

**A la vista de la cual, el Pleno se da por enterado.**

**21º.-OFICINA DE SECRETARÍA.- SECRETARÍA GENERAL.- PROPUESTA PRESENTADA POR EL GRUPO POPULAR, AL AMPARO DE LO PREVISTO EN EL ART. 116 DE LA LEY 8/2010 PARA SU DEBATE Y VOTACIÓN EN PLENO: REDUCCIÓN DEL TIPO IMPOSITIVO DEL I.B.I..**

**Por la Sra. Ferre del Grupo Popular, se da lectura a la siguiente propuesta:**

"REDUCCIÓN DEL TIPO IMPOSITIVO DEL IBI AL MÍNIMO LEGAL (0,40).

**EXPOSICIÓN DE MOTIVOS:**

En el año 2006, momento álgido del precio de la vivienda, el entonces alcalde de Paterna, Francisco Borruey Palacios, solicitó a la Dirección General del Catastro una valoración colectiva de carácter general que supuso un incremento ingente de los valores catastrales en todo el municipio. Debido a la cuantía de ese incremento, la aplicación de estos nuevos valores se realizaría escalonadamente en 10 años, a razón de un incremento del 10% anual.

El Partido Socialista abandona la alcaldía en 2007 dejando, por tanto un IBI al alza que sólo podía ser

podia ser corregit per mitjà de la reducció del tipus impositiu, motiu pel qual el govern del Partit Popular va ser reduït del 0,78 vigent en 2006 al 0,48 actual, si bé és cert que l'any 2012 es va incrementar del 0,51 al 0,58, sent esta una de les mesures complicades que va haver d'afrontar el Govern Popular per a garantir l'estabilitat de l'Ajuntament de Paterna durant la crisi econòmica. No obstant això, el 26 d'octubre del 2011 el Ple de l'Ajuntament va acordar sol·licitar a la Direcció General del Cadastre l'elaboració d'una nova valoració col·lectiva de caràcter general (revisió catastral) per haver-hi diferències substancials entre els valors actuals de mercat i els que van servir de base per a la vigent ponència. La dita sol·licitud va tindre la seua entrada en Cadastre el 21 de desembre del 2011 i tenia per objectiu equilibrar els valors cadastrals al preu real del mercat immobiliari que havia caigut en més d'un 50% en molts casos des de l'inici de la crisi econòmica en 2008.

La resposta del Cadastre va ser indicar que, atès que no s'anaven a realitzar revisions cadastrals de forma imminent, transitoriament l'Ajuntament podia acollir-se a una reducció dels valors cadastrals del 20%. L'Ajuntament de Paterna es va acollir a la dita opció després d'aprovar-se pel ple municipal en 31 de gener del 2013. Este fet ja suposava una rebaixa directa sobre el cost de l'IBI, però com la dita mesura era considerada insuficient pel govern municipal del Partit Popular, es va procedir a reduir el tipus impositiu de l'IBI del 0,58 de 2013 al 0,54 per al 2014 i al 0,48 per al 2015. A pesar d'això i amb més motiu després de la decisió del govern de socialista en l'exercici vigent de no continuar amb el camí de reducció de l'IBI emprés pel govern del Partit

corregido mediante la reducción del tipo impositivo, motivo por el cual el gobierno del Partido Popular fue reduciéndolo del 0,78 vigente en 2006 al 0,48 actual, si bien es cierto que en el año 2012 se incrementó del 0,51 al 0,58, siendo ésta una de las medidas complicadas que tuvo que afrontar el Gobierno Popular para garantizar la estabilidad del Ayuntamiento de Paterna durante la crisis económica. No obstante, el 26 de octubre de 2011 el Pleno del Ayuntamiento acordó solicitar a la Dirección General del Catastro la elaboración de una nueva valoración colectiva de carácter general (revisión catastral) por haber diferencias sustanciales entre los valores actuales de mercado y los que sirvieron de base para la vigente ponencia. Dicha solicitud tuvo su entrada en Catastro el 21 de diciembre de 2011 y tenía por objetivo equilibrar los valores catastrales al precio real del mercado inmobiliario que había caído en más de un 50% en muchos casos desde el inicio de la crisis económica en 2008.

La respuesta del Catastro fue indicar que, dado que no se iban a realizar revisiones catastrales de forma inminente, transitoriamente el Ayuntamiento podía acogerse a una reducción de los valores catastrales del 20%. El Ayuntamiento de Paterna se acogió a dicha opción tras aprobarse por el pleno municipal en 31 de enero de 2013. Este hecho ya suponía una rebaja directa sobre el coste del IBI, pero como dicha medida era considerada insuficiente por el gobierno municipal del Partido Popular, se procedió a reducir el tipo impositivo del IBI del 0,58 de 2013 al 0,54 para 2014 y al 0,48 para 2015. Pese a ello y con mayor motivo tras la decisión del gobierno de socialista en el ejercicio vigente de no continuar con el camino de reducción del IBI

Popular en els passats anys, l'IBI continua resultant una càrrega excessiva per als veïns del municipi, sent la seua reducció una de les principals reivindicacions veïnals.

Tenint en compte que la reducció de l'IBI és una mesura universal que alleujaria a totes les famílies de Paterna inclús a aquells que viuen de lloguer però tenen per contracte fer-se càrrec d'este impost i atés especialment la bona situació de la hisenda municipal després de la liquidació de l'exercici 2015 amb una romanent de tresoreria per a gastos generals de 34.512.295 euros.

#### ACORDS:

1.- Reducció del tipus impositiu de l'IBI al mínim legal exigible (0,40).

2.- Exigir el pagament de l'IBI pendent a la Generalitat Valenciana així com a les entitats bancàries que no estan al dia del pagament d'este impost".

Després de la lectura, la Sra. Ferre pel grup Popular, comença dient que el Sr. alcalde en el Ple un dia va dir que per a ell la prioritat són els veïns i que no obstant això diu que ells mai van dir que abaixarien l'IBI; procedix no obstant a llegir notícies de premsa amb afirmacions de l'alcalde respecte de la baixada de l'IBI. Va recordar que el PP va abaixar l'IBI del 0,78 al 0,48 i que en 26/10/2011 van demanar la revisió cadastral però com no es va concedir, es van acollir a una reducció del 20% i no del 8% com ara proposa l'alcalde, per la qual cosa insistix en la reducció de l'IBI al 0,40.

emprendido por el gobierno del Partido Popular en los pasados años, el IBI sigue resultando una carga excesiva para los vecinos del municipio, siendo su reducción una de las principales reivindicaciones vecinales.

Teniendo en cuenta que la reducción del IBI es una medida universal que aliviaría a todas las familias de Paterna incluso a aquellos que viven de alquiler pero tienen por contrato hacerse cargo de este impuesto y considerando especialmente la buena situación de la hacienda municipal tras la liquidación del ejercicio 2015 con una remanente de tesorería para gastos generales de 34.512.295 euros.

#### ACUERDOS:

1.- Reducción del tipo impositivo del IBI al mínimo legal exigible (0,40).

2.- Exigir el pago del IBI pendiente a la Generalitat Valenciana así como a las entidades bancarias que no están al día del pago de este impuesto".

Tras la lectura, la Sra. Ferre por el grupo Popular, comienza diciendo que el Sr. Alcalde en el Pleno un día dijo que para él la prioridad son los vecinos y que sin embargo dice que ellos nunca dijeron que iban a bajar el IBI; procede no obstante a leer noticias de prensa con afirmaciones del Alcalde respecto de la bajada del IBI. Recordó que el PP bajó el IBI del 0,78 al 0,48 y que en 26/10/2011 pidieron la revisión catastral pero como no se concedió, se acogieron a una reducción del 20% y no del 8% como ahora propone el Alcalde, por lo que insiste en la reducción del IBI al 0,40.

La portaveu del Grup PASIP, Sra. Serrano va manifestar el seu disgust pel fet de no haver-se'ls entregat els informes d'intervenció amb l'antelació deguda als regidors màximament quan ja estaven fets, retenint-se fins a la Junta de portaveus del dia de hui el que no li pareix correcte. Va afirmar que contrasta amb l'argument que li van donar als veïns respecte del fet de no portar al Ple encara el conveni de la Coma, al·legant que és perquè els grups ho van presentar sense informes, en canvi en este assumpte els informes es donen sense cap antelació. Per tot això va anunciar l'abstenció del seu Grup.

El Sr. Ochando pregunta a Secretaria si els informes constaven o havien de constar en l'expedient, procedint secretaria a llegir del contingut de l'informe de secretaria en concret de l'article 87 del ROM, que disposa que "les propostes de resolució presentades dins del termini i la forma escaient, hauran de ser debatudes i votades en la sessió que corresponga, disposant-se per l'Alcaldia el convenient perquè s'emeten els **informes previs necessaris** per a portar l'assumpte a decisió plenària. En qualsevol cas serà necessari incorporar informe del cap de la dependència i si és el cas informe tècnic. S'evacuaran així mateix informes d'Intervenció i/o secretària si l'assumpte ho requirira. La tramitació d'estos expedients **se substanciarà amb caràcter d'urgència**, de conformitat amb la normativa aplicable en matèria de procediment administratiu comú".

El Sr. Ramón manifesta que hauria d'haver-se incorporat l'informe perquè són de data anterior al dia en què es van donar a conèixer, per la qual cosa demana que es retire.

La Sra. Ferre informa que

La Portavoz del Grupo PASIP, Sra. Serrano manifestó su disgusto por el hecho de no habérseles entregado los informes de intervención con la antelación debida a los concejales máxime cuando ya estaban hechos, reteniéndose hasta la Junta de Portavoces del día de hoy lo que no le parece correcto. Afirmó que contrasta con el argumento que le dieron a los vecinos respecto del hecho de no traer al Pleno aún el convenio de la Coma, alegando que es porque los grupos lo presentaron sin informes, en cambio en este asunto los informes se dan sin ninguna antelación. Por todo ello anunció la abstención de su Grupo.

El Sr. Ochando pregunta a Secretaría si los informes constaban o debían constar en el expediente, procediendo secretaria a dar lectura del contenido del informe de secretaria en concreto del artículo 87 del ROM, que dispone que "las propuestas de resolución presentadas en tiempo y forma, deberán ser debatidas y votadas en la sesión que corresponda, disponiéndose por la Alcaldía lo conveniente para que se emitan los **informes previos necesarios** para llevar el asunto a decisión plenaria. En cualquier caso será necesario incorporar informe del jefe de la dependencia y en su caso informe técnico. Se evacuarán asimismo informes de Intervención y/o Secretaria si el asunto lo requiriese. La tramitación de estos expedientes **se substanciará con carácter de urgencia**, de conformidad con la normativa aplicable en materia de procedimiento administrativo común".

El Sr. Ramón manifiesta que debería haberse incorporado el informe porque son de fecha anterior al día en que se dieron a conocer, por lo que pide que se retire.

La Sra. Ferre informa que

mantindran la proposta.

El Sr. alcalde aclarix que s'ha donat a les 13 hores del dia de hui l'informe que és de dos fulls, per la qual cosa considera que va haver-hi temps de llegir-lo. Respecte a la proposta assenyala que pot portar a l'Ajuntament a la inestabilitat pressupostària i recorda que ha d'escometre's la solució dels problemes i deutes que va deixar el PP.

El Sr. Ochando insistix en el fet que si l'informe el tenen des del dia 21, vol saber quina és la raó que el retinguen fins hui. Pregunta també si tenen quantificada la xifra que suposa la baixada.

El Sr. Ramón insistix, a la vista de l'informe de l'interventor, que es retire esta proposta perquè segons s'assenyala es pot entrar en inestabilitat pressupostària.

El Sr. alcalde informa que en el programa electoral parlen sempre d'impostos justos, no d'abaixar l'IBI, sinó que consideren més just que s'actualitzen els valors dels immobles i sobre estos es graven; i que el que farà este Govern és atendre les recomanacions de Cadastre i acceptar la rebaixa oferida que beneficia a tots, sense que això implique que renunciïn a la revisió.

La Sra. Ferre va dir que no es va a retirar la proposta, que considera que ha d'abaixar-se l'IBI al 0,40 i que el seu Grup va sol·licitar la revisió cadastral el 26/10/11 que entre el 29/10/11 en Cadastre i que la resposta va ser que es podien acollir a la rebaixa del 20% que és el que es va realitzar. Per això, va criticar a "eixa esquerra tan progressista que salva persones" però que es nega a la rebaixa que proposa el PP pel que continuaran insistint.

mantendrán la propuesta.

El Sr. Alcalde aclara que se ha dado a las 13 horas del día de hoy el informe que es de dos hojas, por lo que considera que hubo tiempo de leerlo. Respecto a la propuesta señala que puede llevar al Ayuntamiento a la inestabilidad presupuestaria y recuerda que debe acometerse la solución de los problemas y deudas que dejó el PP.

El Sr. Ochando insiste en que si el informe lo tienen desde el día 21, quiere saber cuál es la razón de que lo retengan hasta hoy. Pregunta también si tienen cuantificada la cifra que supone la bajada.

El Sr. Ramón insiste, a la vista del informe del Interventor, que se retire esta propuesta porque según se señala se puede entrar en inestabilidad presupuestaria.

El Sr. Alcalde informa que en el programa electoral hablan siempre de impuestos justos, no de bajar el IBI, sino que consideran más justo que se actualicen los valores de los inmuebles y sobre ellos se graven; y que lo que va a hacer este Gobierno es atender las recomendaciones de Catastro y aceptar la rebaja ofrecida que beneficia a todos, sin que ello implique que renunciën a la revisión.

La Sra. Ferre dijo que no se va a retirar la propuesta, que considera que debe bajarse el IBI al 0,40 y que su Grupo solicitó la revisión catastral el 26/10/11 que entro el 29/10/11 en Catastro y que la respuesta fue que se podían acoger a la rebaja del 20% que es lo que se realizó. Por ello, criticó a "esa izquierda tan progresista que salva personas" pero que se niega a la rebaja que propone el PP por lo que seguirán insistiendo.

Sotmesa a votació la proposta, és rebutjada amb els vots a favor dels Grups Popular (6) i Ciudadanos (4), en contra dels Grups Socialista (6), Compromís (6) i EU (1) i l'abstenció del Grup PASIP (2).

22é.-OFICINA DE SECRETARIA.- SECRETARIA GENERAL.- PROPOSTA PRESENTADA PEL GRUP CIUDADANOS, A L'EMPARA DEL QUE PREVEU L'ART. 116 DE LA LLEI 8/2010 PER AL SEU DEBAT I VOTACIÓ EN PLE: MODIFICACIONS PRESSUPOSTÀRIES.

A continuació es dona lectura de la següent proposta pel Sr. Ochando que planteja simultàniament una esmena de substitució, transcrivint-se ambdues a continuació:

"Vist que els pressupostos de 2016 corresponen a una pròrroga dels pressupostos de 2015, motiu pel qual s'han prorrogat els crèdits inicials de les Partides pressupostàries.

Tenint en compte que s'han realitzat una vintena de modificacions pressupostàries a càrrec de superàvit sobre diferència de crèdits prorrogats, i que quasi està esgotat eixe import.

Atés que es pot millorar la gestió del pressupost Municipal, el Grup Municipal Ciudadanos Paterna proposa s'inicie expedient de les següents modificacions pressupostàries:

Sometida a votación la propuesta, es rechazada con los votos a favor de la misma de los Grupos Popular (6) y Ciudadanos (4), en contra de los Grupos Socialista (6), Compromís (6) y EU (1) y la abstención del Grupo PASIP (2).

22º.-OFICINA DE SECRETARÍA.- SECRETARIA GENERAL.- PROPUESTA PRESENTADA POR EL GRUPO CIUDADANOS, AL AMPARO DE LO PREVISTO EN EL ART. 116 DE LA LEY 8/2010 PARA SU DEBATE Y VOTACIÓN EN PLENO: MODIFICACIONES PRESUPUESTARIAS.

Seguidamente se da lectura de la siguiente propuesta por el Sr. Ochando que plantea simultáneamente una enmienda de sustitución, transcribiéndose ambas a continuación:

"Visto que los presupuestos de 2016 corresponden a una prórroga de los presupuestos de 2015, motivo por el cual se han prorrogado los créditos iniciales de las Partidas presupuestarias.

Teniendo en cuenta que se han realizado una veintena de modificaciones presupuestarias a cargo de superávit sobre diferencia de créditos prorrogados, y que casi está agotado ése importe.

Considerando que se puede mejorar la gestión del presupuesto Municipal, el Grupo Municipal Ciudadanos Paterna propone se inicie expediente de las siguientes modificaciones presupuestarias:

A MINORAR

PROG	DESC. PROGRAMA	ECON	DESC. ECONOMICA	INICIAL 2016	PREVISION 2016	MINORACION
0110	Deuda Publica	3100	Intereses	1.966.779,46 €	846.153,99 €	1.120.625,47 €
0110	Deuda Publica	91300	Am. Prest. Largo plazo	4.234.318,08 €	4.196.032,96 €	38.285,12 €
			<b>TOTAL</b>	<b>6.201.097,54 €</b>	<b>5.042.186,95 €</b>	<b>1.158.910,59 €</b>

CRÈDITS A AUGMENTAR

PROG	DESC. PROGRAMA	ECON	DESC. ECONOMICA	Inicial 2016	AUMENTO
1522	Conserv. Rehab. Edificaci	48208	Sub. Rehab. Viviendas	0,00 €	350.000,00 €
4330	Desarrollo Empresarial	48200	Concursos I+D+I	0,00 €	50.000,00 €
3230	Funcionamiento centros	48100	Subvencion ayudas enseñanza	681.000,00 €	600.000,00 €
2410	Fomento de empleo	48409	Cheque empleo	50.000,00 €	50.000,00 €
1350	Proteccion Civil	23301	Cursos y dietas proteccion civil	1.000,00 €	15.000,00 €
1350	Poteccion Civil	22104	Vestuario	2.500,00 €	7.500,00 €
3410	Prom. Fom. Deporte	48403	Transf. Fom.ent.deportivas	174.900,00 €	50.000,00 €
9240	Participacion Ciudadana	22699	Otros Gastos Diversos	0,00 €	15.000,00 €
1720	Proteccion y Mejora M.A.	22799	Trab real empresas y profesionales	6.000,00 €	20.000,00 €
			<b>TOTAL AUMENTO</b>		<b>1.157.500,00 €</b>

CREDITOS A MINORAR

PROG	DESC. PROGRAMA	ECON	DESC. ECONOMICA	INICIAL 2016	PREVISION 2016	MINORACION
0110	Deuda Publica	3100	Intereses	1.966.779,46 €	846.153,99 €	1.120.625,47 €
0110	Deuda Publica	91300	Am. Prest. Largo plazo	4.234.318,08 €	4.196.032,96 €	38.285,12 €
			<b>TOTAL</b>	<b>6.201.097,54 €</b>	<b>5.042.186,95 €</b>	<b>1.158.910,59 €</b>

CREDITOS A AUMENTAR

PROG	DESC. PROGRAMA	ECON	DESC. ECONOMICA	Inicial 2016	AUMENTO
1522	Conserv. Rehab. Edificaci	48208	Sub. Rehab. Viviendas	0,00 €	350.000,00 €
4330	Desarrollo Empresarial	48200	Concursos I+D+I	0,00 €	50.000,00 €
3230	Funcionamiento centros	48100	Subvencion ayudas enseñanza	681.000,00 €	600.000,00 €
2410	Fomento de empleo	48409	Cheque empleo	50.000,00 €	50.000,00 €
1350	Proteccion Civil	23301	Cursos y dietas proteccion civil	1.000,00 €	15.000,00 €
1350	Poteccion Civil	22104	Vestuario	2.500,00 €	7.500,00 €
3410	Prom. Fom. Deporte	48403	Transf. Fom.ent.deportivas	174.900,00 €	50.000,00 €
9240	Participacion Ciudadana	22699	Otros Gastos Diversos	0,00 €	15.000,00 €
1720	Proteccion y Mejora M.A.	22799	Trab real empresas y profesionales	6.000,00 €	20.000,00 €
			<b>TOTAL AUMENTO</b>		<b>1.157.500,00 €</b>

Amb estes modificacions  
pressupostàries, reactivariem els  
expedients següents:

- Import destinat a la  
Rehabilitació de Vivendes.
- Crear partida pressupostària  
per al Concurs d'I+D+I,  
aprovat per unanimitat en  
ple.
- Augment de l'import per a  
beques i educació.
- Augment de la partida  
destinada a xec ocupació.
- Augment per a formació i  
vestuari dels membres de  
Protecció Civil.
- Destinar diners al  
funcionament ordinari de les  
juntres de barri.
- Desenrotllar un pla de  
control de plagues contra  
proceccionària, Tomicus,  
etc..."

Con estas modificaciones  
presupuestarias, reactivaríamos los  
siguientes expedientes:

- Importe destinado a la  
Rehabilitación de Viviendas.
- Crear partida presupuestaria  
para el Concurso de I+D+I,  
aprobado por unanimidad en  
pleno.
- Aumento del importe para  
becas y educación.
- Aumento de la partida  
destinada a cheque empleo.
- Aumento para formación y  
vestuario de los miembros de  
Protección Civil.
- Destinar dinero al  
funcionamiento ordinario de  
las jUntas de Barrio.
- Desarrollar un plan de  
control de plagas contra  
procesionaria, Tomicus,  
etc..."

ESMENA:

ENMIENDA:

CRÈDITS A MINORAR

CREDITOS A MINORAR

PROG	DESC. PROGRAMA	ECON	DESC. ECONOMICA	INICIAL 2016	PREVISION 2016	MINORACION
0110	Deuda Publica	3100	Intereses	1.966.779,46 €	846.153,99 €	1.120.625,47 €
0110	Deuda Publica	91300	Am. Prest. Largo plazo	4.234.318,08 €	4.196.032,96 €	38.285,12 €
			<b>TOTAL</b>	<b>6.201.097,54 €</b>	<b>5.042.186,95 €</b>	<b>1.158.910,59 €</b>

Per la Següent:

Por la Siguiente:

NOUS CRÈDITS A MINORAR.

NOUS CRÈDITS A MINORAR.

PROG	DESC. PROGRAMA	ECON	DESC. ECONOMICA	EXISTENTE 31/03/16	31/12/15 A MINORAR	
1320	Seguridad y Orden Publico	22799	Trab real empresas y profesionales	131.862,00 €	43.063,95 €	88.798,05 €
1530	Vias Publicas	22101	Agua	13.000,00 €	6.000,00 €	7.000,00 €
1530	Vias Publicas	22799	Trab real empresas y profesionales	454.597,67 €	113.756,58 €	340.841,09 €
1710	Parques y Jardines	22101	Suminstro de agua parques y jardines	25.000,00 €	12.000,00 €	13.000,00 €
2310	Adm. General servicios	48207	Convenio La Casita	70.000,00 €	0,00 €	70.000,00 €
2410	Fomento de empleo	48000	A familias e instituciones	50.000,00 €	0,00 €	50.000,00 €
2410	Fomento de empleo	22699	Otros gastos diversos	222.272,00 €	128.000,00 €	94.272,00 €
3340	Promocio Cultral	22001	Prensa, libros, otr. Public	28.500,00 €	20.000,00 €	8.500,00 €
3410	Prom. Fom. Deporte	21001	Rep. Mto Bienes ser.publico	70.000,00 €	36.000,00 €	34.000,00 €
4330	Desarrollo Empresarial	22706	Estudios y trabajos técnicos	50.000,00 €	0,00 €	50.000,00 €
4411	Transp. Col. rb. Viajeros	22799	Trab real empresas y profesionales	1.130.000,00 €	900.000,00 €	230.000,00 €
9201	Modern. Coord. Informatica	22699	Otros gastos diversos	35.000,00 €	23.000,00 €	12.000,00 €
9201	Modern. Coord. Informatica	22799	Trab real empresas y profesionales	375.000,00 €	215.000,00 €	160.000,00 €
			<b>TOTAL</b>			<b>1.158.411,14 €</b>

Oberta deliberació el Sr. alcalde, assenyala que l'informe que se'ls va entregar en Junta de portaveus ja indica els riscos d'esta proposta i que també li ho van dir quan va presentar la moció.

El Sr. Ochando, va assenyalar que seria necessari més diàleg i que tot el diàleg que va tindre va ser mitja hora abans d'incloure el punt en l'orde del dia, una advertència

Abierta deliberación el Sr. Alcalde, señala que el informe que se les entregó en Junta de Portavoces ya indica los riesgos de esta propuesta y que también se lo dijeron cuando presentó la Moción.

El Sr. Ochando, señaló que sería necesario más diálogo y que todo el diálogo que tuvo fue media hora antes de incluir el punto en el orden del día, una advertencia

dient que "si no retiraven el punt traurien un informe de l'Interventor"; que no li pareixen formes correctes d'actuar i que li agradaria que explicara als veïns perquè no volen dotar amb diners les beques, rehabilitació de vivendes, xecs ocupació, etc.

El Sr. Ramón proposa que es retire a la vista de l'informe d'Intervenció.

El Sr. alcalde es referix a l'informe de l'interventor accidental, recalcant que seria imprudent escometre la proposta que proposen.

El Sr. Ochando manifesta que esta proposta a més estava en el projecte de pressupost de l'alcalde i que els informes sobre esta no es van incorporar a l'expedient com calia. No obstant això, als efectes que puga estudiar-se i eixir avant accepta que quede sobre la taula incorporant-se al següent Ple.

**23é.-OFICINA DE SECRETARIA.-  
SECRETARIA GENERAL.-DACIÓ DE COMPTE  
PER PART D'ALCALDIA D'ASSUMPES  
D'INTERÉS MUNICIPAL:**

**I) DACIÓ DE COMPTE DE L'EVOLUCIÓ DE  
LA DESOCUPACIÓ EN EL TERME  
MUNICIPAL DE PATERNA.**

Havent donat compte de l'informe emés en data 14 d'abril del 2016 per l'Àrea de Garantia Social i Ocupació, en el qual es dóna compte de l'estimació de la taxa de desocupació a partir de fonts del Padró Municipal i SERVEF així com de les contractacions per tipologia, sexe i sectors publicats pel SEPE i el SERVEF, així com les dades de desocupats i contractes de la província de València i afiliacions a la Seguretat Social,

diciendo que "si no retiraban el punto sacarían un informe del Interventor"; que no le parecen formas correctas de actuar y que le gustaría que explicara a los vecinos porque no quieren dotar con dinero las becas, rehabilitación de viviendas, cheques empleo, etc.

El Sr. Ramón propone que se retire a la vista del informe de Intervención.

El Sr. Alcalde se refiere al informe del Interventor accidental, recalcando que sería imprudent acometer la propuesta que proponen.

El Sr. Ochando manifiesta que esta propuesta además estaba en el proyecto de presupuesto del alcalde y que los informes sobre ella no se incorporaron al expediente como debía. No obstante, a efectos de que pueda estudiarse y salir adelante acepta que quede sobre la mesa incorporándose al siguiente Pleno.

**23º.-OFICINA DE SECRETARÍA.-  
SECRETARIA GENERAL.-DACIÓN CUENTA  
POR PARTE DE ALCALDÍA DE ASUNTOS DE  
INTERÉS MUNICIPAL:**

**I) DACIÓN CUENTA DE LA EVOLUCIÓN  
DEL DESEMPLEO EN EL TÉRMINO  
MUNICIPAL DE PATERNA.**

Dada cuenta del informe emitido en fecha 14 de abril de 2016 por el área de garantía social y empleo, en el que se da cuenta de la estimación de la tasa de desempleo a partir de fuentes del Padrón Municipal y SERVEF así como de las contrataciones por tipología, sexo y sectores publicados por el SEPE y el SERVEF, así como los datos de desempleados y contratos de la provincia de Valencia y afiliaciones a la seguridad Social,

el Ple se'n dóna per assabentat.

**II) DACIÓ DE COMPTE ESTAT EXECUCIÓ  
AL PRESSUPOST PRORROGAT A  
31/03/2016.**

Havent donat compte del dictamen de la Comissió Informativa Permanent de Govern Obert, Transparència i Ocupació de data 22 d'abril, el Ple queda assabentat de l'estat d'execució del pressupost prorrogat, segons informe del cap de l'Àrea en funcions, Sr. Alcón, que remitent els documents següents:

Estat d'execució d'ingressos i gastos corrents.

Resum per capítols ingressos i gastos.

Estat de Tresoreria (deduïda de la comptabilitat municipal d'1/01/2016 a 31/03/2016).

**24é.-OFICINA DE SECRETARIA.-  
CONTROL I FISCALITZACIÓ DE  
L'ACTUACIÓ DELS ÒRGANS DE GOVERN  
(ARTº 46.2.E LRRL):**

**I) DACIÓ DE COMPTE DELS  
DECRETS D'ALCALDIA I REGIDORS AMB  
FACULTATS DELEGADES DEL NÚM.1180 DE  
22/03/2016 AL NÚM.1478 DE  
20/04/2016.- El Ple se'n dóna per  
assabentat.**

**II) DACIÓ DE COMPTE DE LES  
ACTES DE LA JUNTA DE GOVERN LOCAL  
NÚM. 9, 10, 11, 12, 13 I 14/2016,  
DE DATA 14, 17, 23 I 30 DE MARÇ, I  
1 I 11 D'ABRIL, RESPECTIVAMENT.- El  
Ple se'n dóna per assabentat.**

**III) INFORME D'INTERVENCIÓ EN  
COMPLIMENT DEL QUE DISPOSA L'ART.  
218 DEL TRLHL (REDACCIÓ DONADA PER  
LA LLEI 27/2013 DE 27 DE DESEMBRE  
DE RACIONALITZACIÓ I SOSTENIBILITAT  
DE L'ADMINISTRACIÓ LOCAL).- El Ple  
se'n dóna per assabentat.**

el Pleno se da por enterado.

**II) DACIÓN CUENTA ESTADO EJECUCIÓN  
AL PRESUPUESTO PRORROGADO A  
31/03/2016.**

Dada cuenta del dictamen de la Comisión Informativa Permanente de Gobierno Abierto, Transparencia y Empleo de fecha 22 de abril, el Pleno queda enterado del estado de ejecución del presupuesto prorrogado, según informe del Jefe del área en funciones, Sr. Alcón, que remite los siguientes documentos:

Estado de ejecución de ingresos y gastos corrientes.

Resumen por capítulos ingresos y gastos.

Estado de Tesorería (deducida de la contabilidad municipal de 1/01/2016 a 31/03/2016).

**24º.-OFICINA DE SECRETARÍA.-  
CONTROL Y FISCALIZACIÓN DE LA  
ACTUACIÓN DE LOS ÓRGANOS DE  
GOBIERNO (ARTº 46.2.E LRRL):**

**I) DACIÓN CUENTA DE LOS  
DECRETOS DE ALCALDÍA Y CONCEJALES  
CON FACULTADES DELEGADAS DEL N°1180  
DE 22/03/2016 AL N°1478 DE  
20/04/2016.- El Pleno se da por  
enterado.**

**II) DACIÓN CUENTA DE LAS  
ACTAS DE LA JUNTA DE GOBIERNO LOCAL  
Nº 9, 10, 11, 12, 13 Y 14/2016, DE  
FECHA 14, 17, 23 Y 30 DE MARZO, Y 1  
Y 11 DE ABRIL, RESPECTIVAMENTE.- El  
Pleno se da por enterado.**

**III) INFORME DE INTERVENCIÓN  
EN CUMPLIMIENTO DE LO DISPUESTO EN  
EL ART. 218 DEL TRLHL (REDACCIÓN  
DADA POR LA LEY 27/2013 DE 27 DE  
DICIEMBRE DE RACIONALIZACIÓN Y  
SOSTENIBILIDAD DE LA ADMINISTRACIÓN  
LOCAL).- El Pleno se da por  
enterado.**

**25é.-SECCIÓ  
CIUTADANA.- MOCIONS**

**PARTICIPACIÓ**

**I) GRUP CIUDADANOS 13/4/2016 NÚM.  
REG 2016009203.- MOCIÓ "MODIFICACIÓ  
ORDENANÇA IMPOST SOBRE L'INCREMENT  
DE VALOR DELS TERRENYS DE  
NATURALESA URBANA".**

Havent donat compte de la següent  
Moció per part del Sr. Ochando del  
Grup de Ciudadanos:

**"Exposició de Motius**

La vivenda concentra la major part de l'estalvi de les famílies i es transmet de generació en generació per via de donacions o d'herència, per la qual cosa es fa aconsellable eliminar qualsevol tipus de traba a les dites transmissions. Màximament si es té en compte l'actual situació econòmica i la greu crisi que ha provocat que un gran nombre de ciutadans no puga accedir a la vivenda, arribant a un seriós risc d'exclusió social.

Sent com hem dit, que les vivendes es transmeten de generació en generació i en un gran nombre d'ocasions ho fan per via d'herència a favor dels fills o descendents, una de les traves amb què es troben els ciutadans és la fiscalitat que va lligada al dit tipus de transmissions. Cal tindre en compte que la situació social actual de moltes famílies fa que convisquen davall un mateix sostre més d'una generació, i que eixe nucli familiar està sustentat per les pensions dels majors constituïnt l'únic ingrés en el nucli familiar.

En el moment de la defunció dels propietaris de la vivenda, les càrregues impositives que graven la transmissió de la propietat ocasionen en molts casos la negació de l'herència a què legítimament tenen drets.

**25°.-SECCIÓN  
CIUDADANA.- MOCIONES**

**PARTICIPACIÓN**

**I) GRUPO CIUDADANOS 13/4/2016 N°  
REG 2016009203.- MOCIÓN  
"MODIFICACIÓN ORDENANZA IMPUESTO  
SOBRE EL INCREMENTO DE VALOR DE LOS  
TERRENOS DE NATURALEZA URBANA".**

Dada cuenta de la siguiente Moción  
por parte del Sr. Ochando del Grupo  
de Ciudadanos:

**"Exposición de Motivos**

La vivienda concentra la mayor parte del ahorro de las familias y se transmite de generación en generación por vía de donaciones o de herencia, por lo que se hace aconsejable eliminar cualquier tipo de traba a dichas transmisiones. Máxime si se tiene en cuenta la actual situación económica y la grave crisis que ha provocado que un gran número de ciudadanos no pueda acceder a la vivienda, llegando a un serio riesgo de exclusión social.

Siendo como hemos dicho, que las viviendas se transmiten de generación en generación y en un gran número de ocasiones lo hacen por vía de herencia a favor de los hijos o descendientes, una de las trabas con que se encuentran los ciudadanos es la fiscalidad que va ligada a dicho tipo de transmisiones. Cabe tener en cuenta que la situación social actual de muchas familias hace que convivan bajo un mismo techo más de una generación, y que ése núcleo familiar está sustentado por las pensiones de los mayores constituyendo el único ingreso en el núcleo familiar.

En el momento del fallecimiento de los propietarios de la vivienda, las cargas impositivas que graban la transmisión de la propiedad ocasionan en muchos casos la negación de la herencia a la que legítimamente tienen derechos.

Atesa la possibilitat que oferix la Llei Reguladora d'Hisendes locals d'augmentar les bonificacions en l'Impost i sent interès d'este grup polític la reducció de la càrrega tributària en concepte d'IIVTNU, el grup municipal de Ciudadanos Paterna, sol·licita al ple l'adopció dels ACORDS següents:

1.- Substituir el punt 3 de l'ARTICLE 6 de l'Ordenança sobre l'Impost d'Increment de Valors de Naturalesa Urbana pel següent:

3.- Únicament tindran dret a la bonificació els descendents i ascendents fins segon grau

2.- S'afija a l'Ordenança Fiscal de l'Impost sobre l'Increment de Valor dels Terrenys de Naturalesa Urbana al seu ARTICLE 6 el punt següent:

Tindran dret a una bonificació del 95% de la quota de l'impost, en tot cas i amb independència del valor cadastral del sòl, els increments de valor que es manifesten com a conseqüència de la transmissió d'immobles que vagen a constituir la vivenda habitual de l'adquirent, per causa de mort, a favor dels descendents, adoptats, cònjuges, ascendents i adoptants, quan formen part d'una unitat familiar.

Únicamente tindran dret a la bonificació els descendents i ascendents fins segon grau.

La bonificació es mantindrà sempre que la vivenda habitual de l'adquirent es mantinga durant un període de 7 anys a menys que muira l'adquirent dins d'eixe termini. En el cas de no complir-se este requisit, es liquidarà la part de l'impost que s'haguera bonificat i els interessos de demora.

Dado la posibilidad que ofrece la Ley Reguladora de Haciendas Locales de aumentar las Bonificaciones en el Impuesto y siendo interès de este grupo político la reducción de la carga tributaria en concepto de IIVTNU, el grupo municipal de Ciudadanos Paterna, solicita al pleno la adopción de los siguientes ACUERDOS:

1.- Sustituir el punto 3 del ARTICULO 6 de la Ordenanza sobre el Impuesto de Incremento de Valores de Naturaleza Urbana por el siguiente:

3.- Únicamente tendrán derecho a la bonificación los descendientes y ascendientes hasta segundo grado

2.- Se añade a la Ordenanza Fiscal del Impuesto sobre el Incremento de Valor de los Terrenos de Naturaleza Urbana a su ARTICULO 6 el siguiente punto:

Tendrán derecho a una bonificación del 95% de la cuota del impuesto, en todo caso y con independencia del valor catastral del suelo, los incrementos de valor que se manifiesten como consecuencia de la transmisión de inmuebles que vayan a constituir la vivienda habitual del adquirente, por causa de muerte, a favor de los descendientes, adoptados, cónyuges, ascendientes y adoptantes, cuando formen parte de una unidad familiar.

Unicamente tendrán derecho a la bonificación los descendientes y ascendientes hasta Segundo grado.

La Bonificación se mantendrá siempre y cuando la vivienda habitual del adquirente se mantenga durante un período de 7 años a menos que fallezca el adquirente dentro de ese plazo. En el caso de no cumplirse este requisito, se liquidará la parte del impuesto que se hubiera bonificado y los intereses de demora.

La bonificació presentada no serà acumulable a la mencionada en el punt 1 de l'Article 6.

2.- Es modifiqui el CAPÍTOL IV. BASE IMPOSABLE. ARTÍCULO 8, apartat 3, quedant els percentatges anuals de valors en els següents:

Per a increments de valor generats en un període de temps entre un i cinc anys: 3,1

Per als increments de valor generats en un període de temps de fins a 10 anys: 2,8

Per als increments de valor generats en un període de temps de fins a quinze anys: 2,7

Per als increments de valor generats en un període de temps de fins a 20 anys: 2,6.

3.- Traslladar del present acord a les associacions, juntes de barri i FAVEPA."

Es dona compte de l'existència d'esmena del Grup Socialista del tenor següent:

"NURIA CAMPOS MORAGÓN, portaveu del Grup Municipal Socialista de l'Ajuntament de Paterna, formula la següent ESMENA DE SUBSTITUCIÓ dels acords segon i tercer, i D'ADDICIÓ d'un Quart acord de la moció presentada per CIUDADANOS PATERNA referent a la "MODIFICACIÓ ORDENANÇA IMPOST SOBRE L'INCREMENT DE VALOR DELS TERRENYS DE NATURALESA URBANA", quedant la moció redactada de la manera següent:

1.- Substituir el punt 3 de l'article 6 de l'Ordenança sobre l'Impost d'Increment de Valors de Naturalesa Urbana pel següent:

3.- Únicament tindran dret a la bonificació els descendents i ascendents fins segon grau.

2.- Que es modifiqui l'article 6.1 de l'Ordenança Fiscal de l'Impost sobre l'Increment de Valor dels

La bonificación presentada no será acumulable a la mencionada en el punto 1 del Artículo 6.

2.- Se modifique el CAPITULO IV. BASE IMPONIBLE. ARTICULO 8, apartado 3, quedando los porcentajes anuales de valores en los siguientes:

Para incrementos de valor generados en un período de tiempo entre uno y cinco años: 3,1

Para los incrementos de valor generados en un periodo de tiempo de hasta 10 años: 2,8

Para los incrementos de valor generados en un periodo de tiempo de hasta quince años: 2,7

Para los incrementos de valor generados en un periodo de tiempo de hasta 20 años: 2,6.

3.- Dar traslado del presente acuerdo a las Asociaciones, Juntas de Barrio y FAVEPA."

Se da cuenta de la existencia de enmienda del Grupo Socialista del siguiente tenor:

"NURIA CAMPOS MORAGÓN, portavoz del Grupo Municipal Socialista del Ayuntamiento de Paterna, formula la siguiente ENMIENDA DE SUSTITUCIÓN de los acuerdos segundo y tercero, y DE ADICIÓN de un cuarto acuerdo de la moción presentada por CIUDADANOS PATERNA referente a la "MODIFICACION ORDENANZA IMPUESTO SOBRE EL INCREMENTO DE VALOR DE LOS TERRENOS DE NATURALEZA URBANA", quedando la moción redactada de la siguiente manera:

1.- Sustituir el punto 3 del ARTÍCULO 6 de la Ordenanza sobre el Impuesto de Incremento de Valores de Naturaleza Urbana por el siguiente:

3.- Únicamente tendrán derecho a la bonificación los descendientes y ascendientes hasta segundo grado.

2.- Que se modifique el artículo 6.1 de la Ordenanza Fiscal del Impuesto sobre el Incremento de

Terrenys de Naturalesa Urbana per a arrebregar les mesures següents:

- El temps de permanència previst, 10 anys, es reduirà a 4 anys.

- S'introduïska un segon paràgraf en què s'establisca una nova escala, en la qual es contemple una bonificació del 95 %, en els mateixos termes que la prevista per als casos en què el valor del sòl no supere els 60.000 euros.

3.- Es modifique el CAPÍTOL IV. BASE IMPOSABLE. ARTICLE 8, apartat 3, subapartats c) i d) quedant els percentatges anuals de valors en els següents:

c) Per als increments de valor generats en un període de temps de fins a quinze anys: 2,4

d) Per als increments de valor generats en un període de temps de fins a 20 anys: 2,2.

4.- Fer complir el procediment regulat en la Llei i procedir a un estudi o informe econòmic que pondere les repercussions pressupostàries de la mesura, supeditant l'execució d'estos acords a la fiscalització d'Intervenció Municipal, per a evitar la nul·litat de l'acte de conformitat amb l'article 62.1.e) de la Llei 30/1992.

5.- Traslladar el present acord a les associacions, juntes de barri i FAVEPA".

Igualment es dóna compte de l'existència d'una esmena del Grup Popular, que es retira per a procedir a l'estudi conjunt de la Moció junt amb les esmenes, procedint-se en conseqüència pel grup proponent a la retirada de la Moció per a l'esmentat estudi.

II) GRUP SOCIALISTA 20/4/2016  
NÚM. REG 2016010066.- MOCIÓ

Valor de los Terrenos de Naturaleza Urbana para recoger las siguientes medidas:

- El tiempo de permanencia previsto, 10 años, se reducirá a 4 años.

- Se introduzca un segundo párrafo en el que se establezca una nueva escala, en la que se contemple una bonificación del 95 %, en los mismos términos que la prevista para los casos en los que el valor del suelo no supere los 60.000 euros.

3.- Se modifique el CAPITULO IV. BASE IMPONIBLE. ARTÍCULO 8, apartado 3, sub-apartados c) y d) quedando los porcentajes anuales de valores en los siguientes:

c) Para los incrementos de valor generados en un período de tiempo de hasta quince años: 2,4

d) Para los incrementos de valor generados en un período de tiempo de hasta 20 años: 2,2.

4.- Dar cumplimiento al procedimiento regulado en la Ley y proceder a un estudio o informe económico que pondere las repercusiones presupuestarias de la medida, supeditando la ejecución de estos acuerdos a la fiscalización de Intervención Municipal, para evitar la nulidad del acto de conformidad con el artículo 62.1.e) de la Ley 30/1992.

5.- Dar traslado del presente acuerdo a las Asociaciones, Juntas de Barrio y FAVEPA".

Igualmente se da cuenta de la existencia de una enmienda del Grupo Popular, que se retira para proceder al estudio conjunto de la Moción junto con las enmiendas, procediéndose en consecuencia por el grupo proponente a la retirada de la Moción para el citado estudio.

II) GRUPO SOCIALISTA 20/4/2016  
Nº REG 2016010066.- MOCIÓN

## "MUNICIPI INDUSTRIAL ESTRATÈGIC".

Atesa la lectura de la següent Moció per part de la portaveu del grup Socialista:

"Núria Campos Moragón, portaveu del Grup Municipal del PSPV-PSOE, a l'empara del que preveu la normativa que regula l'Organització, Funcionament i Règim Jurídic de les entitats locals, presenta la següent MOCIÓ per al seu debat i votació en Ple:

### EXPOSICIÓ DE MOTIUS

Paterna és un municipi fonamental en termes productius en el context de l'Àrea metropolitana de València, de la comarca de l'Horta i de la Comunitat Valenciana. Els seus més de 1.400 empreses distribuïdes en 5 zones empresarials la configuren com una important conca d'ocupació. La seua localització territorial la convertix en una població especialment ben comunicada i esta excel·lent accessibilitat, dota a Paterna, i en especial a les seues àrees empresarials, d'un important factor de competitivitat, convertint-lo en un municipi amb gran poder d'atracció de població i d'activitats

A Paterna destaca l'especialització relativa en la indústria, que suposa quasi el 30% de l'ocupació local i un 14,35 % de la superfície total del terme municipal destinada a usos industrials. L'economia del nostre municipi és 5 punts percentuals més industrial que la mitjana de la Comunitat Valenciana.

Paterna no s'ha "alliberat" de la crisi i de la tendència general de reducció de l'activitat econòmica que ha provocat un dràstic descens de la capacitat empresarial i social per a generar llocs de treball. Com a conseqüència, la

## "MUNICIPIO INDUSTRIAL ESTRATÉGICO".

Dada lectura de la siguiente Moción por parte de la portavoz del grupo Socialista:

"Núria Campos Moragón, portavoz del Grupo Municipal del PSPV-PSOE, al amparo de lo previsto en la normativa que regula la Organización, Funcionamiento y Régimen Jurídico de las Entidades Locales, presenta la siguiente MOCIÓN para su debate y votación en Pleno:

### EXPOSICIÓN DE MOTIVOS

Paterna es un municipio fundamental en términos productivos en el contexto del área metropolitana de Valencia, de la Comarca de l'Horta y de la Comunitat Valenciana. Sus más de 1.400 empresas distribuidas en 5 zonas empresariales la configuran como una importante cuenca de empleo. Su localización territorial la convierte en una población especialmente bien comunicada y esta excelente accesibilidad, dota a Paterna, y en especial a sus áreas empresariales, de un importante factor de competitividad, convirtiéndolo en un municipio con gran poder de atracción de población y de actividades

En Paterna destaca la especialización relativa en la industria, que supone casi el 30% del empleo local y un 14,35 % de la superficie total del término municipal destinada a usos industriales. La economía de nuestro municipio es 5 puntos porcentuales más industrial que la media de la Comunitat Valenciana.

Paterna no se ha "librado" de la crisis y de la tendencia general de reducción de la actividad económica que ha provocado un drástico descenso de la capacidad empresarial y social para generar puestos de trabajo. Como

desocupació és ara el principal problema social de Paterna. Un problema que afecta de manera directa a la ciutadania i davant del qual l'Ajuntament no pot quedar al marge.

A més, la importància relativa del sector industrial en l'economia de Paterna, encara que en menor grau ha anat retrocedint a causa del desenvolupament de les activitats terciàries. No obstant això, a pesar d'estes transformacions, la indústria és un sector imprescindible per al creixement econòmic de qualsevol ciutat a què cal protegir i recolzar en major grau, ja que a pesar del retrocés lògic produït, es constituïx com un sector amb un pes important tant en la producció com en l'ocupació de la nostra ciutat.

És per això que es fa necessària la implantació de polítiques de promoció industrial que contribuïsquen a fomentar el creixement econòmic del nostre municipi sense comprometre la sostenibilitat i la cohesió social i aprofitant l'important paper de Paterna en l'àmbit de la innovació i tecnologia, com a seu del parc Tecnològic amb els Instituts Tecnològics i el parc Científic de la Universitat de València.

Amb esta finalitat va nàixer l'Associació "Paterna, Ciutat d'Empreses", per a establir un model de promoció industrial local consensuat entre l'administració local i l'empreses, per a afavorir la imatge exterior de les nostres pimes a través de la creació d'una marca estratègica conjunta que actue com a targeta de presentació i afavorisca la seua internacionalització i les seues vendes externes i per a millorar la visibilitat de Paterna com a destí adequat per a captar inversions i localitzar noves empreses.

consecuencia, el desempleo es ahora el principal problema social de Paterna. Un problema que atañe de manera directa a la ciudadanía y ante el que el Ayuntamiento no puede quedar al margen.

Además, la importancia relativa del sector industrial en la economía de Paterna, aunque en menor medida ha ido retrocediendo debido al desarrollo de las actividades terciarias. Sin embargo, a pesar de estas transformaciones, la industria es un sector imprescindible para el crecimiento económico de cualquier ciudad al que hay que proteger y apoyar en mayor medida, ya que a pesar del retroceso lógico producido, se constituye como un sector con un peso importante tanto en la producción como en el empleo de nuestra ciudad.

Es por ello que se hace necesaria la implantación de políticas de promoción industrial que contribuyan a fomentar el crecimiento económico de nuestro municipio sin comprometer la sostenibilidad y la cohesión social y aprovechando el importante papel de Paterna en el ámbito de la innovación y tecnología, como sede del Parque Tecnológico con los Institutos Tecnológicos y el Parque Científico de la Universidad de Valencia.

Con esta finalidad nació la Asociación "Paterna, Ciudad de Empresas", para establecer un modelo de promoción industrial local consensuado entre la administración local y la empresas, para favorecer la imagen exterior de nuestras pymes a través de la creación de una marca estratégica conjunta que actúe como tarjeta de presentación y favorezca su internacionalización y sus ventas externas y para mejorar la visibilidad de Paterna como destino adecuado para captar inversiones y localizar nuevas empresas.

En este context, el Projecte de Decret del Consell pel qual s'aproven l'àrees Industrials Prioritàries de la Comunitat Valenciana i es crea la figura del Municipi Industrial Estratègic, que pretén l'impuls de l'activitat econòmica industrial i on Paterna apareix prevista en l'Àrea 4, denominada "CV-50", suposaria un important suport en la millora de les infraestructures viàries, energètiques, de telecomunicacions... i en l'accés preferent als incentius autonòmics i en la promoció internacional de Paterna com el que és, una important ciutat industrial.

D'altra banda, el nostre municipi complix amb escreix els requisits establits en el mencionat Projecte de Decret per a poder optar a la declaració de Municipi Industrial Estratègic, qualificació que reforçaria la posada en marxa d'estratègies com el Projecte Smart Tower 4.0, que pretén el foment de la indústria 4.0. En el nostre teixit empresarial, fent de Paterna una Ciutat Industrial Intel·ligent.

Per tant es proposa al Ple l'adopció dels següents:

#### ACORDS

PRIMER.- Instar a la Generalitat Valenciana a aprovar el projecte de Decret del Consell pel qual s'aproven les àrees industrials prioritàries de la Comunitat Valenciana i la firma del corresponent Conveni amb el Consell, com a pas necessari per a la qualificació de Paterna com a Municipi Industrial Estratègic

SEGON.- Instar a la Generalitat Valenciana que en la futura Agència dedicada a la Innovació es tinga en compte la presència del nostre

En este contexto, el Proyecto de Decreto del Consell por el que se aprueban la Áreas Industriales Prioritarias de la Comunitat Valenciana y se crea la figura del Municipio Industrial Estratégico, que pretende el impulso de la actividad económica industrial y donde Paterna aparece contemplada en el área 4, denominada "CV-50", supondría un importante apoyo en la mejora de las infraestructuras viarias, energéticas, de telecomunicaciones... y en el acceso preferente a los incentivos autonómicos y en la promoción internacional de Paterna como lo que es, una importante ciudad industrial.

Por otra parte, nuestro municipio cumple con creces los requisitos establecidos en el mencionado Proyecto de Decreto para poder optar a la declaración de Municipio Industrial Estratégico, calificación que reforzaría la puesta en marcha de estrategias como el Proyecto Smart Tower 4.0, que pretende el fomento de la industria 4.0. en nuestro tejido empresarial, haciendo de Paterna una Ciudad Industrial Inteligente.

Por tanto se propone al Pleno la adopción de los siguientes:

#### ACUERDOS

PRIMERO.- Instar a la Generalitat Valenciana a aprobar el proyecto de Decreto del Consell por el que se aprueban las Áreas Industriales Prioritarias de la Comunitat Valenciana y la firma del correspondiente Convenio con el Consell, como paso necesario para la calificación de Paterna como Municipio Industrial Estratégico

SEGUNDO.- Instar a la Generalitat Valenciana a que en la futura Agencia dedicada a la Innovación se tenga en cuenta la presencia de

municipi com un instrument fonamental en la política d'innovació empresarial en la Comunitat Valenciana."

Oberta deliberació el Sr. Parra anuncia que recolzarà la Moció però en correlació amb esta, espera que igualment el Ple recolze la Moció que en breu presentarà sobre la creació d'un Observatori dels drets laborals. Va dir que en este tipus de mocions es pensa en l'empresari i a donar-li beneficis però que no es pensa en els treballadors per la qual cosa és necessari igualment la creació d'un Observatori que vigile que cap empresa viole els drets dels treballadors.

El Sr. Babi, del Grup de Ciudadanos va dir que el seu Grup recolzarà la moció perquè estan a favor d'iniciatives que creen ocupació.

El Sr. Ramón va assenyalar que el seu grup ja va presentar iniciatives en esta línia d'atraure inversions als polígons i que recolzaran la Moció.

La Sra. Villajos, del Grup Popular, es congratula de la menció de "Paterna Ciutat d'Empreses" en el text de la Moció, la qual no va ser recolzada per tots al seu dia; igualment veu positiu que este Ple recolze el projecte de decret que es basa al seu torn en el treball del PP així com en les ATE.

El Sr. Parra va puntualitzar que la menció de "Paterna Ciutat d'empreses" és el que al seu parer sobraria, però que no obstant recolzarà la moció.

**Sotmesa a votació la Moció és aprovada per UNANIMITAT.**

nuestro municipio como un instrumento fundamental en la política de innovación empresarial en la Comunitat Valenciana."

Abierta deliberación el Sr. Parra anuncia que apoyará la Moción pero en correlación con la misma, espera que igualmente el Pleno apoye la Moción que en breve presentará sobre la creación de un Observatorio de los derechos laborales. Dijo que en este tipo de mociones se piensa en el empresario y en darle beneficios pero que no se piensa en los trabajadores por lo que es necesario igualmente la creación de un Observatorio que vigile que ninguna empresa viole los derechos de los trabajadores.

El Sr. Babi, del Grupo de Ciudadanos dijo que su Grupo apoyará la moción porque están a favor de iniciativas que creen empleo.

El Sr. Ramón señaló que su grupo ya presentó iniciativas en esta línea de atraer inversiones a los polígonos y que apoyarán la Moción.

La Sra. Villajos, del Grupo Popular, se congratula de la mención a "Paterna Ciudad de Empresas" en el texto de la Moción, algo que no fue apoyado por todos en su día; igualmente ve positivo que este Pleno apoye el proyecto de decreto que se basa a su vez en el trabajo del PP así como en las A.T.E..

El Sr. Parra puntualizó que la mención a "Paterna Ciudad de empresas" es lo que a su juicio sobraría, pero que no obstante apoyará la moción.

**Sometida a votación la Moción es aprobada por UNANIMIDAD.**

III) GRUP COMPROMÍS 21/04/2016  
NÚM. REG 201601308.- MOCIÓ "ENTÉN  
EL TEU POBLE AMB PICTOGRAMES".

Havent llegit la Sra. Gayá la Moció  
següent:

'ENTÉN EL TEU POBLE AMB  
PICTOGRAMES'

"Imagina que un dia et despertes al Japó, rodejat de persones que coneixes però que totes et parlen en japonès. Els idiomes sempre se t'han donat regular o tirant a mal, i en els carrers d'aquell lloc, tot està escrit amb uns símbols que no et diuen res. Les persones et parlen amb cara molt amable, però et costa moltíssim desxifrar el que intenten dir-te. Des que t'alces fins que et gites, segueixes una agenda d'activitats que ha sigut dissenyada per altres persones però que no et serveix de res perquè no entens els símbols, ni trobes la forma d'associar-los als diferents llocs on et porten. Després d'unes quantes setmanes així, amb eixa dificultat per entendre el món que t'envolta i eixa falta de comunicació amb les persones que et rodegen, arriba un moment en què acabes "desconnectant", perquè resulta francament esgotador.

Un bon dia, una de les persones que habitualment t'ajuda decideix donar-te una agenda diferent. Els símbols ja no són dibuixos intel·ligibles, ara són una mena de pictogrames que et resulten familiars, perquè et recorden als diferents entorns als que acudeixes diàriament, són dibuixos que s'assemblen molt als llocs que tu coneixes. Te'n adones que els pictogrames que apareixen en la teua agenda també han sigut col·locats arreu del teu poble, pels carrers i a l'entrada dels diferents llocs que freqüentment

III) GRUPO COMPROMÍS 21/04/2016 N°  
REG 201601308.- MOCIÓN "ENTIENDE TU  
PUEBLO CON PICTOGRAMAS".

Dada lectura por la Sra. Gayá de la  
siguiente Moción:

'ENTIENDE TU PUEBLO CON  
PICTOGRAMAS'

"Imagina que un día te desdespiertas en Japón, rodeado de personas que conoces pero que todos te hablan en japonés. Los idiomas siempre se te han dado regular o tirante a mal, y en las calles de aquel lugar, todo está escrito con unos símbolos que no te dicen ningún. Las personas te hablan con cara muy amable, pero te cuesta muchísimo descifrar el que intentan decirte. Das que te levantas hasta que te acuestas, sigues una agenda de actividades que ha sido diseñada por otras personas pero que no te sirve de cabeza porque no entiendes los símbolos, ni encuentras la forma de asociarlos a los diferentes lugares donde te llevan. Después de unas cuantas semanas así, con esa dificultad por entender la masía que te rodea y esa falta de comunicación con las personas que te rodean, llega un momento en que acabas "desconectando", porque resulta francamente agotador.

Un buen día, una de las personas que habitualmente te ayuda decide darte una agenda diferente. Los símbolos ya no son dibujos ininteligibles, ahora son una especie de pictogramas que te resultan familiares, porque te acuerdan a los diferentes entornos a los que acudes diariamente, son dibujos que se parecen mucho a los lugares que tu conoces. Te percatas que los pictogramas que aparecen en tu agenda también han sido colocados por todo tu pueblo, por las calles y a la entrada de los diferentes lugares que

recorres.....el pictograma de 'la piscina' a la que vas totes les setmanes a nadar, el de 'la farmàcia' quan acompanyes a la mare a comprar les medicines, el de l'escola on cada dia assisteixes tan content o contenta, o el de la sabateria, on acudeixes a comprar-te les sabatilles que tant t'agraden.... De sobre tot comença a tindre sentit. Et dónes compte que et pots recolzar en eixos mateixos pictogrames per orientarte, i que assenyalant-los pot expressar a les altres persones el que t'abelleixo necessites en cada moment.

S'esfuma l'angoixa que fins ara t'envaïa al l'alçar-te, per no saber quines coses podries fer eixe dia. Ara, per fi, el teu municipi ja no es com estar al Japó, ara els pictogrames a tot arreu et permeten 'ENTENDRE EL TEU POBLE'

En atenció a aquestes consideracions, i a proposta del Grup Municipal de Compromís per Paterna, es proposen al ple de l'Ajuntament els següents

#### ACORDS

Crear un equip de treball format per entitats educatives del municipi (com el CEE Francisco Esteve) i/o externes, i per professionals vinculats al món de les necessitats educatives especials i dels sistemes de comunicació alternativa i augmentativa, que avaluen la forma idònia de implantar un sistema municipal de pictogrames, aquells que faciliten la senyalització del nostre poble i dels llocs o indrets de aconsellable indicació per a que persones amb dificultats especials de comunicació, puguin millorar la seua orientació i els seu recorreguts de forma autònoma arreu del municipi.

frecuentemente recurre.....el pictograma de 'la piscina' al que vaso todos los semanas a nadar, la de 'la farmacia' cuando acompañas a la madre a comprar los medicas, la de la escuela donde cada día asistes tan contento o contenta, o la de la zapatería, donde acudes a comprarte los zapatillas que tanto te gustan.... De repente todo empieza a tener sentido. Te dones cuenta que te puedes apoyar en esos mismos pictogramas por orientarte, y que señalándolos puede expresar a los otros personas el que te apetece o necesitas en cada momento.

Se esfuma la angustia que hasta ahora te invadía al el levantarte, por no saber cohetes coses podrías hacer ese día. Ahora, por fin, tu municipio ya no es como estar en Japón, ahora los pictogramas en todas partes te permiten 'ENTENDER TU PUEBLO'

En atención a estas consideraciones, y a propuesta del Grupo Municipal de Compromís per Paterna, es proponen al pleno del Ayuntamiento los siguientes

#### ACUERDOS

Crear un equipo de trabajo formado por entidades educativas del municipio (como el CEE Francisco Esteve) y/o externas, y por profesionales vinculados a la masía de los necesidades educativas especiales y de los sistemas de comunicación alternativa y aumentativa, que evalúan la forma idónea de implantar un sistema municipal de pictogramas, aquellos que facilitan la señalización de nuestro pueblo y de los lugares o sitios de aconsejable indicación por que personas con dificultades especiales de comunicación, puedan mejorar su orientación y los suyo recorridos de forma autónoma por todo el municipio.

En base al anàlisi realitzat per l'equip de treball, i una vegada establerts i decidits els tipus de pictogrames més adequats al nostre entorn (aquells més generals es poden prendre de ARASAAC (Portal Aragonés de la Comunicació Augmentativa i Alternativa i referent estatal en el tema de pictogrames), i altres més autòctons podran ser dissenyats ad hoc) els tècnics de l'ajuntament i responsables d'urbanisme e infraestructures, establiran un pla d'implantació de dita senyalització, donant prioritat als indrets que de manera clara i pel seu caràcter d'ubicació de llocs d'interès general, contribuïsquen a la millor adaptació a la vida quotidiana d'aquestes persones, com ara: ajuntament, centres de salut, farmàcies, escoles, policia, biblioteca, centres esportius, centres musicals, indrets culturals i patrimoni etc i també, a aquells indrets que, de manera més particular, afavoreixen especialment el oci i la quotidianitat dels usuaris d'aquesta mesura, com ara: la piscina, el mercat, les tendes, els parcs, els bars i cafeteries, llibreries, etc...

Organitzar el mitjans humans i tècnics necessaris per tal de desenvolupar i dur a terme aquesta mesura dintre del any 2016.

Compartir aquesta proposta amb les entitats implicades, institucions, comerços, i resta d'òrgans de participació per al seu coneixement, explicació del pla de implantació i, si escau, col·laboració amb el desenvolupament de la mesura.

Declarar aquesta mesura com un impuls més al projecte de Paterna, ciutat educadora"

Basándose en el análisis realizado por el equipo de trabajo, y una vez establecidos y decididos los tipos de pictogramas más adecuados al nuestro entorno (aquellos más generales se pueden tomar de ARASAAC (Portal Aragonés de la Comunicación Aumentativa y Alternativa y referente estatal en el tema de pictogramas), y otros más autóctonos podrán ser diseñados ad hoc) los técnicos del ayuntamiento y responsables de urbanismo e infraestructuras, establecerán un plan de implantación de dicha señalización, dando prioridad a los sitios que de manera clara y por su carácter de ubicación de lugares de interés general, contribuyen a la mejor adaptación a la vida cotidiana de estas personas, como ahora: ayuntamiento, centros de salud, farmacias, escuelas, policía, biblioteca, centros deportivos, centros musicales, sitios culturales y patrimonio etc y también, en aquellos sitios que, de manera más particular, favorecen especialmente el ocio y la cotidianidad de los usuarios de esta medida, como ahora: la piscina, el mercado, los tiendas, los parques, los bares y cafeterías, librerías, etc...

Organizar el medios humanos y técnicos necesarios para desarrollar y llevar a cabo esta medida dentro del año 2016.

Compartir esta propuesta con los entidades implicadas, instituciones, comercios, y resto de órganos de participación para su conocimiento, explicación del plan de implantación y, en su caso, colaboración con el desarrollo de la medida.

Declarar esta medida como un impulso más al proyecto de Paterna, ciudad educadora"

Pel Sr. Ochando es presenta l'ESMENA següent:

**"ESMENA D'ADDICIÓ**

Es proposa l'addició de l'acord següent:

-. La creació d'una mesa de treball amb representació de tots els partits polítics i tècnics d'educació per a crear un projecte comú i poder aconseguir la inclusió de Paterna en el projecte de Ciutats Educadores com "Paterna Ciutat Educadora"

La Sra. Gayá manifesta la seua conformitat amb l'esmena presentada.

Igualment la Sra. Villajos pel grup Popular, manifesta el seu suport a la Moció i a l'Esmena.

A continuació la portaveu del grup Socialista presenta l'ESMENA següent:

"Nuria Campos Moragón, portaveu del Grup Municipal Socialista de l'Ajuntament de Paterna, formula la següents ESMENES DE MODIFICACIÓ a l'acord de la moció presentada per COMPROMÍS, relativa a l'ús de Pictogrames.

Quedant els acords primer, segon i tercer de la manera següent:

Primer:

"Sol·licitar a tots els Consells Sectorials i a les entitats del municipi especialitzades que informen sobre la forma idònia de implantar un sistema municipal de pictogrames, aquells que faciliten la senyalització del nostre poble i dels llocs o indrets de aconsellable indicació perquè persones amb dificultats especials de comunicació, puguin millorar la seua orientació i els seu

Por el Sr. Ochando se presenta la siguiente ENMIENDA:

**"ENMIENDA DE ADICION**

Se propone la adición del siguiente acuerdo:

-. La creación de una mesa de trabajo con representación de todos los partidos políticos y técnicos de educación para crear un proyecto común y poder conseguir la inclusión de Paterna en el proyecto de Ciudades Educadoras como "Paterna Ciudad Educadora"

La Sra. Gayá manifiesta su conformidad con la enmienda presentada.

Igualmente la Sra. Villajos por el grupo Popular, manifiesta su apoyo a la Moción y a la Enmienda.

Seguidamente la Portavoz del grupo Socialista presenta la siguiente ENMIENDA:

"Nuria Campos Moragón, portavoz del Grupo Municipal Socialista del Ayuntamiento de Paterna, formula la siguientes ENMIENDAS DE MODIFICACIÓN al acuerdo de la moción presentada por COMPROMÍS, relativa al uso de Pictogramas.

Quedando los acuerdos primero, segundo y tercero del siguiente modo:

Primero:

"Solicitar a todos los Consejos Sectoriales y a las entidades del municipio especializadas a que informan sobre la forma idónea de implantar un sistema municipal de pictogramas, aquellos que facilitan la señalización de nuestro pueblo y de los lugares o sitios de aconsejable indicación para que personas con dificultades especiales de comunicación, puedan mejorar su orientación y sus

recorreguts de forma autònoma arreu del municipi."

Segon:

"En base als anàlisis realitzats, i una vegada establerts i decidits els tipus de pictogrames més adequats al nostre entorn els tècnics de l'ajuntament i responsables d'urbanisme e infraestructures, establiran un pla d'implantació de dita senyalització, donant prioritat als indrets que de manera clara i pel seu caràcter d'ubicació de llocs d'interès general, contribuïsquen a la millor adaptació a la vida quotidiana d'aquestes persones, com ara: ajuntament, centres de salut, farmàcies, escoles, policia, biblioteca, centres esportius, centres musicals, indrets culturals i patrimoni etc i també, a aquells indrets que, de manera més particular, afavorisquen especialment el oci i la quotidianitat dels usuaris d'aquesta mesura, com ara: la piscina, el mercat, les tendes, els parcs, els bars i cafeteries, llibreries, etc..."

Tercer:

"Organitzar el mitjans humans i tècnics necessaris per tal de desenvolupar i dur a terme esta mesura de manera progressiva".

**Després de mostrar la conformitat tots els grups, es procedix a votació sent aprovada la Moció amb les esmenes per UNANIMITAT.**

IV) GRUP COMPROMÍS 21/4/2016 NÚM. REG 2016010310.- MOCIÓ "PER A LA CREACIÓ d'UN PLA MUNICIPAL DE PREVENCIÓ I ATENCIÓ D'ACCIDENTS CARDIOVASCULARS".

Es dóna lectura de la següent Moció per la Sra. Guillem Periche:

recorridos de forma autónoma por todo el municipio."

Segundo:

"En base a los análisis realizados, y una vez establecidos y decididos los tipo de pictogramas mas adecuados a nuestro entorno los técnicos del ayuntamiento y responsables de urbanismo e infraestructuras, establecerán un plan de implantación de dicha señalización, dando prioridad a los sitios que de manera clara y por su carácter de ubicación de lugares de interés general, contribuyan a la mejor adaptación a la vida cotidiana de estas personas, como: ayuntamiento, centros de salud, farmacias, escuelas, policía, biblioteca, centros deportivos, centros musicales, sitios culturales y patrimonio etc y también, en aquellos sitios que, de manera más particular, favorezcan especialmente el ocio y la cotidianidad de los usuarios de esta medida, como: la piscina, el mercado, las tiendas, los parques, los bares y cafeterías, librerías, etc..."

Tercero:

"Organizar el medios humanos y técnicos necesarios para desarrollar y llevar a cabo esta medida de manera progresiva".

**Tras mostrar la conformidad todos los Grupos, se procede a votación siendo aprobada la Moción con las enmiendas por UNANIMIDAD.**

IV) GRUPO COMPROMÍS 21/4/2016 N° RIEGO 2016010310.- MOCIÓN "PARA LA CREACIÓN DE UN PLAN MUNICIPAL DE PREVENCIÓN Y ATENCIÓN DE ACCIDENTES CARDIOVASCULARES".

Se da lectura de la siguiente Moción mieda la Sra. Guillem Periche:

"La Sra. Dolores Guillem Periche, en representació del Grup Municipal de Compromís per Paterna presenta per a discutir al ple del dia 27 de abril la següent moció:

#### EXPOSICIÓ DE MOTIUS

Davant les últimes notícies aparegudes en els mitjans de comunicació que ens parlen de casos de morts d'esportistes ocorregudes mentre participaven en proves de atletisme, ens recorda que les morts per malalties cardiovasculars són la primera causa de mort a Espanya, significat un 40 % del total.

Quan ocorre un accident cardiovascular, es primordial la rapidesa i habilitat dels primers auxilis, augmentant la possibilitat de supervivència en el malalt en més d'un 160% amb una correcta maniobra de reanimació.

En aquest sentit, ja són molts els ajuntaments, com a administració més propera a la ciutadania, els que estan encapçalant la conscienciació i la formació de la ciutadania per donar una solució a aquest problema.

A Paterna, ja disposem de persones capacitades per formar i ajudar als nostres veïns en aquest procés, es tracta de la gent de Protecció civil que disposa del coneixement i la preparació per tal de realitzar cursos de reanimació cardiovascular i primers auxilis per a les associacions, entitats, clubs esportius etc del municipi.

A més de realitzar cursos, l'ajuntament ha d'iniciar campanyes de sensibilització per a la ciutadania, tant en l'atenció dels accidents cardiovasculars, com de prevenció de les malalties i comportaments de risc.

"La Sra. Dolores Guillermo Periche, en representación del Grupo Municipal Compromís per Paterna presenta para discutir al pleno del día 27 de abril la siguiente moción:

#### EXPOSICIÓN DE MOTIVOS

Delante de las últimas noticias aparecidas en los medios de comunicación que nos hablan de casos de muertos de deportistas ocurridas mientras participaban pruebas de atletismo, nos recuerda que las muertes por enfermedades cardiovasculares son la primera causa de muerte a España, significando un 40 % del total.

Cuando ocurre un accidente cardiovascular, se primordial la rapidez y habilidad de los primeros auxilios, aumentando la posibilidad de supervivencia en el enfermo en más de un 160% con una correcta maniobra de reanimación.

En este sentido, ya sueñ muchos los ayuntamientos, como administración más próxima a la ciudadanía, los que están encabezando la concienciación y la formación de la ciudadanía por dar una solución a este problema.

En Paterna, ya disponemos de personas capacitadas por formar y ayudar a los nuestros vecinos en este proceso, se trata de la gente de Protección civil que dispone del conocimiento y la preparación para realizar cursos de reanimación cardiovascular y primeros auxilios para las asociaciones, entidades, clubes deportivos etc del municipio.

Además de realizar cursos, el ayuntamiento debe iniciar campañas de sensibilización para la ciudadanía, tanto en la atención de los accidentes cardiovasculares, como de prevención de las enfermedades y comportamientos de

Per tot açò, proposem al plenari l'adopció dels següents

#### ACORDS:

PRIMER: L'ajuntament de Paterna a través de l'associació de protecció civil prioritàriament, o altres organismes o empreses especialitzades, organitzarà cursos de reanimació cardiopulmonar, utilització de desfibril·ladors i primers auxilis per a impartir a les associacions, entitats festeres, clubs esportius, escoles, instituts i la ciutadania en general del municipi.

SEGON: L'ajuntament de Paterna, realitzarà un estudi dels edificis i dependències municipals per tal de valorar la col·locació de desfibril·ladors en aquells edificis més freqüentats per la ciutadania.

TERCER: L'ajuntament de Paterna, encetarà una campanya de conscienciació per a la ciutadania dels riscos de les malalties cardiovasculars, primers auxilis, així com dels cursos ofertats.

QUART: L'ajuntament de Paterna sol·licitarà la col·laboració econòmica i/o tècnica a la Conselleria de Sanitat per tal de portar endavant els presents acords.

CINQUÉ: Traslladar el present acord a la Conselleria de Sanitat, Consells Sectorials del municipi, les associacions de veïns i juntes de barri".

A continuació per la Sra. Villajos del grup Popular, es dona lectura a l'ESMENA següent:

riesgo.

Por todo esto, proponemos al plenario la adopción de los siguientes

#### ACUERDOS:

PRIMERO: El ayuntamiento de Paterna a través de la asociación de protección civil prioritariamente, u otros organismos o empresas especializadas, organizará cursos de reanimación cardiopulmonar, utilización de desfibriladores y primeros auxilios para impartir a las asociaciones, entidades festeras, clubes deportivos, escuelas, institutos y la ciudadanía en general del municipio.

SEGUNDO: El ayuntamiento de Paterna, realizará un estudio de los edificios y dependencias municipales para valorar la colocación de desfibriladores en aquellos edificios más andados por la ciudadanía.

TERCERO: El ayuntamiento de Paterna, encenará una campaña de concienciación para la ciudadanía de los riesgo de las enfermedades cardiovasculares, primeros auxilios, así como de los cursos ofertados.

CUARTO: El ayuntamiento de Paterna solicitará la colaboración económica y/o técnica a la Conselleria de Sanidad para llevar adelante los presentes acuerdos.

QUINTO: Dar traslado del presente acuerdo a la Conselleria de Sanidad, Consejos Sectoriales del municipio, las asociaciones de vecinos y juntas de barrio".

Seguidamente por la Sra. Villajos del grupo Popular, se da lectura a la siguiente ENMIENDA:

"ESMENA D'ADDICIÓ A LA MOCIÓ DEL GRUP COMPROMÍS RELATIVA A LA CREACIÓ D'UN PLA MUNICIPAL DE PREVENCIÓ I ATENCIÓ D'ACCIDENTS CARDIOVASCULARS.

Havent tingut coneixement que la Diputació Provincial de València va eliminar la partida "Programa de desfibril·ladors "per un muntant d'1.000.000 d'euros, que posteriorment el Grup Popular en la Diputació va presentar una esmena al Pressupost i una moció amb l'objectiu de recuperar esta partida i ambdós van ser desestimades.

#### ACORDS:

Afegir un punt 6: L'Ajuntament de Paterna insta a la Diputació Provincial de València que contemple en el seu Pressupost de 2016, de nou, la partida "Programa de desfibril·ladors "amb un mínim d'1.000.000 d'euros.

Afegir un punt 7: Traslladar a la Diputació Provincial de València i a tots els grups polítics amb representació en esta"

**Sotmesa a votació la Moció esmenada és aprovada per unanimitat.**

V) GRUP PASIP 21/04/2016 NÚM. REG 2016010391 MOCIÓ " SOBRE L'ÚS DEL GLIFOSAT".

Havent llegit la Sra. Serrano la Moció següent:

#### "EXPOSICIÓ DE MOTIUS

El Glifosat és el principi actiu que contenen la gran majoria dels herbicides químics usats al nostre país. Estos herbicides s'apliquen, amb permís i inclús promoció per part de les administracions competents en espais públics com

"ENMIENDA DE ADICION A LA MOCION DEL GRUPO COMPROMIS RELATIVA A LA CREACION DE UN PLAN MUNICIPAL DE PREVENCION Y ATENCION DE ACCIDENTES CARDIOVASCULARES.

Habiendo tenido conocimiento que la Diputación Provincial de Valencia eliminó la partida "Programa de desfibriladores "por un montante de 1.000.000 de euros, que posteriormente el Grupo Popular en la Diputación presentó una enmienda al Presupuesto y una moción con el objetivo de recuperar esta partida y ambas fueron desestimadas.

#### ACUERDOS:

Añadir un punto 6: El Ayuntamiento de Paterna insta a la Diputación Provincial de Valencia que contemple en su Presupuesto de 2016, de nuevo, la partida "Programa de desfibriladores "con un mínimo de 1.000.000 de euros.

Añadir un punto 7: Dar traslado a la Diputación Provincial de Valencia y a todos los grupos políticos con representación en la misma"

**Sometida a votación la Moción enmendada es aprobada por unanimidad.**

V) GRUPO PASIP 21/04/2016 N° REG 2016010391 MOCIÓN " SOBRE EL USO DEL GLIFOSATO".

Dada lectura por la Sra. Serrano de la siguiente Moción:

#### "EXPOSICIÓN DE MOTIVOS

El Glifosato es el principio activo que contienen la gran mayoría de los herbicidas químicos usados en nuestro país. Estos herbicidas se vienen aplicando, con permiso e incluso promoción por parte de las administraciones competentes en

ara cantells de carreteres, línies de servicis, voreres, jardins i parcs.

Al març del 2015 l'Organització Mundial de la Salut (OMS) ha classificat al Glifosat com "probablement cancerogènica" després de la publicació per part d'Agència d'Investigació sobre el Càncer (IACR) d'un ampli estudi que demostra que esta substància afavorix l'aparició de limfoma No-Hodgkin en humans i causa danys en el ADN a més de provocar càncer en animals de laboratori.

El vigent Reial Decret 1311/2012, de 14 de setembre, que estableix l'Actuació per a l'Ús Sostenible dels productes fitosanitaris a Espanya, assenyalava que "l'Administració competent en cada cas pugui aplicar el principi de cautela limitant o prohibint l'ús de productes fitosanitaris en zones o circumstàncies específiques". El citat RD també estableix que els òrgans competents establiran per als seus àmbits territorials mesures per a informar i sensibilitzar en "especial referència als riscos resultants del seu ús i possibles efectes aguts i crònics per a la salut humana, els organismes no objectiu...així com sobre la utilització d'alternatives no químiques".

Hi ha alternatives viables als herbicides químics per al control de la vegetació no desitjada, com ara els mètodes mecànics o tèrmics que s'utilitzen en la major part dels països europeus, que a més de ser més respectuosos amb la salut de les persones i amb el medi ambient suposen un major potencial en la generació d'ocupació.

Per tot allò que s'ha exposat es proposa al ple l'adopció dels següents:

espacios públicos tales como bordes de carreteras, líneas de servicios, aceras, jardines y parques.

En marzo de 2015 la Organización Mundial de la Salud (OMS) ha clasificado al Glifosato como "probablemente cancerogénica" tras la publicación por parte de Agencia de Investigación sobre el Cáncer (IACR) de un amplio estudio que demuestra que esta sustancia favorece la aparición de Linfoma No-Hodgkin en humanos y causa daños en el DNA además de provocar cáncer en animales de laboratorio.

El vigente Real Decreto 1311/2012, de 14 de Septiembre, que establece la Actuación para el Uso Sostenible de los Productos Fitosanitarios en España, señala que "la Administración competente en cada caso pueda aplicar el principio de cautela limitando o prohibiendo el uso de productos fitosanitarios en zonas o circunstancias específicas". El citado RD también establece que los órganos competentes establecerán para sus ámbitos territoriales medidas para informar y sensibilizar en "especial referencia a los riesgos resultantes de su uso y posibles efectos agudos y crónicos para la salud humana, los organismos no objetivo...así como sobre la utilización de alternativas no químicas".

Existen alternativas viables a los herbicidas químicos para el control de la vegetación no deseada, tales como los métodos mecánicos o térmicos que se utilizan en la mayor parte de los países europeos, que además de ser más respetuosos con la salud de las personas y con el medio ambiente suponen un mayor potencial en la generación de empleo.

Por todo lo expuesto se propone al pleno la adopción de los siguientes:

## ACORDS

PRIMER: L'Ajuntament de Paterna acorda continuar la substitució progressiva del glifosat fins a donar per extingit l'ús d'herbicides químics en tot el terme municipal substituïnt-los per mètodes no químics, que no danyen la salut ni el medi ambient, com per exemple els mètodes mecànics i tèrmics que s'apliquen en la majoria dels països de la Unió Europea

SEGON: L'Ajuntament de Paterna prenga les mesures oportunes per a sensibilitzar la població dels riscos per a la salut i el medi ambient que suposa l'ús dels herbicides químics també pel que fa als seus usos agraris a fi de fomentar una reducció del seu ús agrari i una aplicació en condicions de seguretat.

TERCER: L'Ajuntament de Paterna traslladarà el present acord a la Diputació Provincial de València i a la Conselleria al ser competents en matèria de conservació de carreteres, conservació i millora del paisatge, i sol·licitarà la retirada de l'ús de productes que continguin glifosat.

QUART: L'Ajuntament de Paterna acorda remetre este acord als grups parlamentaris i a les Corts Valencianes."

La Sra. Serrano informa que la Moció inicial s'ha consensuat amb les aportacions realitzades per altres Grups.

Sotmesa a votació la Moció és aprovada per UNANIMITAT

**VI) GRUP PASIP 21/04/2016 NÚM. REG 2016010392 MOCIÓ " PER A LA CREACIÓ DE PROTOCOL DE BONES PRÀCTIQUES".**

## ACUERDOS

PRIMERO: El Ayuntamiento de Paterna acuerda continuar la sustitución progresiva del Glifosato hasta dar por extinguido el uso de herbicidas químicos en todo el término municipal sustituyéndolos por métodos no químicos, que no dañen la salud ni el medio ambiente, como por ejemplo los métodos mecánicos y térmicos que se aplican en la mayoría de los países de la Unión Europea

SEGUNDO: El Ayuntamiento de Paterna tome las medidas oportunas para sensibilizar a la población de los riesgos para la salud y el medio ambiente que supone el uso de los herbicidas químicos también en lo referente a sus usos agrarios a fin de fomentar una reducción de su uso agrario y una aplicación en condiciones de seguridad.

TERCERO: El Ayuntamiento de Paterna trasladará el presente acuerdo a la Diputación Provincial de Valencia y a la Conselleria al ser competentes en materia de conservación de carreteras, conservación y mejora del paisaje, y solicitará la retirada del uso de productos que contengan glifosato.

CUARTO: El Ayuntamiento de Paterna acuerda remitir este acuerdo a los grupos parlamentarios y a Las Cortes Valencianas."

La Sra. Serrano informa que la Moción inicial se ha consensuado con las aportaciones realizadas por otros Grupos.

Sometida a votación la Moción es aprobada por UNANIMIDAD

**VI) GRUPO PASIP 21/04/2016 N° REG 2016010392 MOCIÓN " PARA LA CREACIÓN DE PROTOCOLO DE BUENAS PRÁCTICAS".**

Havent llegit la següent Moció el Sr. Ferri del grup de Paterna Sí Puede:

"MOCIÓ CONSENSUADA PER A LA CREACIÓ DE PROTOCOL DE BONES PRÀCTIQUES

#### EXPOSICIÓ DE MOTIUS

Les falles, les penyes, les comparses, les associacions culturals i festives de tot el municipi de Paterna formen part de la tradició i la cultura patenera.

No obstant això hi ha ocasions en què no s'arriba a un enteniment entre els mateixos veïns del barri i les entitats festives. Acabant en queixes davant de l'Ajuntament o en denúncies a la Policia.

Per tot això des del grup municipal Paterna Sí puede volem promoure un compromís entre tots els actors dins del municipi per a millorar la relació i disfrutar de manera conjunta de totes les activitats i actes que realitzen les falles, les penyes, les comparses, així com les associacions culturals i festives de Paterna.

Per tot allò que s'ha exposat es proposa al ple l'adopció dels següents:

#### ACORDS

1. La creació d'una mesa de treball, dins del Consell Sectorial de Festes, per al desenvolupament d'un Protocol de Bones Pràctiques d'Entitats Festives i Culturals de Paterna, en la qual es troben representades totes les associacions festives i culturals, els grups polítics, la Policia Local de Paterna i associacions de veïns.

Dada lectura de la siguiente Moción por el Sr. Ferri del grupo de Paterna Sí Puede:

"MOCIÓN CONSENSUADA PARA LA CREACIÓN DE PROTOCOLO DE BUENAS PRÁCTICAS

#### EXPOSICIÓN DE MOTIVOS

Las fallas, las peñas, las comparsas, las asociaciones culturales y festivas de todo el municipio de Paterna forman parte de la tradición y la cultura patenera.

Sin embargo hay ocasiones en las que no se llega a un entendimiento entre los propios vecinos del barrio y las entidades festivas. Acabando en quejas ante el Ayuntamiento o en denuncias a la Policía.

Por todo ello desde el grupo municipal Paterna sí puede queremos promover un compromiso entre todos los actores dentro del municipio para mejorar la relación y disfrutar de manera conjunta de todas las actividades y actos que realicen las fallas, las peñas, las comparsas, así como las asociaciones culturales y festivas de Paterna.

Por todo lo expuesto se propone al pleno la adopción de los siguientes:

#### ACUERDOS

1. La creación de una mesa de trabajo, dentro del Consejo Sectorial de Fiestas, para el desarrollo de un Protocolo de Buenas Prácticas de Entidades Festivas y Culturales de Paterna, en la que se encuentren representadas todas las asociaciones festivas y culturales, los grupos políticos, la Policía Local de Paterna y asociaciones de vecinos.

2. Traslladar el present acord al Consell Sectorial de Participació Ciutadana, a FAVEPA, a totes les juntes de barri i associacions de veïns de Paterna, a totes les associacions inscrites a Paterna, així com a la Junta Local Fallera, Intercomparses i Interpenyes."

El Sr. Ferri agraïx el suport a la Moció que ha permès portar un text consensuat.

**Sotmesa a votació és aprovada per UNANIMITAT.**

VII) GRUP PP 22/04/2016 NÚM. REG 2016010472 MOCIÓ "HOMENATGE VÍCTIMES DEL TERRORISME".

Per la Sra. Villajos es dóna lectura a la Moció següent:

"El Grup Municipal Popular en l'Ajuntament de Paterna d'acord amb el que preveu el Reglament d'Organització, Funcionament i Règim Jurídic de les entitats locals, desitja elevar el Ple Municipal la Moció següent:

#### EXPOSICIÓ DE MOTIUS

El Terrorisme és una de les majors alifacs i amenaces contra la democràcia que ha patit i continua patint l'Estat Espanyol. Són nombrosos els grups terroristes que han volgut trencar la convivència al nostre país i són milers de famílies que han patit la pèrdua dels seus sers volguts en violents atemptats, que a més han causat un gran nombre de ferits i copiosos danys materials. En també milers de casos ha sigut el terrorisme la causa per la qual multitud de ciutadans han hagut d'abandonar els seus municipis d'origen o bé viure atemorits tenint seriosament amenaçada la seua llibertat d'expressió.

Paterna compta des del 25 d'octubre

2. Trasladar el presente acuerdo al Consejo Sectorial de Participación Ciudadana, a FAVEPA, a todas las juntas de barrio y asociaciones de vecinos de Paterna, a todas las asociaciones inscritas en Paterna, así como a la Junta Local Fallera, Intercomparsas e Interpeñas."

El Sr. Ferri agradece el apoyo a la Moción que ha permitido traer un texto consensuado.

**Sometida a votación es aprobada por UNANIMIDAD.**

VII) GRUPO PP 22/04/2016 N° REG 2016010472 MOCIÓN "HOMENAJE VÍCTIMAS DEL TERRORISMO".

Por la Sra. Villajos se da lectura a la siguiente Moción:

"El Grupo Municipal Popular en el Ayuntamiento de Paterna conforme a lo previsto en el Reglamento de Organización, Funcionamiento y Régimen Jurídico de las Entidades Locales, desea elevar al Pleno Municipal la siguiente Moción:

#### EXPOSICIÓN DE MOTIVOS

El terrorismo es una de las mayores lacras y amenazas contra la democracia que ha sufrido y continúa padeciendo el Estado Español. Son numerosos los grupos terroristas que han querido romper la convivencia en nuestro país y son miles de familias las que han padecido la pérdida de sus seres queridos en violentos atentados, que además han causado un gran número de heridos y cuantiosos daños materiales. En también miles de casos ha sido el terrorismo la causa por la que multitud de ciudadanos han tenido que abandonar sus municipios de origen o bien vivir atemorizados teniendo seriamente amenazada su libertad de expresión.

Paterna cuenta desde el 25 de

del 2014 amb un monument dedicat a les víctimes del Terrorisme, instal·lat a la rotonda de confluència de carrers 'Rei En Jaume', 'Rabassar' i 'Tir de Colom', enfront de l'entrada principal del parc Central. El dit monument va ser aprovat per la corporació Municipal en sessió plenària del 26 de setembre del 2009.

Des del Grup Municipal Popular considerem que tan important com dedicar un monument a les víctimes del terrorisme o més inclús és tractar d'acompanyar-les en el seu pesar i fer-los sentir que no estan sols. La societat no pot oblidar a aquells que van ser assassinats o mutilats per l'abús del terrorisme, vinga este d'on vinga.

El Congrés dels Diputats va aprovar en 2010 declarar el 27 de juny Dia de les Víctimes del Terrorisme amb l'objectiu de guardar homenatge a les persones que l'han patit i continuen patint i mostrar-los el suport de la societat, sense fissures.

Per tot això sotmetem el Ple Municipal els següents

#### ACORDS:

L'Ajuntament de Paterna realitzarà cada 27 de juny, Dia de les Víctimes del Terrorisme, un senzill homenatge a les persones que han patit esta barbàrie. L'acte se celebrarà al costat del monument creat amb este fi en la confluència de carrers 'Rei En Jaume', 'Rabassar' i 'Tir de Colom', enfront de l'entrada principal del parc Central.

L'Ajuntament de Paterna invitarà a participar en el dit acte a l'Associació Cossos i Forces de Seguretat de l'Estat Víctimes del Terrorisme (ACFSEVT), amb seu a Paterna, així com a representants dels Cossos i Forces de Seguretat

octubre de 2014 con un monumento dedicado a las víctimas del Terrorismo, instalado en la rotonda de confluencia de calles 'Rei en Jaume', 'Rabassar' y 'Tir de Colom', frente a la entrada principal del Parque Central. Dicho monumento fue aprobado por la Corporación Municipal en sesión plenaria del 26 de septiembre de 2009.

Desde el Grupo Municipal Popular consideramos que tan importante como dedicar un monumento a las víctimas del Terrorismo o más incluso es tratar de acompañarlas en su pesar y hacerles sentir que no están solos. La sociedad no puede olvidar a aquellos que fueron asesinados o mutilados por la sinrazón del terrorismo, venga éste de donde venga.

El Congreso de los Diputados aprobó en 2010 declarar el 27 de junio Día de las Víctimas del Terrorismo con el objetivo de guardar homenaje a las personas que lo han padecido y siguen padeciendo y mostrarles el apoyo de la sociedad, sin fisuras.

Por todo ello sometemos al Pleno Municipal los siguientes

#### ACUERDOS:

El Ayuntamiento de Paterna realizará cada 27 de junio, Día de las Víctimas del Terrorismo, un sencillo homenaje a las personas que han sufrido esta barbarie. El acto se celebrará junto al monumento creado a tal fin en la confluencia de calles 'Rei en Jaume', 'Rabassar' y 'Tir de Colom', frente a la entrada principal del Parque Central.

El Ayuntamiento de Paterna invitará a participar en dicho acto a la Asociación Cuerpos y Fuerzas de Seguridad del Estado Víctimas del Terrorismo (ACFSEVT), con sede en Paterna, así como a representantes de los Cuerpos y Fuerzas de

de l'Estat, associacions de veïns, juntes de barri i en general a tota la societat civil”.

Oberta deliberació el Sr. Parra recorda que la primera manifestació contra ETA la va patrocinar el PCE, afegint que rebutgen el terrorisme d'ETA però també el terrorisme d'Estat i el terrorisme gihadista i tot tipus de terrorisme, proposant l'ESMENA següent:

“ESMENA D'ADDICIÓ A LA MOCIÓ VII SOBRE EL “HOMENATGE VÍCTIMES DEL TERRORRISMO

A l'exposició de motius (entre primer i segon paràgraf):

Este país ha vist com els primers anys del postfranquisme es regava amb la sang de dirigents obrers a les mans de pistolers franquistes. Com hem vist també com per distints governs recorrien també a la guerra bruta i Terrorisme d'Estat en un dels episodis més foscos de la història recent d'Espanya que a més es va cobrar la vida de no poques víctimes innocents. A més, són inenarrables les víctimes que durant dècades s'ha cobrat el terrorisme de carrer en forma d'atacs i assassinats contra persones a causa de la seua raça, ideologia o condició sexual.

Als acords:

L'homenatge s'estendrà a les víctimes del terrorisme internacinoal, de la intolerància de qualsevol tipus, el terrorisme d'Estat i també a les víctimes innocents de les guerres en qualsevol país del món”.

A continuació la Sra. Serrano del Grup PASIP, proposa l'ESMENA següent:

“BEATRIZ SERRANO NIETO, portaveu

Seguridad del Estado, asociaciones de vecinos, Juntas de Barrio y en general a toda la sociedad civil”.

Abierta deliberación el Sr. Parra recuerda que la primera manifestación contra ETA la auspició el PCE, añadiendo que rechazan el terrorismo de ETA pero también el terrorismo de Estado y el terrorismo yihadista y todo tipo de terrorismo, proponiendo la siguiente ENMIENDA:

“ENMIENDA DE ADICIÓN A LA MOCIÓ VII SOBRE EL “HOMENAJE VÍCTIMAS DEL TERRORRISMO

A la exposició de motius (entre primer y segundo párrafo):

Este país ha visto como los primeros años del postfranquismo se regaba con la sangre de dirigentes obreros a manos de pistoleros franquistas. Como hemos visto también como por distintos gobiernos recurrían también a la guerra sucia y terrorismo de Estado en uno de los episodios más oscuros de la historia reciente de España que además se cobró la vida de no pocas víctimas inocentes. Además, son incontables las víctimas que durante décadas se ha cobrado el terrorismo callejero en forma de ataques y asesinatos contra personas a causa de su raza, ideología o condición sexual.

A los acuerdos:

El homenaje se extenderá a las víctimas del terrorismo internacinoal, de la intolerancia de todo tipo, el terrorismo de Estado y también a las víctimas inocentes de las guerras en cualquier país del mundo”.

Seguidamente la Sra. Serrano del Grupo PASIP, propone la siguiente ENMIENDA:

“BEATRIZ SERRANO NIETO, portavoz

del Grup Municipal Paterna Sí Puede, de l'Ajuntament de Paterna, formula la següent esmena d'addició a la MOCIÓ VII, "HOMENATGE VÍCTIMES DEL TERRORISME", presentada pel Partit Popular.

La moció ha d'incloure:

2. L'ajuntament de Paterna invitarà a participar en el dit acte a totes les associacions de Víctimes del Terrorisme".

El Grup de Compromís, intervé mencionant l'existència d'una moció prèviament aprovada i motivant el contingut de l'ESMENA que presenta del següent tenor literal:

"Juan Manuel Ramón Paul, portaveu del Grup Municipal Compromís per Paterna

Davant la MOCIÓ presentada pel Grup Popular "Homenatge víctimas del terrorisme" inclòs en l'ordre del dia del Ple de 27 d'abril del 2016, el grup municipal de Compromís proposa per al seu debat, els següents esmenes ESMENES

ESMENA d'ADICIÓ a l'exposició de motius:

Afegir al final del primer paràgraf de l'exposició de motius: "Les víctimes del terrorisme som tots i tots. Hem de recordar a totes les víctimes, per tal de no caure en la immoralitat i condemnem qualsevol tipus de violència. Mostrem també el nostre rebuig a l'ús partidista de les víctimes per part dels partits polítics".

ESMENA d'ADICIÓ al punt 1 dels acords:

Afegir a continuació de: "a les persones que han patit esta barbàrie"

"com a víctimes de violència per

del Grupo Municipal Paterna Sí Puede, del Ayuntamiento de Paterna, formula la siguiente enmienda de adición a la MOCIÓN VII, "HOMENAJE VÍCTIMAS DEL TERRORISMO", presentada por el Partido Popular.

La moción debe incluir:

2. El ayuntamiento de Paterna invitará a participar en dicho Acto a todas las Asociaciones de Víctimas del Terrorismo".

El Grupo de Compromís, interviene mencionando la existencia de una moción previamente aprobada y motivando el contenido de la ENMIENDA que presenta del siguiente tenor literal:

"Juan Manuel Ramón Paul, portavoz del Grupo Municipal Compromís per Paterna

Delante de la MOCIÓN presentada por el Grupo Popular "Homenaje víctimas del terrorismo" incluido en la orden del día Del Pleno de 27 de Abril de 2016, el grupo municipal Compromís propone para su debate, las siguientes enmiendas ENMIENDAS

ENMIENDA DE ADICIÓN a la exposición de motivos:

Añadir al final del primer párrafo de la exposición de motivos: "Las víctimas del terrorismo somos todas y todos. Debemos recordar a todas las víctimas, para no caer en la inmoralidad y condenamos cualquier tipo de violencia. Mostramos también nuestro rechazo al uso partidista de las víctimas por parte de los partidos políticos".

ENMIENDA DE ADICIÓN al punto 1 de los acuerdos:

Añadir a continuación de: "a laso personas que han sufrido esta barbarie"

"como víctimas de violencia por

raons polítiques, ideològiques, racistes, de gènere, homòfobes i discriminatòries de qualsevol tipus”.

ESMENA ADICIÓ al punt 2 dels acords:

On diu:

“a l'associació Cossos i Forces de Seguretat de l'Estat Víctimes del Terrorisme (ACFSEVT), amb seu a Paterna,”

Afegir:

“al Moviment contra la Intolerància, la Plataforma contra la Impunitat representants dels Cossos i Forces de Seguretat de l'Estat i de totes les associacions víctimes del terrorisme i aquelles que denuncien la violència per raons polítiques, ideològiques, racistes, de gènere, homòfobes i discriminatòries de qualsevol tipus”

La Sra. Villajos critica la postura del Sr. Ramón a l'entendre que desvirtua el contingut de la seua Moció, al contrari de les aportacions dels Grups PASIP i EU que accepta, sol·licitant que reflexione i la retire i que si desitja presentar més avant una moció específica amb eixe contingut que la presente i el seu Grup la recolzarà però que esmenar en eixos termes la Moció del grup Popular la desvirtua no considerant correcta eixa forma d'actuar.

El Sr. Ramón argumenta les raons que estima pertinents per al manteniment de l'esmena, i informa que han fet un esforç per “addicionar” i no modificar.

**Sotmeses a votació successivament les esmenes d'EU i PASIP són aprovades per UNANIMITAT.**

razones políticas, ideológicas, racistas, de género, homóforas y discriminatorias de cualquier tipo”.

ENMIENDA ADICIÓN al punto 2 de los acuerdos:

Donde dice:

“a la asociación Cuerpos y Fuerzas de Seguridad del Estado Víctimas del Terrorismo (ACFSEVT), con sede en Paterna,”

Añadir:

“al Movimiento contra la Intolerancia, la Plataforma contra la Impunidad representantes de los Cuerpos y Fuerzas de Seguridad del Estado y de todas las asociaciones víctimas del terrorismo y aquellas que denuncian la violencia por razones políticas, ideológicas, racistas, de género, homóforas y discriminatorias de cualquier tipo”

La Sra. Villajos critica la postura del Sr. Ramón al entender que desvirtúa el contenido de su Moción, al contrario de las aportaciones de los Grupos PASIP y EU que acepta, solicitando que reflexione y la retire y que si desea presentar más adelante una moción específica con ese contenido que la presente y su Grupo la apoyará pero que enmendar en esos términos la Moción del grupo Popular la desvirtúa no considerando correcta esa forma de actuar.

El Sr. Ramón argumenta las razones que estima pertinentes para el mantenimiento de la enmienda, e informa que han hecho un esfuerzo por “adicionar” y no modificar.

**Sometidas a votación sucesivamente las enmiendas de EU y PASIP son aprobadas por UNANIMIDAD.**

Sotmesa a votació l'esmena del Grup de Compromís és desestimada amb els vots a favor dels grups Compromís (6) Pasip (2) i EU (1); en contra dels Grups Popular (6) i Ciudadanos (4) i l'abstenció del Grup Socialista (6).

Quedant aprovada la Moció amb les dos esmenes avantdites.

VIII) GRUP CIUDADANOS 22/04/2016  
NÚM. REG 2016010510 MOCIÓ "FACTORIA TESLA MOTORS".

Pel Sr. Babi del grup de Ciudadanos es dóna lectura a la Moció següent:

"Exposició de Motius

El passat 31 de març la companyia de cotxes elèctrics Tesla Motors va anunciar el llançament del seu nou model "econòmic" cridat Model 3 aconseguint la sorprenent xifra de 180.000 reserves, a raó d'1.000\$ cada una, en 24 hores i actualment esta xifra ja ha pujat a 400.000 unitats convertint-se en el llançament de l'automòbil més reeixit de la història i pulveritzant les seues estimacions més optimistes.

Açò suposa per a una companyia com Tesla Motors, la qual va fabricar l'any passat a penes 50.000 cotxes amb una facturació de 4.000M\$, una recaptació de 400M\$ i una facturació potencial de 16.800M\$ convertint-se en un repte substancial.

L'empresa té dins dels seus plans de creixement, contempla arribar a les 500.000 unitats fabricades en el 2.020, la posada en marxa d'una fàbrica a Europa més enllà de la que actualment té a Tilburg (Països Baixos) on s'acoblen 1.000 cotxes/any, que li permeta cobrir la demanda i són diversos els

Sometida a votación la enmienda del Grupo de Compromís es desestimada con los votos a favor de la misma de los Grupos Compromís (6) Pasip (2) y EU (1); en contra de los Grupos Popular (6) y Ciudadanos (4) y la abstención del Grupo Socialista (6).

Quedando aprobada la Moción con las dos enmiendas antedichas.

VIII) GRUPO CIUDADANOS 22/04/2016  
Nº REG 2016010510 MOCIÓN "FACTORIA TESLA MOTORS".

Por el Sr. Babi del grupo de Ciudadanos se da lectura a la siguiente Moción:

"Exposición de Motivos

El pasado 31 de marzo la compañía de coches eléctricos Tesla Motors anunció el lanzamiento de su nuevo modelo "económico" llamado Model 3 consiguiendo la asombrosa cifra de 180.000 reservas, a razón de 1.000\$ cada una, en 24 horas y actualmente esta cifra ya ha subido a 400.000 unidades convirtiéndose en el lanzamiento del automóvil más exitoso de la historia y pulverizando sus estimaciones más optimistas.

Esto supone para una compañía como Tesla Motors, la cual fabricó el año pasado apenas 50.000 coches con una facturación de 4.000M\$, una recaudación de 400M\$ y una facturación potencial de 16.800M\$ convirtiéndose en un reto sustancial.

La empresa tiene dentro de sus planes de crecimiento, contempla llegar a las 500.000 unidades fabricadas en el 2.020, la puesta en marcha de una fábrica en Europa más allá de la que actualmente tiene en Tilburg (Países Bajos) donde se ensamblan 1.000 coches/año, que le permita cubrir

països europeus com Alemanya, Eslovàquia, Regne Unit i l'última ha sigut la ministra francesa d'energia Segolene Royal qui li ha oferit una antiga central nuclear a l'Alsàcia a Elon Musk per a instal·lar la factoria.

Doncs bé, Espanya és el segon fabricant d'automòbils d'Europa que fabrica cada any més i més unitats, a València tenim una fàbrica de la multinacional Ford, referent mundial que importa a 75 països, que dóna ocupació a més de 10.000 treballadors directament, té desenes de subministradors i dinamitza tota la regió.

Alguns d'estos proveïdors es troben assentats en el terme de Paterna, sent el nostre municipi un enclavament idoni per a l'establiment d'empreses, Paterna Ciutat d'Empreses, atés el seu enclavament privilegiat: pròxim al major port del Mediterrani, connexió amb Europa i península Ibèrica, centres tecnològics, una Universitat Politècnica, un parc Científic, circuit de velocitat, aeroport internacional i tot això en un ràdio de a penes 15 quilòmetres.

Paterna, València, complix tots els requisits per a albergar una fàbrica de l'empresa californiana d'eixe calibre, en un lloc que sempre se li ha denominat el Califòrnia europeu.

L'arribada d'una empresa com Tesla Motors a Paterna suposaria un abans i un després al nostre municipi, i a tota la regió, com ho va ser allà per l'1.976 a Almusafes creant milers de llocs de treball estables i de qualitat; a més suposaria un canvi de paradigma en com s'entendria la mobilitat, les fonts d'energia en la nostra forma de viure en definitiva.

la demanda y son varios los países europeos como Alemania, Eslovaquia, Reino Unido y la última ha sido la ministra francesa de energía Segolene Royal quien le ha ofrecido una antigua central nuclear en la Alsacia a Elon Musk para instalar la factoría.

Pues bien, España es el segundo fabricante de automóviles de Europa fabricando cada año más y más unidades, en Valencia tenemos una fábrica de la multinacional Ford, referente mundial que importa a 75 países, que da empleo a más de 10.000 trabajadores directamente, tiene decenas de suministradores y dinamiza toda la región.

Algunos de estos proveedores se encuentran asentados en el término de Paterna, siendo nuestro municipio un enclave idóneo para el establecimiento de empresas, Paterna Ciudad de Empresas, dado su enclave privilegiado: próximo al mayor puerto del Mediterráneo, conexión con Europa y península Ibérica, centros tecnológicos, una Universidad Politécnica, un Parque Científico, circuito de velocidad, aeropuerto internacional y todo ello en un radio de apenas 15 kilómetros.

Paterna, Valencia, cumple todos los requisitos para albergar una fábrica de la empresa californiana de ese calibre, en un lugar que siempre se le ha denominado el California europeo.

La llegada de una empresa como Tesla Motors a Paterna supondría un antes y un después a nuestro municipio, y a toda la región, como lo fue allá por el 1.976 en Almusafes creando miles de puestos de trabajo estables y de calidad; además supondría un cambio de paradigma en cómo se entendería la movilidad, las fuentes de energía...en nuestra forma de vivir en definitiva.

En mèrit a allò que s'ha exposat, el grup municipal de Ciudadanos Paterna, sol·licita al ple l'adopció dels ACORDS següents:

1) Que l'Ajuntament de Paterna faça una declaració formal sobre la predisposició de facilitar, en la mesura que siga possible, la instal·lació de la factoria de Tesla Motors en el seu terme municipal.

2) Que l'Ajuntament de Paterna inicié els contactes per aconseguir el suport de les empreses del sector de l'automòbil, tecnològiques, associacions empresarials, parc tecnològic, universitat amb el propòsit d'elaborar un projecte fiable i de garanties amb què licitar.

3) Que l'Ajuntament de Paterna eleve tot açò a instàncies majors, Corts Valencianes, Govern central a fi d'aconseguir el suport i intermediació d'òrgans superiors.

4) Traslladar el present acord a les juntes de barri de Paterna, consells sectorials, a les associacions de comerços de Paterna, a les associacions dels polígons industrials de Paterna, a l'AVE (Associació Valenciana d'Empresaris), a l'ANFAC (Associació Espanyola de Fabricants d'Automòbils i Camions), ANPIER (Associació Nacional de Productors d'Energia Renovables) i APPA (Associació d'Empreses d'Energia Renovables)"

El Sr. Parra pregunta on es pensa ubicar una instal·lació d'eixe tipus, al·ludint a la necessitat de requalificar terrenys el que no compartix.

El Sr. Babi argumenta que hi ha molts m2 lliures en el Municipi argumentant els avantatges d'allò

En merito a lo expuesto, el grupo municipal de Ciudadanos Paterna, solicita al pleno la adopción de los siguientes ACUERDOS:

1) Que el Ayuntamiento de Paterna haga una declaración formal sobre la predisposición de facilitar, en la medida de lo posible, la instalación de la factoría de Tesla Motors en su término municipal.

2) Que el Ayuntamiento de Paterna inicié los contactos para conseguir el apoyo de las empresas del sector del automóvil, tecnológicas, asociaciones empresariales, parque tecnológico, universidad con el propósito de elaborar un proyecto fiable y de garantías con el que pujar.

3) Que el Ayuntamiento de Paterna eleve todo esto a instancias mayores, Cortes Valencianas, Gobierno central con el fin de conseguir el apoyo e intermediación de órganos superiores.

4) Dar traslado del presente acuerdo a las juntas de barrio de Paterna, consejos sectoriales, a las asociaciones de comercios de Paterna, a las asociaciones de los polígonos industriales de Paterna, a la AVE (Asociación Valenciana de Empresarios), a la ANFAC (Asociación Española de Fabricantes de Automóviles y Camiones), ANPIER (Asociación Nacional de Productores de Energía Renovables) y APPA (Asociación de Empresas de Energía Renovables)"

El Sr. Parra pregunta dónde se piensa ubicar una instalación de ese tipo, aludiendo a la necesidad de recalificar terrenos lo que no comparte.

El Sr. Babi argumenta que hay muchos m2 libres en el Municipio argumentando las ventajas de lo

que s'ha exposat en la Moció.

El Sr. Ramón recolza la moció si bé avança que s'haurà de parlar del "com".

La Sra., Villajos defén la iniciativa privada perquè crea ocupació per la qual cosa recolzaran la Moció.

El Sr. Parra, anuncia que recolzarà la Moció però no obstant insistix a preguntar on s'ubicarà.

En el mateix sentit, es pronuncia la Sra. Serrano del grup PASIP.

El Sr. Babi agraïx el suport manifestat per tots els grups i conclou defenent els avantatges de la instal·lació de la factoria TESLA en este terme municipal.

**Sotmesa a votació la Moció és aprovada per UNANIMITAT.**

**IX) GRUP PP 22/04/2016 NÚM. REG 2016010541 MOCIÓ "INFORMACIÓ GRUPS EN MITJANS MUNICIPALS".**

Havent llegit la següent Moció per la Sra. Villajos:

"El Grup Municipal Popular en l'Ajuntament de Paterna d'acord amb el que preveu el Reglament d'Organització, Funcionament i Règim Jurídic de les entitats locals, desitja elevar al Ple Municipal la Moció següent:

#### EXPOSICIÓ DE MOTIUS

El Passat 18 de setembre del 2015 el Ple de l'Ajuntament va aprovar un punt que tenia per objectiu atorgar el dret d'accés de tots els grups municipals als mitjans de comunicació de l'Ajuntament de Paterna, així com a les associacions de veïns i juntes de barri. Transcorreguts sis mesos des d'aquella aprovació plenària, entenem que l'acord s'ha complit

expuesto en la Moción.

El Sr. Ramón apoya la moción si bien adelanta que se tendrá que hablar del "cómo".

La Sra., Villajos defiende la iniciativa privada porque crea empleo por lo que apoyarán la Moción.

El Sr. Parra, anuncia que apoyará la Moción pero no obstante insiste en preguntar en donde se ubicará.

En el mismo sentido, se pronuncia la Sra. Serrano del grupo PASIP.

El Sr. Babi agradece el apoyo manifestado por todos los grupos y concluye defendiendo las ventajas de la instalación de la factoría TESLA en este término municipal.

**Sometida a votación la Moción es aprobada por UNANIMIDAD.**

**IX) GRUPO PP 22/04/2016 N° REG 2016010541 MOCIÓN "INFORMACIÓN GRUPOS EN MEDIOS MUNICIPALES".**

Dada lectura de la siguiente Moción por la Sra. Villajos:

"El Grupo Municipal Popular en el Ayuntamiento de Paterna conforme a lo previsto en el Reglamento de Organización, Funcionamiento y Régimen Jurídico de las Entidades Locales, desea elevar al Pleno Municipal la siguiente Moción:

#### EXPOSICIÓN DE MOTIVOS

El pasado 18 de septiembre de 2015 el Pleno del Ayuntamiento aprobó un punto que tenía por objetivo otorgar el derecho de acceso de todos los Grupos Municipales a los medios de comunicación del Ayuntamiento de Paterna, así como a las asociaciones de vecinos y Juntas de Barrio. Transcurridos seis meses desde aquella aprobación plenaria, entendemos que el acuerdo

només a mitges a causa d'una mala interpretació del seu sentit. Per tot això, i a fi d'aclarir els acords aprovats per a una millor aplicació d'estos, sotmetem el Ple Municipal els següents

#### ACORDS:

Les notes de premsa, declaracions o posicionaments enviats per tots els grups municipals tindran el mateix tractament que les realitzades per part de l'Equip de Govern. Per tant s'inseriran en l'apartat general de "Notícies", de la web municipal [www.Paterna.es](http://www.Paterna.es), independentment que també s'incloguen en l'apartat "Grups Polítics", com figuren actualment.

Per a la inserció de cada notícia s'aclarirà sempre la seua procedència, recalcant-ho en el titular, ja es tracte d'un grup municipal, associació o junta de barri.

De la mateixa manera que es fa amb les informacions de l'Equip de Govern, les notícies dels grups polítics, associacions o juntes de barri aniran acompanyades del corresponent enllaç a la web a través del twitter oficial de l'Ajuntament de Paterna @AytoPaterna.

El servici de whatsapp municipal s'utilitzarà exclusivament per a donar a conèixer els actes socials, festius i culturals que es programen, amb l'objectiu de contribuir a la seua divulgació entre els veïns interessats a utilitzar el dit servici, però no per a fer divulgació posterior del seu desenvolupament. A més es podrà utilitzar per a canalitzar les queixes i suggeriments dels veïns que utilitzen el dit servici davant de l'Ajuntament.

se ha cumplido sólo a medias debido a una mala interpretación del sentido de la misma. Por todo ello, y con el fin de clarificar los acuerdos aprobados para una mejor aplicación los mismos, sometemos al Pleno Municipal los siguientes

#### ACUERDOS:

Las notas de prensa, declaraciones o posicionamientos enviados por todos los grupos municipales tendrán el mismo tratamiento que las realizadas por parte del Equipo de Gobierno. Por lo tanto se insertarán en el apartado general de "Noticias", de la web municipal [www.paterna.es](http://www.paterna.es), independientemente de que también se incluyan en el apartado "Grupos Políticos", como figuran actualmente.

Para la inserción de cada noticia se aclarará siempre su procedencia, recalcándolo en el titular, ya se trate de un Grupo Municipal, Asociación o Junta de Barrio.

Del mismo modo que se hace con las informaciones del Equipo de Gobierno, las noticias de los grupos políticos, asociaciones o Juntas de Barrio irán acompañadas del correspondiente enlace a la web a través del Twitter oficial del Ayuntamiento de Paterna @AytoPaterna.

El servicio de Whatsapp municipal se utilizará exclusivamente para dar a conocer los actos sociales, festivos y culturales que se programen, con el objetivo de contribuir a su divulgación entre los vecinos interesados en utilizar dicho servicio, pero no para hacer divulgación posterior del desarrollo de los mismos. Además se podrá utilizar para canalizar las quejas y sugerencias de los vecinos que utilizan dicho servicio ante el Ayuntamiento.

La pàgina de Facebook Viupaterna s'utilitzarà únicament per a donar a conèixer els actes festius, socials i culturals del municipi, evitant un ús propagandístic per part del govern municipal o resta de grups polítics.

Traslladar d'estos acords a associacions, juntes de barri i al Consell de Participació Ciutadana"

Sotmesa a votació és aprovada per UNANIMITAT.

**26é.-DESPATX D'URGÈNCIA:**  
RESOLUCIÓ DEL CONTRACTE DE CONSTRUCCIÓ I EXPLOTACIÓ DEL SERVICI PÚBLIC D'ESCOLA INFANTIL EN EL POLÍGON INDUSTRIAL FONT DEL GERRO PER RENÚNCIA UNILATERAL DEL CONCESSIONARI.

Fora de l'orde del dia i prèvia declaració d'urgència fonamentada en la finalització del termini de sis mesos per a resoldre la renúncia presentada per la UTE adjudicatària de la concessió de l'esmentada escola infantil, i adoptada amb els vots a favor dels grups Socialista (6), Compromís (6), Ciudadanos (4), PASIP (2) i EU (1) i l'abstenció del grup Popular (6), s'inclou l'expedient següent: RESOLUCIÓ DEL CONTRACTE DE CONSTRUCCIÓ I EXPLOTACIÓ DEL SERVICI PÚBLIC D'ESCOLA INFANTIL EN EL POLÍGON INDUSTRIAL FONT DEL GERRO PER RENÚNCIA UNILATERAL DEL CONCESSIONARI.

Havent donat compte de la proposta que es troba en poder de l'expedient que a continuació es transcriu:

"INFORME-PROPOSTA

Atesa la sol·licitud registrada d'entrada el dia 11 de novembre 2015, per la qual el Sr. José Brisa Llavata en representació de l'Escola Infantil Font del Gerro

La página de Facebook Viupaterna se utilizará únicamente para dar a conocer los actos festivos, sociales y culturales del municipio, evitando un uso propagandístico por parte del gobierno municipal o resto de grupos políticos.

Dar traslado de estos acuerdos a asociaciones, Juntas de Barrio y al Consejo de Participación Ciudadana"

Sometida a votación es aprobada por UNANIMIDAD.

**26º.-DESPACHO DE URGENCIA:**  
RESOLUCIÓN DEL CONTRATO DE CONSTRUCCIÓN Y EXPLOTACIÓN DEL SERVICIO PÚBLICO DE ESCUELA INFANTIL EN EL POLÍGONO INDUSTRIAL FUENTE DEL JARRO POR RENUNCIA UNILATERAL DEL CONCESIONARIO.

Fuera del orden del día y previa declaración de urgencia fundamentada en la finalización del plazo de seis meses para resolver la renuncia presentada por la UTE adjudicataria de la concesión de la citada escuela infantil, y adoptada con los votos a favor de los grupos Socialista (6), Compromís (6), Ciudadanos (4), PASIP (2) y Eu (1) y la abstención del grupo Popular (6), se incluye el siguiente expediente: RESOLUCIÓN DEL CONTRATO DE CONSTRUCCIÓN Y EXPLOTACIÓN DEL SERVICIO PÚBLICO DE ESCUELA INFANTIL EN EL POLÍGONO INDUSTRIAL FUENTE DEL JARRO POR RENUNCIA UNILATERAL DEL CONCESIONARIO.

Dada cuenta de la propuesta obrante en el expediente que a continuación se transcribe:

"INFORME-PROPUESTA

Atendida la solicitud registrada de entrada el día 11 de noviembre 2015, por la que D. José Brisa Llavata en representación de la Escuela Infantil Fuente del

sol·licita la RESOLUCIÓ PER RENÚNCIA UNILATERAL DEL CONTRACTE DE CONCESSIÓ PER AL PROJECTE DE CONSTRUCCIÓ I EXPLOTACIÓ DE L'ESCOLA INFANTIL FONT DEL GERRO.

VIST que per acord de l'Ajuntament en Ple en sessió de 25 de gener 2007 s'adjudica a la UTE el concurs convocat per a la construcció i explotació del servici públic d'Escola Infantil en el Polígon Industrial Font del Gerro.

VIST que per mitjà d'escriptura pública atorgada davant del notari del Paterna Sr. Àngel Guardo Santamaría amb núm. 539 del seu protocol es formalitza la concessió a favor de la UTE "SECOPSA SERVCIOS, SA TOT ANIMACIÓ SL I SERVICIS I CONTRACTES PRIETO S.A. ", denominada ESCOLA INFANTIL FONT DEL GERRO (UTE EIFJ).

VIST que la duració de la concessió es va realitzar per 25 anys a comptar de la notificació de l'acord d'adjudicació de la concessió, açò és, el 8 de febrer del 2007.

VIST que la concessionària obligava a la construcció de l'escola i a la seua explotació i, entre altres extrems, a l'abonament d'un cànon fix de 9.000€ /any i un altre variable pel 2'5%/anual dels ingressos ordinaris d'explotació reflectits en el compte anual de resultats.

VIST que el cànon fix, a partir del primer any es venia modificant amb l'increment que siga aplicable del IPC publicat per l'INE de l'any immediat anterior i tant el cànon com els altres ingressos es regiran per al seu abonament pel que disposa el Registre General de Recaptació.

Jarro solicita la RESOLUCIÓN POR RENUNCIA UNILATERAL DEL CONTRATO DE CONCESIÓN PARA EL PROYECTO DE CONSTRUCCIÓN Y EXPLOTACIÓN DE LA ESCUELA INFANTIL FUENTE DEL JARRO.

RESULTANDO que por acuerdo del Ayuntamiento Pleno en sesión de 25 de enero 2007 se adjudica a la UTE el concurso convocado para la construcción y explotación del servicio público de Escuela Infantil en el Polígono Industrial Fuente del Jarro.

RESULTANDO que mediante escritura pública otorgada ante el notario del Paterna D. Ángel Guardo Santamaría con nº 539 de su protocolo se formaliza la concesión a favor de la UTE "SECOPSA SERVCIIOS, S.A. TOT ANIMACIÓ S.L. Y SERVICIOS Y CONTRATOS PRIETO S.A. ", denominada ESCUELA INFANTIL FUENTE DEL JARRO (UTE EIFJ).

RESULTANDO que la duración de la concesión se realizó por 25 años a contar desde la notificación del acuerdo de adjudicación de la concesión, esto es, el 8 de febrero de 2007.

RESULTANDO que la concesionaria obligaba a la construcción de la escuela y explotación de la misma y, entre otros extremos, al abono de un canon fijo de 9.000€ /año y otro variable por el 2'5%/anual de los ingresos ordinarios de explotación reflejados en la cuenta anual de resultados.

RESULTANDO que el canon fijo, a partir del primer año se venía modificando con el incremento que resulte de aplicación del IPC publicado por el INE del año inmediato anterior y tanto el canon como los demás ingresos se regirán para su abono por lo dispuesto en el Registro General de Recaudación.

VIST que entre les obligacions de la UTE EIFJ està l'abonament de tots els tributs i preus públics.

VIST que mitjançant l'acord de Ple de 28 de juliol 2008 s'autoritza la subscripció per la UTE EIFJ d'hipoteca del dret concessional ajustant-se a les condicions següents:

- Afectarà el Dret Real de la concessió, no als seus béns.
- Es podrà autoritzar iniciada la prestació.
- El termini màxim és de 17 anys.
- L'import màxim és 1.500.000€
- Aplicació dels arts. 109 i 110 de la Llei Hipotecària, excloent els immobles.

VIST que la concessionària ha vingut sol·licitant durant la vigència del contracte el reequilibri econòmic de la Concessió i que esta ha sigut objecte de nombrosos informes subscrits per l'Àrea de Garantia Social i Ocupació, Àrea d'Infraestructures-Gestió de contractació reproduint-se en este acord l'últim, si bé obren en l'expedient altres informes elaborats pels servicis de Garantia Social i Ocupació.

RESULTANDO que entre las obligaciones de la UTE EIFJ está el abono de todos los tributos y precios públicos.

RESULTANDO que mediante acuerdo de Pleno de 28 de julio 2008 se autoriza la suscripción por la UTE EIFJ de hipoteca del derecho concesional ajustándose a las siguientes condiciones:

- Afectará al Derecho Real de la concesión, no a sus bienes.
- Se podrá autorizar iniciada la prestación.
- El plazo máximo es de 17 años.
- El importe máximo es 1.500.000€
- Aplicación de los arts. 109 y 110 de la Ley Hipotecaria, excluyendo los inmuebles.

RESULTANDO que la concesionaria ha venido solicitando durante la vigencia del contrato el reequilibrio económico de la Concesión y que ésta ha sido objeto de numerosos informes suscritos por el Área de Garantía Social y Empleo, Área de Infraestructuras-Gestión de contratación reproduciéndose en este acuerdo el último, si bien obran en el expediente otros informes elaborados por los servicios de Garantía Social y Empleo.

**ÁREA DE GARANTÍA SOCIAL Y EMPLEO**  
**Promoción-Económica**  
**Clasificación 2.13.8.7**  
**Expediente 1/13**

**ANTECEDENTES**

- a) El día 9 de febrero de 2016 se mantuvo una reunión con los representantes de la UTE concesionaria donde se presentó la Propuesta de Reequilibrio elaborada con fecha 8 de febrero de 2016.
- b) En la mencionada reunión se acordó la elaboración por parte de la UTE de una contraoferta.
- c) Con fecha 25 de febrero se recibió vía email la referida contraoferta
- d) Sobre la misma se elaboró un Informe de Valoración de fecha 11 de marzo de 2016 que sirvió de documento base para el análisis de la misma en la reunión técnica interna mantenida en el Ayuntamiento el día 16 de marzo de 2016.
- e) En la misma, vez analizada la contraoferta y los estados económicos presentadas con la misma, se acordó la elaboración de un nuevo documento de Propuesta a presentar a la UTE.
- f) Por todo ello se presenta el siguiente informe-propuesta para su aprobación por parte de los técnicos y miembros del equipo de gobiernos implicados en el expediente, para su remisión a la UTE.

INFORME DE VALORACIÓN  
DE LA CONTRAOFERTA DE REEQUILIBRIO ECONOMICO FINANCIERO  
PRESENTADA POR LA UTE CONCESIONARIA DE LA E.I FUENTE DEL JARRO.

- En primer lugar habría que clarificar la distribución temporal de las cifras ya que en algunos estados se nos presentan coincidentes con el periodo lectivo (2014-2015) y en otros coincidentes con el año natural.

**CUENTA DE RESULTADOS**

Cuenta de Resultados	2008	2009	2010	2011	2012	2013	2014	2015
Importe Neto cifra de negocios	34.221,98	183.102,79	222.310,74	283.065,57	269.095,16	189.394,16	135.634,80	121.743,90
Otros ingresos de explotación	1.462,50	90.978,74	120.320,00	116.285,60	97.707,03	81.988,00	45.503,23	40.172,00
<b>TOTAL Ingresos</b>	<b>35.684,48</b>	<b>274.081,53</b>	<b>342.630,74</b>	<b>399.351,17</b>	<b>366.802,19</b>	<b>271.382,16</b>	<b>181.138,03</b>	<b>161.915,90</b>
Aprovisionamiento	-29.015,79	-44.510,54	-42.134,69	-50.143,68	-37.165,53	-24.117,86	-16.552,38	-14.659,33
Gastos de personal	-56.010,89	-232.460,86	-240.666,95	-255.341,08	-233.877,90	-199.997,75	-150.648,93	-124.402,02
Otros gastos de explotación	-105.809,36	-15.097,60	-44.879,57	-33.927,01	-28.914,18	-33.238,69	-22.994,23	-23.524,33
<b>EBITDA</b>	<b>-155.151,56</b>	<b>-17.987,47</b>	<b>14.949,53</b>	<b>59.939,40</b>	<b>66.844,58</b>	<b>14.027,86</b>	<b>-9.057,51</b>	<b>-669,78</b>
Amortizaciones	-25.417,82	-76.100,03	-76.104,53	-75.682,19	-74.552,57	-74.440,29	-74.071,15	-74.066,66
Deterioros	0,00	0,00	0,00	0,00	0,00	0,00	0,00	0,00
<b>EBIT</b>	<b>-180.569,38</b>	<b>-94.087,50</b>	<b>-61.155,00</b>	<b>-15.742,79</b>	<b>-7.707,99</b>	<b>-60.412,43</b>	<b>-83.128,66</b>	<b>-74.736,44</b>
Gastos financieros	-18.163,27	-86.147,16	-50.358,88	-47.577,61	-44.729,57	-41.809,03	-38.918,98	-36.390,01
<b>EBT</b>	<b>-198.732,65</b>	<b>-180.234,66</b>	<b>-111.513,88</b>	<b>-63.320,40</b>	<b>-52.437,56</b>	<b>-102.221,46</b>	<b>-122.047,64</b>	<b>-111.126,45</b>
Impuestos								
<b>BN</b>	<b>-198.732,65</b>	<b>-180.234,66</b>	<b>-111.513,88</b>	<b>-63.320,40</b>	<b>-52.437,56</b>	<b>-102.221,46</b>	<b>-122.047,64</b>	<b>-111.126,45</b>

- En la cuenta de resultados presentada por la UTE, a diferencia de la que se proporciono para la realización de la mencionada propuesta de reequilibrio, se incluyen las amortizaciones que restadas al EBITDA, dan lugar al EBIT. Nos llama la atención que la cifra de amortizaciones anuales no coincide con la de la cuenta de Perdidas y Ganacias presentada por la UTE a requerimiento de la Sección de Gestión de Contratación. Por ejemplo para el ejercicio 2015 la amortización anual reflejada es de 74.066,66, mientras que en la referida cuenta de PP y GG es de 32.795,00. Este extremo debe ser clarificado por su repercusión en los resultados.
- La cifra del EBITDA, si bien muestra valores negativos para todos los ejercicios, ha sufrido una sustancial reducción a lo largo del período de concesión. Dado que las cifra de ingresos han ido disminuyendo fruto del descenso en las matriculaciones, la mejora del EBITDA sólo puede venir originada por una mejora en la gestión de costes, tanto fijos como variables, extremo que por otra parte, siempre se ha resaltado en todos nuestros informes.
- Es muy relevante que la cifra del EBITDA muestra un valor de -9.057,51 para el 2014 y sólo de -669,78 para el 2015. Este dato cobra mucha importancia, ya que como es sabido el EBITDA, constituye un indicador aproximado de la **capacidad de una empresa para generar beneficios** considerando únicamente su actividad productiva, eliminando de esta manera, la subjetividad de las dotaciones, el efecto del endeudamiento o la variabilidad o arbitrio del legislador de turno en materia impositiva. Por ello, el EBITDA se calcula a partir **del resultado final de explotación de la empresa**, sin incorporar los gastos por intereses e impuestos, ni las disminuciones de valor por amortizaciones o depreciaciones, con el objetivo último de **mostrar el resultado puro de explotación de la empresa**.

- Por otra parte, si analizamos la cifras correspondientes al flujo de caja que presenta la UTE:

FCF	2008	2009	2010	2011	2012	2013	2014	2015	TOTAL
Cfb (EBIT X (1-t))	-180.569,38	-94.087,50	-61.155,00	-15.742,79	-7.707,99	-60.412,43	-83.128,66	-74.736,44	
Amortización	25.417,82	76.100,03	76.104,53	75.682,19	74.552,57	74.440,29	74.071,15	74.066,66	
Capex									
Variación NOF									
FCF	-155.151,56	-17.987,47	14.949,53	59.939,40	66.844,58	14.027,86	-9.057,51	-669,78	-27.104,95
Intereses/coste Deuda	-18.163,27	-86.147,16	-50.358,88	-47.577,61	-44.729,57	-41.809,03	-38.918,98	-36.390,01	-364.094,51
Principal Deuda	0,00	-25.504,26	-78.319,96	-81.105,56	-83.990,24	-86.977,52	-90.071,04	-93.274,60	-539.243,18
Caja disponible	-173.314,83	-129.638,89	-113.729,31	-68.743,77	-61.875,23	-114.758,69	-138.047,53	-130.334,39	-930.442,64

Apreciamos que se puede dar la paradójica situación de que con un EBIT positivo, es decir que los resultados de explotación (incluyendo las amortizaciones) reflejan una actividad económica de la concesión rentable, el flujo de caja siga siendo negativo, derivado exclusivamente de cuestiones financieras (intereses y amortización del préstamo).

Por todo lo anteriormente mencionado pasamos a realizar una serie de valoraciones sobre las conclusiones/propuestas en la contraoferta de la UTE:

- Respecto a la exención provisional del canon fijo y variable**, siempre se ha considerado esta posibilidad como media de reestablecimiento del reequilibrio en todos los informes y propuestas elaborados por el Área de Garantía Social y Empleo (Promoción Económica) ya que la legislación lo permite. Sólo queremos puntualizar que:
  - Probablemente requiera una modificación del contrato de concesión al variar las condiciones económicas del mismo.
  - Esta exención “de facto” juega como una aportación dineraria por parte del Ayuntamiento que en aras del restablecimiento del equilibrio económico de la concesión, deja de percibir la correspondiente retribución de la Concesión por parte del concesionario, por lo que se incluye a la hora de determinar la compensación económica por parte del Ayuntamiento..
- Respecto a la ampliación del periodo de concesión, a 40 años, también siempre se ha considerado esta posibilidad de ampliación al periodo máximo permitido por la legislación aplicable como media de reestablecimiento del reequilibrio en todos los informes y propuestas elaborados por el Área de Garantía Social y Empleo (Promoción Económica).
- Respecto a la aportación compensatoria del Ayuntamiento**

Si bien es cierto que la cifra de 110.000 € es aproximada a la que se propuso en la propuesta de 15 de diciembre de 2015, también lo es que la misma es fruto de unos estados contables sustancialmente distintos a los especificados por la UTE en la contraoferta.

Si contrastamos la aportación de 110.00 €/anuales con los datos económicos de la contraoferta y tenemos en cuenta la cuantificación de la exención provisional del canon:

	año 2014	año 2015
Aportación compensatoria del Ayuntamiento	110.000,00	110.000,00
Exención canon fijo	9.000,00	9.000,00
Exención canon variable del 2,5 %	4.528,45	4.047,90
<b>TOTAL</b>	<b>123.528,45</b>	<b>123.047,90</b>

Tenemos que:

	año 2014		año 2015	
<b>RESULTADO DE EXPLOTACIÓN (EBITDA)</b>	<b>-9.057,51</b>		<b>-669,78</b>	
Cuantía asumida por el Ayuntamiento	123.528,45	1.363,82 %	123.047,90	18.371,26%
<b>RESULTADO OPERATIVO (EBIT)</b>	<b>-83.128,66</b>		<b>-74.736,44</b>	
Cuantía asumida por el Ayuntamiento	123.528,45	148,60%	123.047,90	164,64%
<b>RESULTADO ANTES DE IMPUESTOS (EBT)</b>	<b>-122.047,64</b>		<b>-111.126,45</b>	
Cuantía asumida por el Ayuntamiento	123.528,45	101,21%	123.047,90	110,73%
Cuantía asumida por la UTE	28.832,96	-1,21%	29.420,78	-10,73%

En el anterior cuadro no se han considerado la cifras proporcionadas por la propia UTE correspondientes a “Principal Deuda”, partida que no forma parte de la cuenta de Pérdidas y Ganancias” sino del Balance

Como se aprecia de la lectura de las cifras anteriores, la aportación de 110.000,00 €/año por parte del Ayuntamiento implica una desproporcionada distribución de las cargas del desequilibrio para la Corporación local y cuando la ruptura del equilibrio obedece a causas ajenas a los contratantes ("factum principis" y "riesgo imprevisible"), las consecuencias no deben recaer íntegramente sobre el Ayuntamiento de Paterna, sino que deben distribuirse equitativamente entre ambas partes contratantes. No puede haber un desplazamiento indiscriminado de los resultados desfavorables de la compañía a la Administración municipal, titular del servicio, tal como limita a este respecto el artículo 129.4 del Reglamento de Servicios en la expresión --“*forma de garantía del rendimiento, mínimo, ni cualquier otra modalidad susceptible de estimular el aumento de gastos de explotación, y, en general, una gestión económica deficiente por el concesionario y el traslado de las resultas de la misma a la entidad concedente*”.

Si analizamos el resultado de explotación “puro” (EBITDA) el desequilibrio en las aportaciones es injustificable. Aún incluyendo las amortizaciones (EBIT), el Ayuntamiento soporta con creces todo el resultado negativo. Incluso si tenemos en cuenta el EBIT, el Ayuntamiento de Paterna, nuevamente afronta los resultados negativos de explotación, operativos e incluso los gastos financieros derivados del coste de financiación de los préstamos asumidos por la UTE. Estos porcentajes lo que realmente es que el Ayuntamiento estaría de hecho **asumiendo la explotación de la Concesión**

Si a las nuevas cifras presentadas por la UTE, le aplicamos las aportaciones propuestas por el Ayuntamiento en el Plan de Reequilibrio de fecha 8 de febrero de 2016, que eran:

	año 2014	año 2015
Aportación compensatoria del Ayuntamiento	41.904,85	42.052,04
Exención canon fijo	9.000,00	9.000,00
Exención canon variable del 2,5 %	4.528,45	4.047,90
<b>TOTAL</b>	<b>55.433,30</b>	<b>55.099,94</b>

Tenemos:

	año 2014		año 2015	
<b>RESULTADO DE EXPLOTACIÓN (EBITDA)</b>	-9.057,51		-669,78	
Cuantía asumida por el Ayuntamiento	55.433,30	612,01%	55.099,94	8.226,57%
<b>RESULTADO OPERATIVO (EBIT)</b>	-83.128,66		-74.736,44	
Cuantía asumida por el Ayuntamiento	55.433,30	66,68%	55.099,94	73,73%
<b>RESULTADO ANTES DE IMPUESTOS (EBT)</b>	-122.047,64		-111.126,45	
Cuantía asumida por el Ayuntamiento	55.433,30	45,42%	55.099,94	49,58%
Cuantía asumida por la UTE	28.832,96	54,58%	29.420,78	50,42%

Esta distribución de la carga de los desequilibrios, considerando el Resultado Operativo (EBIT) (concepto más amplio que el Resultado de explotación puro) aún muestra un elevado porcentaje de asunción de pérdidas por parte del Ayuntamiento<sup>1</sup>

Consideramos que esta distribución de las cargas del desequilibrio en los Resultados Operativos de la Concesión estén en consonancia con el hecho de que “cuando la ruptura del equilibrio obedece a causas ajenas a los contratantes ("factum principis" y "riesgo imprevisible"), las consecuencias deben distribuirse equitativamente entre ambas partes contratantes

Por ello se ha intentado evitar que la cuantificación efectiva de la aportación en cuanto a compensación económica a recibir por la UTE para restablecer el equilibrio concesional, suponga un desplazamiento indiscriminado de los resultados desfavorables de la compañía a la Administración municipal, titular del servicio, tal como limita a este respecto el artículo 129.4 del Reglamento de Servicios en la expresión --“*forma de garantía del rendimiento, mínimo, ni cualquier otra modalidad susceptible de estimular el aumento de gastos de explotación, y, en general, una gestión económica deficiente por el concesionario y el traslado de las resultados de la misma a la entidad concedente*”.

<sup>1</sup> Hemos considerado como cifra de amortizaciones las cuantías aportadas por la UTE en su contraoferta que superan ampliamente las que figuran en los estados contables presentados a requerimiento del Área de Infraestructuras – Gestión de Contratación. Si se utilizan éstas últimas los porcentajes serían mayores.

Todo lo anterior en línea con la jurisprudencia del Tribunal Supremo que en Sentencia de 14 de marzo de 1985 (RJ 1985\1592) afirmaba que:

*“la compensación debida al concesionario debe ir dirigida al mantenimiento del servicio mediante la distribución proporcional y razonable de las pérdidas entre ambos contratantes de tal modo que la cuantía de la compensación no sea tan escasa que la haga ineficaz para impedir la ruina de la concesión, ni sea tan excesiva que desplace el riesgo normal de la empresa a la Administración concedente imponiendo a ésta en favor del concesionario, un auténtico seguro de beneficios mínimos o un resarcimiento de todos los perjuicios sufridos; compensación que por tanto no puede determinarse en atención a los elementos de la retribución pactada, sino mediante una apreciación global de las circunstancias concurrentes en cada caso a fin de conseguir la más adecuada y equitativa redistribución de la carga extracontractual (...)”*

Por ello, y ante las nuevas cifras de la cuenta de resultado aportadas por la UTEs, se propone respecto a la aportación económica compensatoria por parte del Ayuntamiento la asunción del 50% de los Resultados Operativos:

	año 2014	año 2015
Aportación compensatoria del Ayuntamiento	28.035,88	24.320,32
Exención canon fijo	9.000,00	9.000,00
Exención canon variable del 2,5 %	4.528,45	4.047,90
<b>TOTAL</b>	<b>55.433,30</b>	<b>55.099,94</b>

Tenemos:

	año 2014		año 2015	
<b>RESULTADO DE EXPLOTACIÓN (EBITDA)</b>	<b>-9.057,51</b>		<b>-669,78</b>	
Cuantía asumida por el Ayuntamiento	41.564,33	458,89%	37.368,22	5.579,17%
<b>RESULTADO OPERATIVO (EBIT)</b>	<b>-83.128,66</b>		<b>-74.736,44</b>	
Cuantía asumida por el Ayuntamiento	41.564,33	50,00%	37.368,22	50,00%

Estas cuantías aún suponen un elevado porcentaje sobre el EBITDA (Resultado de explotación puro), que se convierte en un equitativo 50% cuando se contemplan las amortizaciones (que no suponen una salida efectiva de caja)

Por otra parte también nos gustaría resaltar que:

- Según la Cuenta de Resultados presentada por la UTE el saldo acumulado que presenta el EBITDA para el período 2008-2015 es de -27.104,95, y en ese mismo período los cánones dejados de cobrar por el Ayuntamiento ascienden aproximadamente a unos 123.244,00 euros..
- El problema de los flujos de caja negativos que proceden fundamentalmente del hecho de la no obtención de unos rendimientos de explotación que compensen la salida de dinero por intereses y por amortización del principal del préstamo, afecta al Valor Actual Neto (VAN) y por tanto a la Tasa Interna de Rendimiento (TIR). La recuperación de los valores del la TIR,

deben venir fundamentalmente por dos factores que nada tienen que ver con las aportaciones compensatorias del Ayuntamiento:

- La ampliación del período concesional (ya contemplada) que incrementa el número de ejercicios en los que se producen flujos de caja
- El hecho de que los flujos de caja reviertan en positivo, hecho que se producirá si el desequilibrio es coyuntural y no estructural, es decir si se produce un incremento en los ingresos vía matriculaciones que más que compense las cuotas constantes (capital e intereses) derivadas de la amortización del préstamo con Caja España.

La anterior afirmación enlaza con la última valoración, que es que seguimos considerando que este restablecimiento del equilibrio económico de la concesión de la Guardería Infantil Laboral “Fuente del Jarro”, no debe implicar la financiación permanente de un servicio cuya explotación se manifiesta estructuralmente deficitario, por lo que es necesario vincular el mantenimiento de las aportaciones compensatorias del Ayuntamiento a unos objetivos concretos de recuperación en la matriculación que permita el restablecimiento a medio plazo del equilibrio económico de la Concesión, ya que si ello no se produce la explotación de la E.I. se revelaría como insostenible tanto para la UTE, como para el propio Ayuntamiento.

Por lo tanto, el Ayuntamiento de Paterna, se compromete al mantenimiento anual de la compensación económica, siempre que no se produzca una alteración de costes ajena a la normal explotación de la actividad y siempre que la cifra de matriculaciones se incremente un 45% cada año en los tres ejercicios siguientes:

cifra de matriculaciones derivada del incremento anual			
2015/16	2016/17	2017/18	2018/19
40	58	84	122

Como se aprecia el cumplimiento de esta condición nos lleva a la plena capacidad del Centro en el curso 2018/19 (3 años).

La revisión anual de este requisito a través de la cifra de reservas/prematriculaciones y su no cumplimiento llevaría al Ayuntamiento a plantear la rescisión por mutuo acuerdo de la Concesión en los términos establecidos en el artículo 264 d) Ley 13/2003, de 23 de mayo.

Para, finalizar, nuevamente reiteramos que el objetivo de la presente propuesta de Plan de Reequilibrio es intentar posibilitar una solución a la pérdida de equilibrio económico derivada de una serie de factores desfavorables que se han ido incorporando paulatinamente en el tiempo, por lo que es también necesario compensar una serie de factores y circunstancias coyunturales que de una forma temporal están afectando la rentabilidad para el concesionario y que por lo tanto le pueden llevar a prestar el servicio de manera deficiente e incluso a la imposibilidad de poder prestarlo mientras se mantengan, imposibilitando así la consecución del objetivo que llevo al Ayuntamiento de Paterna a adjudicar la Concesión Administrativa, es decir, el de cubrir, en **aras del interés público una necesidad social** de los trabajadores del P.I. Fuente del Jarro e incluso del resto de áreas empresariales del término municipal.

Por lo tanto nos reiteramos en la necesidad de la puesta en marcha de actuaciones complementarias, que ya se reflejaron en la propuesta de fecha 8 de febrero de 2016:

- Fomento del “cheque guardería”
- Extensión del ámbito territorial del servicio
- Incremento de la actuaciones de marketing

Paterna, 21 de marzo de 2016

El Jefe del Área de Garantía Social y Empleo

El coordinador de Promoción Económica



Fdo.: Pedro Romero Almendros

Fdo.: José M<sup>º</sup> Martínez Santamaría

ATÉS l'informe del cap d'Àrea de 20 de maig 2015 referit a les propostes de reequilibri financer aplicable a què hui es pretén, amb el següent tenor literal:

CONSIDERANDO el informe de la Jefa de Área de 20 de mayo 2015 referido a las propuestas de reequilibrio financiero aplicable al que hoy se pretende, con el siguiente tenor literal:

## AREA DE INFRAESTRUCTURAS

### INFORME

A requerimiento de Intervención se emite el siguiente informe:

Documentos examinados:

Escritura pública de la concesión.

Pliego de condiciones que regula la concesión

Ley 13/2003 de 23 de mayo reguladora del contrato de concesión de obras públicas.

Formulación jurisprudencial de la modificación de los contratos públicos, alcance y límites del “riesgo y ventura”

Tal y como refiere el informe de fiscalización emitido por el Sr. Interventor, el documento contractual, los Pliegos de Condiciones y la Legislación relativa al equilibrio económico, limitan la aplicación de éste a los supuestos contenidos en el art. 248 de la Ley 13/2003, de 23 de mayo, Reguladora del Contrato de Concesión de Obras Públicas, y los incorporados a la propia Ley del contrato, esto es, los incorporados al Pliego de Condiciones.

Un análisis del art. 248 de la Ley 13/2003; y del art. 6 y art. 12.10 (Derechos del Ayuntamiento), último párrafo, de los Pliego de Condiciones Administrativas, no admiten la aplicación del supuesto de hecho planteado por el concesionario como causa que justifique el reequilibrio económico.

Es el Tribunal de Justicia de la Unión Europea el que ha marcado el límite a las modificaciones contractuales en los principios de transparencia, trato no discriminatorio no sólo en la fase de selección, también en la fase de ejecución (art.2 Directiva 2004/18/CE) plasmado en la Sentencia del Tribunal General (sala Octava) de 31/01/2013 (asunto T235/11). En consecuencia la modificación del contrato no es posible en tanto no se encuentre recogida en los pactos del mismo, sólo con la aplicación de este límite se aplican los principios de contratación. (Ver sentencia de 22 de abril de 2010 del TJUE)

Así, se concluye, no es posible la modificación de un contrato aún cuando concurren requisitos habilitantes, cuando no se encuentren recogidos en los pactos del contrato y se pueda inferir de forma clara su significado y funcionamiento.

La sentencia dictada por el Tribunal de Justicia de la Unión Europea de 19 de Junio de 2008 (Presstext Nachrichtenagentur), considera que existe nueva adjudicación cuando las modificaciones efectuadas durante la vigencia del contrato presentan características sustancialmente diferentes a las del contrato inicial y ponen de relieve la voluntad de las partes de volver a renegociar aspectos esenciales del contrato.

No obstante es necesario estudiar e incorporar al informe la articulación Jurisprudencial del “riesgo imprevisible” como consecuencia reconducible del principio de riesgo y ventura que rige la contratación administrativa (Sentencia del Tribunal Supremo, sala tercera, de 9 de mayo de 2014) en cuanto que de ser admitido, posibilitaría el reequilibrio del contrato.

Para que proceda el equilibrio de prestaciones por riesgo imprevisible la jurisprudencia exige:

- a) Una alteración extraordinaria en el momento de cumplir el contrato en relación con los concurrentes al tiempo de su celebración.
- b) Una desproporción exorbitante fuera de todo cálculo entre las prestaciones de las partes contratantes que verdaderamente derrumben el contrato por aniquilación del equilibrio de las prestaciones.
- c) Que todo ello acontezca con la sobreveniencia de circunstancias radicalmente imprevisibles.

Las pretensiones del concesionario se formulan en base al grave desequilibrio concesional motivado en la crisis económica, la fuerte subida de los tipos de IVA y el mayor coste económico que supuso la construcción de la obra. Por tanto, es necesario el estudio de la consideración jurisprudencial de la crisis económica de los siglos XX y XXI, para determinar si constituye un “riesgo imprevisible”.

Del contenido de las Sentencias del Tribunal Supremo, Sala Tercera, de 20 d Abril de 2015 y 17 de Enero de 2001, se concluye la inadmisión del recurso de casación, asumiendo la argumentación del Abogado del Estado

*“ ... la imprevisibilidad contempla sucesos que sobrevienen con carácter extraordinario que alteran de forma muy notable el equilibrio económico y contractual existente en el momento del contrato, pues sobrepasan los límites razonables de la aleatoriedad que comporta toda licitación, se considera, que la crisis económica no ataca el principio general del riesgo y ventura esencial en la contratación pública, por cuanto que las crisis económicas son cíclicas y no constituyen una realidad inesperada, aunque puede desconocerse el momento exacto de su producción.... por ello los estudios de viabilidad han de prever, no sólo un contexto al alza, sino también las circunstancias económicas que pueden provocar una disminución del consumo.”*

La jurisprudencia no contempla la crisis económica como un riesgo imprevisible imposibilitando por tanto el reequilibrio económico no contemplado en el artículo 248 de la Ley 13/2003 ni en los documentos integrantes del contrato.

Por último, se ha apuntado por los técnicos municipales la disminución de la Tasa Interna de Retorno (TIR), y la posibilidad de adaptación de la misma mediante el restablecimiento del equilibrio financiero con la adopción de medidas por el Ayuntamiento.

Del mismo modo, se ha analizado el contenido de la Sentencia del Tribunal Superior de Justicia de Asturias, Sala Contencioso-Administrativo, Sección Primera, de 30 de junio de 2011. En la misma se concluye en aplicación del art. 248 de la Ley 13/2003, la limitación a los supuestos contenidos en el precepto citado, no operando como “riesgo imprevisible” por cuanto

*“ la obligación de mantener el equilibrio económico del contrato surge, bien porque se introduzcan modificaciones que incrementen el coste del servicio o disminuyan los ingresos o, bien, se presenten situaciones sobrevenidas imprevisibles que rompan la ordenada proporcionalidad de la relación ingresos-costes previstos y esperados conforme a las condiciones de contratación. En este punto es conforme la jurisprudencia, tanto al hablar del riesgo y ventura en materia de contratación, como de la necesidad de mantener el equilibrio económico en la relación contractual administrativa, basadas en el principio de proporcionalidad entre las cargas y ventajas que puedan corresponder a las partes contratantes, que decae tan sólo ante las situaciones sobrevenidas que resulten imprevisibles pero no entre las previstas o posibles de prever”.*

#### **En conclusión:**

PRIMERO.- Procede el reequilibrio económico a favor del concesionario por los excesos de coste de las obras a consecuencia de una orden dada por la Consellería de Educación (art. 248, 2.a, de la Ley 13/2003), no considerando ajustado a derecho la argumentación de la CRISIS ECONÓMICA como riesgo imprevisible, en aplicación de la doctrina jurisprudencial.

Informe que se somete a consideración de mejor criterio fundado en derecho.

Paterna a 20 de mayo de 2015.

La Jefa de Área.



Fdo. M. Teresa Modrego Muñoz.

ATÉS l'informe d'Intervenció Municipal de data d'11 de maig 2015 respecte de la proposta d'aprovació del pla de reequilibri financer de la concessió administrativa de l'escola infantil “Font del Gerro” aplicable a totes les propostes de reequilibri econòmic, que es reproduïx a continuació:

CONSIDERANDO el informe de Intervención Municipal de fecha de 11 de mayo 2015 respecto de la propuesta de aprobación del plan de reequilibrio financiero de la concesión administrativa de la escuela infantil “Fuente del Jarro” aplicable a todas las propuestas de reequilibrio económico, que se reproduce a continuación:

**INTERVENCIÓN-GESTIÓN ECONÓMICA  
SERVICIO DE FISCALIZACIÓN**

**201 Infraestructuras Informe sobre la propuesta de aprobación del plan de reequilibrio financiero de la concesión administrativa de la escuela infantil “Fuente del Jarro”.**

**Importe: 123.677,53 euros (2015) 97.996,56 euros (2016) 97.996,56 euros (2017)**

**s/clas. 2.1.3.4.2**

**s/exp. 5/06**

**FJBL/RAA**

**INFORME DE FISCALIZACIÓN**

INFORME PREVIO que emite esta intervención, en cumplimiento de lo dispuesto en el artículo 214.2 a) del RDL 2/2004 TR de la Ley reguladora de las Haciendas Locales y en relación con la propuesta de aprobación del plan de reequilibrio financiero de la concesión administrativa de la escuela infantil “Fuente del Jarro”.

**ANTECEDENTES:**

Que esta intervención realizó el informe núm. 20/2015 de fecha 22 de enero de 2.015 sobre los documentos que se nos facilitaron: escrito del Área de Contratación por la que se solicita informe del área de garantía social para propuesta de reequilibrio, de fecha 16 de julio de 2.014, informe inicial de situación emitido por el Área de Garantía social, de fecha 16 de octubre de 2.014 y la propuesta de plan de reequilibrio del Área de garantía social, de fecha 15 de diciembre de 2.014.

**Antecedentes del expediente:**

Que la empresa concesionaria solicitó el restablecimiento del reequilibrio económico en fecha de 24 de marzo de 2.009 y de 18 de diciembre de 2013.

Que por Junta de Gobierno Local de 24 de abril de 2.009 se aprobaron las tarifas solicitadas por la UTE.

Que en julio de 2.014, se desestimó la solicitud de la concesionaria de restablecimiento del reequilibrio financiero.

## SE INFORMA:

**PRIMERO.-** Que en el expediente obra informe del área de Infraestructuras de fecha 8 de noviembre de 2.012, en el cual, en referencia a los fundamentos jurídicos del caso que nos ocupa se indica que procede la aplicación del art. 248 del RDL 2/2000, TRLCAP, modificado por la Ley 13/2003, que regula el contrato de concesión de obras públicas, en referencia al mantenimiento del equilibrio económico del contrato, según el cual el Ayuntamiento deberá restablecerlo en beneficio de la parte que corresponda cuando se produzcan los supuestos que establezcan en el propio contrato para su revisión de acuerdo con el sistema de tarifas previsto y el plan económico financiero de la concesión.

El restablecimiento del equilibrio se debería realizar, en su caso, siempre en el marco del plan económico de la concesión aportado por el concesionario que sirvió de base a la adjudicación.

El artículo 248 identifica los supuestos en que habrá de restablecerse el equilibrio económico del contrato y prevé las medidas para ello, conciliando el interés del concesionario con el interés público mediante la posibilidad, según proceda, de acordar tanto la modificación de las tarifas como las condiciones de explotación de la obra, incluida la reducción o ampliación del plazo concesional que no podrá superar en ningún caso el máximo previsto por la Ley. En relación con los supuestos en que procederá el restablecimiento del equilibrio económico el precepto determina el concepto de ruptura sustancial de la economía de la concesión al referirla a la rentabilidad esperada para ésta.

De la exposición de motivos de la Ley 13/2003, reguladora del contrato de concesión de obras públicas señalamos lo siguiente:

*“Reviste importancia capital, para que la concesión de la obra pública conserve sus señas de identidad y pueda ser reconocida como tal, que el concesionario asuma el riesgo de su construcción, conservación y explotación. Evidentemente, en un contrato de larga duración por naturaleza, la asunción del riesgo, ante la imposibilidad de predecir con un margen razonable de error el futuro, no puede transformar el contrato en un negocio aleatorio por lo que en coherencia se impone moderar adecuadamente los límites del riesgo, si se quieren atraer la participación del capital y la iniciativa privadas en inversiones cuyo volumen exige el esfuerzo compartido de los sectores público y privado. Debe destacarse, sin embargo, que la asunción de riesgo en «proporción sustancial» por el concesionario resulta determinante para que el contrato de concesión merezca tal calificación.*

*La tercera nota clave es la atención prestada al significado y efectos del principio de equilibrio económico de la concesión. La tradición de nuestro derecho positivo, quizá habría que hablar con mayor propiedad de numerosos pliegos de condiciones, ha consagrado, llamativamente en algunos casos, una interpretación del principio siempre favorable al concesionario, hasta conseguir incluso que el riesgo del mismo desapareciera en ocasiones. Para que la concesión conserve su naturaleza, el equilibrio económico contractual deberá recomponer –cuando se altera por las causas tasadas que la Ley establece– el marco definido y pactado entre la Administración y el contratista, referencia obligada para determinar los riesgos y beneficios del concesionario. El equilibrio deberá restablecerse, tanto si se ha roto en perjuicio como a favor del concesionario, produciendo unos efectos más allá de lo que se considera deseable o tolerable para la credibilidad de la institución y para el interés público, sin que por ello se elimine el interés del concesionario.*

*En la línea anterior un incremento de la demanda de la utilización de la obra de carácter extraordinario, que fuera más allá de las previsiones del plan económico-financiero concesional, debe fundamentar los oportunos ajustes para evitar que el usuario, al que corresponde en última instancia la financiación total o parcial de la inversión realizada y el pago de la explotación de la obra, soporte un peaje o un canon desproporcionados, con quebranto manifiesto de la equidad. Para ello se prevé, en virtud de lo dispuesto por el nuevo artículo 233.1.d) de la Ley de Contratos de las Administraciones Públicas, que el concesionario quede contractualmente comprometido, con arreglo a su propia oferta, con un nivel mínimo y otro máximo de rendimientos totales para cada concesión, de suerte que, si no se alcanzara el primero o se sobrepasara el segundo durante el período que en cada caso se determine, procederá la revisión del contrato. En su virtud, se incorporan al propio contrato los términos de revisión del mismo por las variaciones que se produzcan en los rendimientos derivados de la utilización de la obra [ artículo 248.2.c) ]. Con ello se asegura, a la vez, la justa retribución del esfuerzo y riesgo empresariales y el sacrificio razonable del usuario de la obra pública. En definitiva, esta interpretación del equilibrio económico del contrato constituye una de las opciones capitales que inspiran la nueva regulación de la concesión de obras públicas, en sintonía con la naturaleza y finalidad de la institución y la ponderada distribución del riesgo.”*

A la vista del citado art. 248, no dándose los supuestos de modificación por parte de la Administración de las condiciones de explotación de la obra por razones de interés público, ni actuaciones de la Administración que determinen la ruptura sustancial de la economía de la concesión (aquí cabría considerar el

sobrecoste de la obra), ni fuerza mayor, se debería informar jurídicamente si se está en el supuesto de que en el propio contrato se establezca la posibilidad de revisión de acuerdo con los art. 230.1 y 233.1 del RDL 2/2000, TRLCAP, modificado por la Ley 13/2003.

En el pliego de condiciones económico administrativas, aprobado por el Pleno de fecha 25 de mayo de 2.006, en el art. 6, precio del contrato, en sus últimos párrafos dice: *“Teniendo en cuenta el interés general y el interés del concesionario, el Ayuntamiento debe restablecer el equilibrio económico del contrato en beneficio de la parte que corresponda en cumplimiento del art. 248 del RDL 2/2000 regulador de la ley de contratos de las administraciones públicas.*

*En aplicación del principio de “mantenimiento del equilibrio económico de la concesión”, el Ayuntamiento procederá a la revisión del precio fijo a partir del momento en que el margen de beneficios iguale o supere el 20%”*

En el art.12.10, derechos y potestades del Ayuntamiento, se dice: *“En general, el Ayuntamiento, tendrá derecho a restablecer el equilibrio económico de la concesión a favor del interés público en la forma prevista en la Ley de Contratos.”*

Por tanto, debe justificarse con claridad el encaje jurídico de la solicitud de la concesionaria, más aún cuando en el contrato no se ha determinado expresamente la posibilidad de revisión que se plantea.

De la lectura del Informe-Propuesta del jefe del departamento no se deduce que el mismo sea favorable. (art. 172 ROFRJ).

**SEGUNDO.-** Que no existe crédito presupuestario y que el propuesto no es el adecuado a la naturaleza del gasto. (art. 172 TRLHL). La certificación de crédito debe ser de 225.900,30 euros, en atención al principio contable de no compensación (Orden HAP/1781/2013, PGCP). La aplicación presupuestaria adecuada a la naturaleza del gasto es la 3200-47900 Otras subvenciones a empresas privadas, aplicación para la cual no se han previsto créditos en el presupuesto del ejercicio 2.015, por lo que procederá tramitarse una modificación presupuestaria.

En relación con el párrafo anterior la Base de ejecución número 5.5 establece que *“Cuando existiendo dotación presupuestaria para uno o varios conceptos dentro de un nivel de vinculación, se pretenda imputar gastos a otros conceptos o subconceptos del mismo nivel de vinculación cuyas aplicaciones no*

*figuren abiertas en la contabilidad del seguimiento del Presupuesto de Gastos, no será preciso efectuar una operación de transferencia de crédito, siendo suficiente una diligencia que se hará figurar en el primer documento contable que se expida con cargo a los nuevos conceptos.”*

Y el artículo 172.2 TRLRHL sobre especialidad y limitación de los créditos *"Los créditos para gastos se destinarán exclusivamente a la finalidad específica para la cual hayan sido autorizados en el presupuesto general de la entidad local o por sus modificaciones debidamente aprobadas."*

De lo que se deduce que no puede abrirse una nueva aplicación con cargo a bolsa de vinculación que no sea del mismo artículo (segundo dígito de la estructura de la clasificación económica de gastos) que alguna de las existentes ya en el presupuesto aprobado por el Pleno. Lo que permite la Base 5.5 es facilitar la gestión pero dentro de lo que el Pleno ha aprobado en el Presupuesto a nivel de artículo. En el caso que se plantea no existe en el Presupuesto el artículo 47 (transferencias a empresas privadas)

Por ello, para dotar de crédito a una aplicación nueva debe acudir al expediente de modificación de créditos extraordinarios, de competencia plenaria, como establece el artículo 177 TRLRHL:

*1. Cuando haya de realizarse algún gasto que no pueda demorarse hasta el ejercicio siguiente, y no exista en el presupuesto de la corporación crédito o sea insuficiente o no ampliable el consignado, el presidente de la corporación ordenará la incoación del expediente de concesión de crédito extraordinario, en el primer caso, o de suplemento de crédito, en el segundo.*

*2. El expediente, que habrá de ser previamente informado por la Intervención, se someterá a la aprobación del Pleno de la corporación, con sujeción a los mismos trámites y requisitos que los presupuestos. Serán asimismo, de aplicación, las normas sobre información, reclamación y publicidad de los presupuestos a que se refiere el artículo 169 de esta ley.*

**TERCERO.-** En el ámbito competencial, a partir sobre todo de la entrada en vigor de la Ley 27/2013 de racionalización y sostenibilidad de la administración local, el servicio de educación infantil se encuadra como una competencia delegable en el art. 27 de la LRSAL, por lo habría que conveniarse la financiación con la Generalitat. De otra manera, habría que seguir el procedimiento del art. 7.4 de la citada ley.

**CUARTO.-** Que respecto de los cánones se deben exigir los ya vencidos, y continuar liquidando los siguientes, ya que por una parte se trata de ingresos de derecho público y por otra se trata de una obligación contractual. Mientras se apliquen las medidas de reequilibrio los mismos se pueden compensar a nivel de tesorería con las compensaciones económicas.

Por otra parte, en el cálculo de la deuda de la concesionaria por los cánones no se les ha aplicado la revisión de precios prevista en el pliego de condiciones, por lo que se deberá calcular el importe correctamente.

#### **QUINTO.-** Análisis del plan de reequilibrio

Se constata que a pesar de las medidas contenidas en el plan de reequilibrio el resultado operativo (EBITDA), que tal cómo se apunta es la medida de los resultados de la prestación de servicios de la escuela, continúa siguiendo negativo en todos los ejercicios de la concesión (anexo III) y ante el escenario más optimista (que no es el propuesto por la empresa) aparecen resultados positivos mantenidos a partir del ejercicio 2.027. Todo ello, sin considerar los cánones que la empresa debe pagar al Ayuntamiento.

No obstante, el resultado operativo debe ser suficiente para hacer frente a las dotaciones, impuesto de sociedades y gastos financieros para poder asegurar la viabilidad de la UTE. En este sentido, el plan de viabilidad que sirvió de base a la concesión se preveía beneficios en 2.017, cuando el resultado operativo se preveía positivo en el ejercicio 2.009. Entre las dotaciones hay que considerar que está el fondo de reversión, el cual garantiza al Ayuntamiento que al finalizar la concesión reciba el edificio en plenas condiciones de uso.

Por otra parte, a la vista de las tablas que hemos elaborado, para comparar los resultados de la UTE según su propuesta inicial y según los datos que aporta en su propuesta de reequilibrio económico, manifestamos:

RESULTADOS UTE CONCESIONARIA SEGÚN DATOS PROPOSICIÓN INICIAL								
	2007	2008	2009	2010	2011	2012	2013	2014
Ingresos	0	366.385	425.188	475.835	492.441	509.628	527.417	545.828
Gastos	11.468	370.504	384.621	398.977	412.940	427.392	442.349	457.831
Resultado	-11.468	-4.119	40.567	76.858	79.501	82.236	85.068	87.997
Dotaciones	0	63.636	63.636	63.636	63.636	63.636	63.636	63.636
Gastos financieros	61.929	57.571	56.375	53.679	50.846	47.867	44.737	41.446
Impuesto sociedades	25.769	43.864	27.806	14.160	12.244	10.244	8.157	5.980
Beneficio/Pérdida	-47.628	-81.462	-51.638	-26.297	-22.737	-19.023	-15.148	-11.105
nº alumnos	0	96	108	116	116	116	116	116

RESULTADOS UTE CONCESIONARIA SEGÚN DATOS PRESENTADOS								
	2007	2008	2009	2010	2011	2012	2013	2014
Ingresos		35.684	273.335	342.631	399.351	366.331	274.990	177.066
Gastos	11.468	199.619	301.641	337.270	349.068	350.658	239.240	187.756
Resultado	-11.468	-163.935	-28.306	5.361	50.283	15.673	35.750	-10.690
Dotaciones	0	85.597	85.597	85.597	85.597	85.597	85.597	85.597
Gastos financieros		229	17.618	50.587	47.802	44.917	41.930	56.780
Impuesto sociedades		0	0	0	0	0	0	0
Beneficio/Pérdida	-11.468	-249.761	-131.521	-130.823	-83.116	-114.841	-91.777	-153.067
nº alumnos	0	47	77	90	102	103	79	54

Que la empresa consideró que a partir del ejercicio 2.010 estaría ocupada al 100%, además de tener otros ingresos complementarios y adicionales relacionados con su actividad. El máximo de alumnos fue de 103 en el ejercicio 2.012. En la actualidad hay 54. Por lo que las previsiones fueron muy optimistas.

Que llama la atención la rebaja de gastos que se produce en el ejercicio 2013 y 2014. No quedando acreditado en que parte esta disminución viene motivada por la reducción de actividad (costes variables) o por la reducción de costes estructurales o fijos.

Que se consideraron ingresos por la vía del impuesto de sociedades que luego no se reflejan en los resultados reales.

Que para la constatación de las cifras que la empresa aporta en sus solicitudes, como para la liquidación del cánón variable, se deberá requerir a la UTE que presente sus cuentas anuales aprobadas.

Por lo que entendemos que en aras del interés público y de la continuidad de la prestación del servicio se debería estudiar una alternativa que pueda suponer una solución definitiva al problema que se está planteando.

**SEXTO.-** Que las compensaciones económicas o subvenciones a la explotación deberán tener un seguimiento anual, tal como indica en el plan de reequilibrio financiero, mientras que en la propuesta se establece un plazo y seguimiento por un período de tres años, y una vez transcurridos los mismos acordar la continuidad o no de la concesión. No obstante, entendemos que la Comisión debe poder acordar la continuidad o no en cualquier momento, sin tener que esperar el transcurso de estos tres años.

**SÉPTIMO.-** Que no se deberían comprometer los importes para ejercicios futuros como compensaciones económicas, ya que se realizan en atención a previsiones de matriculación de alumnos. Las compensaciones económicas deberían aprobarse conjuntamente y a la vista de la continuidad del

servicio anualmente. Dichas compensaciones económicas no están previstas en los pliegos.

**OCTAVO.-** Tratándose de un supuesto de modificación de un contrato, y siendo este de larga duración, debería acreditarse en el expediente que el contratista mantiene las condiciones obligatorias para ello y que no está incurso en los supuestos de prohibición.

**NOVENO.-** Que el órgano competente es el Pleno según la D.A. 2ª del TRLCSP, el cual delegó estas atribuciones en la Junta de Gobierno Local en el Pleno de 27 de junio de 2.011.

#### **DÉCIMO.- CONTROL FINANCIERO:**

Por otro lado, el adecuado control de la actividad de los concesionarios debe ser objeto del control financiero previsto en el artículo 220 del Texto Refundido de la Ley Reguladora de las Haciendas Locales, en el que se incluiría el control posterior de los gastos sometidos a fiscalización limitada previa, como es este caso, tal y como establece el artículo 219.3 TRLRHL, mediante la aplicación de técnicas de muestreo y auditoría.

En este sentido se señala por la Sindicatura de Cuentas en su informe de fiscalización sobre diversos aspectos de la actividad económico-financiera del Ayuntamiento de Paterna (Ejercicios 2012-2013), que no se están realizando los informes de fiscalización plena posterior ni el control financiero, así como tampoco las actuaciones comprobatorias posteriores en materia de ingresos.

Que esta Intervención no cuenta con medios suficientes para la realización de estos controles, considerando el volumen de la gestión del Ayuntamiento de Paterna, sus entes dependientes y los concesionarios de servicios, por lo que se deberán contratar los servicios externos de colaboración necesarios. A estos efectos se va a realizar una propuesta de servicios respecto del ejercicio 2014.

#### **UNDÉCIMO.- ALTERNATIVA:**

Se debería realizar un plan alternativo considerando el rescate de la concesión, para posteriormente gestionar la guardería con medios propios o por medios externos (contrato o concesión del servicio). El nuevo adjudicatario no tendrá que hacer frente al coste del edificio en sus márgenes de explotación. De esta manera se evitará la posibilidad de que la subvención se tenga que alargar en el tiempo y que además la misma no alcance a tener la finalidad prevista, ya

que del análisis del plan de viabilidad no es previsible que a corto plazo se restablezca el equilibrio financiero.

Que la Corporación debe adoptar una decisión con prontitud y siempre antes del inicio del próximo curso escolar, para no causar perjuicios a las arcas municipales.

**CONCLUSIÓN:** Se interviene de disconformidad.

**EFFECTOS DEL REPARO Art. 216.2 TRLRHL:** Efectos suspensivos, por inexistencia de crédito y por omisión de trámites esenciales, al no figurar el informe favorable del Jefe del Área, y no estar previsto en el contrato este sistema de revisión.

**PROCEDIMIENTO:**

- A) Discrepancia con el reparo: Tratándose de un acuerdo de competencia plenaria e inexistencia de crédito, corresponde al Pleno resolver la discrepancia. (art. 217 LHL). Se deberá notificar a esta intervención a los efectos de su remisión al Tribunal de Cuentas (art. 218 LHL).
- B) Si se acepta el reparo queda sin efecto la propuesta
- C) Si se acepta el reparo pero se considera subsanable mediante nueva propuesta: se deberá remitir la propuesta a esta intervención para ser fiscalizada.

En Paterna, a 11 de mayo de 2015

EL INTERVENTOR



Fdo. Fco. Javier Biosca López

ATÉS que, davant de la discrepància de criteri de l'Àrea de Garantia Social i Ocupació favorable al reequilibri i Gestió de contractació contrari a este, se sol·licita informe Assessoria Jurídica, el contingut del qual es reproduïx a continuació:

CONSIDERANDO que, ante la discrepancia de criterio del Área de Garantía Social y Empleo favorable al reequilibrio y Gestión de contratación contrario al mismo, se solicita informe a Asesoría Jurídica, cuyo contenido se reproduce a continuación:

## **ASESORIA JURIDICA Y RESPONSABILIDAD PATRIMONIAL**

### **INFORME N° 3/16**

#### **ASESORIA JURIDICA**

Se solicita informe a esta Asesoría respecto de la disparidad de criterios que mantiene la Jefa del Área de Infraestructuras y los responsables del Área de Garantía Social y Empleo sobre la concreta cuestión de “sí la crisis económica es o puede ser causa para el reequilibrio económico en la concesión de la construcción y explotación del servicio público de escuela infantil en el Polígono Industrial Fuente del Jarro”.

Hemos atendido para la emisión del presente informe todos los antecedentes que se nos han facilitado y la Jurisprudencia relativa al objeto del presente asunto.

En primer lugar debemos informar que atendiendo la legislación que es de aplicación al asunto no tiene una respuesta incontestable pues la interpretación jurisprudencial fluctúa en ambos sentidos, ahora bien, dicho lo anterior y participando de la teoría de que en determinados supuestos, atendidas las distintas figuras que analiza la doctrina de nuestros tribunales, podría considerarse la crisis económica como causa de reequilibrio, la más reciente jurisprudencia de la que disponemos nos hace inclinarnos por lo contrario, es decir, la crisis económica no es causa legal para proceder al reequilibrio económico del contrato, así las Sentencias del Tribunal Supremo de 17 Noviembre 2015 y de 20 de abril de 2015 en cuyos procedimientos el consorcio de autopistas pedía el reequilibrio fundado en la crisis económica desestima las pretensiones por aplicación del principio de la contratación pública de riesgo y ventura y, en resumen lo fundamenta así: ***“Dicho lo anterior, una de las características que definen el contrato de concesión es el riesgo y ventura del contratista. Como afirma la citada sentencia del Alto Tribunal, la disminución de flujos de vehículos no constituye un riesgo imprevisible sino consecuencia del riesgo y ventura contractual que la licitadora debió examinar y examinó al participar en el concurso. Es un hecho notorio que la crisis económicas acontecidas en los siglos XX/XXI han sido cíclicas así como que el desarrollo urbanístico no siempre progresa sino que, en ocasiones, se paraliza. No***

*constituye, por tanto, una realidad inesperada aunque pueda desconocerse el momento exacto de producción. Por ello los estudios de viabilidad de una autopista han de prever no solo un contexto, el alza, sino también las circunstancias económicas que pueden provocar la disminución del consumo.*

*Por tanto no existe un acontecimiento extraordinario que rompa el equilibrio financiero del contrato, ni fue el proyecto de la Administración lo que afectó a la viabilidad de la concesión, pues el licitador pudo hacer las correcciones económicas que juzgó precisas, sino su oferta, por lo que las consecuencias adversas que pueda tener los errores en el flujo de tráfico producidos al realizar la misma, solo pueden ser imputables a la concesionaria”.*

El supuesto es asimilable al supuesto que nos ocupa, puesto que el licitador examinó el estudio de viabilidad para participar en el concurso y pudo analizar las consecuencias económicas que consideraba precisas analizando el mejor y peor de los escenarios y sin embargo aceptó.

Igualmente reiteramos las palabras del Alto Tribunal “No constituye por tanto (la crisis económica) una realidad inesperada aunque pueda desconocerse el momento exacto de producción”.

Es decir, probablemente la crisis económica ha podido, por motivo de la desaparición de empleo, reducir el número de alumnos matriculados pero la cuestión a analizar no es esa, sino si era previsible y en palabras del Tribunal Supremo “no constituye una realidad inesperada”.

Por tanto debemos concluir inclinándonos por considerar que la crisis económica no es causa para suscitar el reequilibrio económico y ello sin perjuicio de cualquier otra opinión mejor fundada pues como se ha dicho, la cuestión no es pacífica.

Dicho lo anterior debemos analizar si, en el supuesto que nos ocupa, la resolución del contrato que solicita el concesionario (en el supuesto de que legalmente procediera lo que deberá analizarse e informarse por las referidas Áreas) sería la solución más favorable para la Administración y en este apartado coincidimos con el Área de Garantía y Empleo puesto que debe intentarse llegar a un acuerdo de reequilibrio (no por la causa de crisis) que habilite la continuidad de la concesión pues, de otra forma, la solución sería más gravosa

para el Ayuntamiento y ello, además con las dudas planteadas y la incertidumbre sobre las atribuciones municipales en materia educativa.

En Paterna, a 10 de febrero 2016

EL ASESOR JURÍDICO

Fdo.: Manuel Linares Díez

ATÉS que l'informe emés per l'Àrea de Garantia Social i Ocupació en data d'11/03/2016.

ATÉS que s'ha emés un informe pel cap d'Àrea d'Infraestructures el 23 de març del 2016, que diu literalment:

"ÀREA D'INFRAESTRUCTURES  
GESTIÓ DE CONTRACTACIÓ  
CLASSIFICACIÓ: 2.1.3.4.2.  
EXP.:5/06  
InformeCtton010

INFORME

L'11 de novembre 2015 té entrada en el Registre General de l'Ajuntament sol·licitud del Sr. José Brisa Llavata, en qualitat de gerent de la UTE ESCOLA INFRANTIL FONT DEL GERRO adjudicatària del contracte

CONSIDERANDO que el informe emitido por el Área de Garantía Social y Empleo en fecha de 11/03/2016.

CONSIDERANDO que se ha emitido informe por la Jefa de Área de Infraestructuras el 23 de marzo de 2016, cuyo tenor literal es como sigue:

"ÁREA DE INFRAESTRUCTURAS  
GESTIÓN DE CONTRATACIÓN  
CLASIFICACIÓN: 2.1.3.4.2.  
EXP.:5/06  
InformeCtton010

INFORME

El 11 de noviembre 2015 tiene entrada en el Registro General del Ayuntamiento solicitud de D. José Brisa Llavata, en calidad de gerente de la UTE ESCUELA INFRANTIL FUENTE DEL JARRO adjudicataria del

de concessió d'obres i explotació del servici d'Escola Infantil en el PI Font del Gerro, de RENÚNCIA UNILATERAL al contracte subscrit.

En el seu escrit, es compromet a prestar i explotar fins al 12 de maig 2016, dia en què es desplega plens efectes la renúncia. Des del 12 de maig la UTE romandrà a l'atenció de la instal·lació com a màxim un mes (12 juny) quedant extingit el contracte concessional. El 12 de juny retirará el personal i desallotjarà les instal·lacions, quedant la corporació Local responsable de la infraestructura.

L'autor de l'escrit sol·licita:

1. Abonaments:

1.1. De les inversions corresponents a l'execució de les obres de construcció Escola Infantil Font del Gerro

1.2. De l'import dels béns adquirits per la UTE per a l'explotació de la concessió. En ambdós casos segons el grau d'amortització i temps que resta per al terme de la concessió i pla economicofinancer.

1.3. Del sobrant resultant de la quantia assenyalada en els punts 1 i 2 una vegada pagada l'obligació hipotecària que grava la concessió. La UTE fixa l'import que se li ha de pagar en 1.1.46.969,57€ més el seu IVA corresponent.

2. Devolució de la garantia depositada en virtut del contracte concessional

3. Recepció de la infraestructura no més enllà del 12 de juny 2016.

4. Assumpció per l'Ajuntament de les vigents obligacions

contrato de concesión de obras y explotación del servicio de Escuela Infantil en el P.I. Fuente del Jarro, de RENUNCIA UNILATERAL al contrato suscrito.

En su escrito, se compromete a prestar y explotar hasta el 12 de mayo 2016, día en que se despliega plenos efectos la renuncia. Desde el 12 de mayo la UTE permanecerá al cuidado de la instalación como máximo un mes (12 junio) quedando extinguido el contrato concesional. El 12 de junio retirará el personal y desalojará las instalaciones, quedando la Corporación Local responsable de la infraestructura.

El autor del escrito solicita:

1. Abonos:

1.1. de las inversiones correspondientes a la ejecución de las obras de construcción Escuela Infantil Fuente del Jarro

1.2. del importe de los bienes adquiridos por la UTE para la explotación de la concesión. En ambos casos según el grado de amortización y tiempo que resta para el término de la concesión y plan económico-financiero.

1.3. del sobrante resultante e de la cuantía señalada en los puntos 1 y 2 una vez pagada la obligación hipotecaria que grava la concesión. La UTE fija el importe que se le debe pagar en 1.1.46.969,57€ más su IVA correspondiente.

2. Devolución de la garantía depositada en virtud del contrato concesional

3. Recepción de la infraestructura no más allá del 12 de junio 2016.

4. Asunción por el Ayuntamiento de las vigentes obligaciones

financeres, és a dir, hipoteca autoritzada mitjançant un acord de Ple de 28 juliol 2008.

5. Subrogació de tot el personal de la concessionària que actualment presta el servici de guarderia en l'escola infantil.

A la vista, de les sol·licituds formulades es planteja la procedència/improcedència d'estes en el marc jurídic que aporten els plecs de condicions reguladores de la concessió; documents contractuals i legislació aplicable en el moment de formalitzar-se l'acord. I en eixe sentit S'INFORMA:

PRIMER.- En relació al marc normatiu acudim a l'art. 3 del Plec de Condicions Administratives que diu literalment és el següent:

"Art. 3 del plec de condicions administratives

"3.1.- El contracte es regirà:

3.1.1.- Per les clàusules contingudes en este Plec.

3.1.2.- Pel Reial Decret Legislatiu 2 / 2000, de 16 de juny, pel qual s'aprova el Text Refós de la Llei de Contractes de les Administracions Públiques.

3.1.3.- Pel Reial Decret 1098/2001 pel qual s'aprova el Reglament General de la llei de Contractes de les Administracions Públiques.

3.1.4.- Llei 13/2003 de 23 de maig, reguladora del contracte de Concessió d'Obra Pública.

3.1.5.- La llei 7/1985 Reguladora del les Bases de Règim Local.

3.1.6.- Text Refós de les disposicions legals vigents en matèria de Règim Local aprovat per Reial Decret Legislatiu 781 /1986, de 18

financiera, es decir, hipoteca autorizada mediante acuerdo de Pleno de 28 julio 2008.

5. Subrogación de todo el personal de la concesionaria que actualmente presta el servicio de guardería en la escuela infantil.

A la vista, de las solicitudes formuladas se plantea la procedencia/improcedencia de las mismas en el marco jurídico que aportan los pliegos de condiciones reguladoras de la concesión; documentos contractuales y legislación aplicable en el momento de formalizarse el acuerdo. Y en ese sentido SE INFORMA:

PRIMERO.- En relación al marco normativo acudimos al art. 3 del Pliego de Condiciones Administrativas cuyo tenor literal es el siguiente:

"Art. 3 del pliego de condiciones administrativas

"3.1.- El contrato se regirá:

3.1.1.- Por las cláusulas contenidas en este Pliego.

3.1.2.- Por El Real Decreto Legislativo 2 / 2000, de 16 de junio, por el que se aprueba el Texto Refundido de la Ley de Contratos de las Administraciones Públicas.

3.1.3.- Por el Real decreto 1098/2001 por el que se aprueba el Reglamento General de la ley de Contratos de las Administraciones Públicas.

3.1.4.- Ley 13/2003 de 23 de mayo, reguladora del contrato de Concesión de Obra Pública.

3.1.5.- La ley 7/1985 Reguladora del las Bases de Régimen Local.

3.1.6.- Texto Refundido de las disposiciones legales vigentes en materia de Régimen Local aprobado por Real Decreto Legislativo 781

d'abril.

3.1.7.- El Reglament de Servicis de les corporacions locals de 17 de juny de 1955.

3.1.8.- Pel Reglament de Béns de les entitats locals aprovat per Reial Decret 1372/1986 de 13 de juny.

3.1.9.- Per l'article 31 del Reglament Hipotecari i concordants.

3.2.- Les obres i instal·lacions es regularan per:

3.2.1.- Plec de Condicions Tècniques Constructives.

3.2.2.- Estudi de viabilitat aprovat.

2.3.3.- Pla General d'Ordenació Urbana de Paterna.

3.2.4.- Ordenances municipals

3.2.5.- Llei 2/1989, de 3 de març d'Impacte Ambiental.

3.2.6.- Decret 162/1990, de 15 d'octubre pel qual s'aprova el Reglament per a l'execució de la Llei d'Impacte Ambiental.

3.2.7.- Llei 3/1989, de 2 de maig d'Activitats Qualificades.

3.2.8.- Decret 54/1990, de 26 de març, del Consell de la Generalitat Valenciana, pel que s'aprova el Nomenclàtor d'activitats molestes, insalubres, molestes i peril·lozes.

3.3.- L'explotació del servici es regularà:

3.3.1.- Reglament de Règim Intern de l'Escola Infantil Municipal.

3.3.2.- Llei Orgànica 2/2006, de 3 de maig, Reguladora del Dret a l'Educació.

3.3.3.- Decret 11/1986, de 10 de febrer, del Govern Valencià.

3.3.4.- Llei Orgànica 1/1990, de 3 d'octubre d'Ordenació General del Sistema Educatiu.

/1986, de 18 de abril.

3.1.7.- El Reglamento de Servicios de las Corporaciones Locales de 17 de Junio de 1955.

3.1.8.- Por el Reglamento de Bienes de las Entidades Locales aprobado por Real Decreto 1372/1986 de 13 de junio.

3.1.9.- Por el artículo 31 del Reglamento Hipotecario y concordantes.

3.2.- Las obras e INSTALACIONES se regularán por:

3.2.1.- Pliego de Condiciones Técnicas Constructivas.

3.2.2.- Estudio de viabilidad aprobado.

2.3.3.- Plan General de Ordenación Urbana de Paterna.

3.2.4.- Ordenanzas Municipales

3.2.5.- Ley 2/1989, de 3 de marzo de Impacto Ambiental.

3.2.6.- Decreto 162/1990, de 15 de octubre por el que se aprueba el Reglamento para la ejecución de la Ley de Impacto Ambiental.

3.2.7.- Ley 3/1989, de 2 de mayo de Actividades Calificadas.

3.2.8.- Decreto 54/1990, de 26 de marzo, del Consell de la Generalitat Valenciana, por el que se aprueba el Nomenclator de actividades molestas, insalubres, molestas y peligrosas.

3.3.- La explotación del servicio se regulará:

3.3.1.- Reglamento de Régimen Interno de la Escuela Infantil Municipal.

3.3.2.- Ley Orgánica 2/2006, de 3 de mayo, Reguladora del Derecho a la Educación.

3.3.3.- Decreto 11/1986, de 10 de febrero, del Gobierno Valenciano.

3.3.4.- Ley Orgánica 1/1990, de 3 de octubre de Ordenación General del Sistema Educativo.

3.3.5.- Decret 186/1994, de 13 de setembre, del Govern Valencià, pel qual es regula l'admissió de l'alumnat en els centres docents no universitaris de la Comunitat Valenciana sostinguts amb fons públics.

3.3.6.- Reial Decret 1004/1991, de 14 de juny.

3.3.7.- Llei Orgànica 9/1995, de 20 de novembre, de la participació, l'avaluació i el govern dels Centres Docents.

3.3.8.- Estatut d'Autonomia de la Comunitat Valenciana.

3.3.9.- Totes aquelles disposicions reguladores dels centres docents.

En el no previst en els apartats anteriors, seran aplicables les restants normes de dret administratiu en general i, a falta d'elles, les de dret comú."

3.3.5.- Decreto 186/1994, de 13 de septiembre, del Gobierno Valenciano, por el que se regula la admisión del alumnado en los centros docentes no universitarios de la Comunidad Valenciana sostenidos con fondos públicos.

3.3.6.- Real Decreto 1004/1991, de 14 de junio.

3.3.7.- Ley Orgánica 9/1995, de 20 de noviembre, de la participación, la evaluación y el gobierno de los Centros Docentes.

3.3.8.- Estatuto de Autonomía de la Comunidad Valenciana.

3.3.9.- Todas aquellas disposiciones reguladoras de los Centros Docentes.

En lo no previsto en los apartados anteriores, serán aplicables las restantes normas de derecho administrativo en general y, a falta de ellas, las de derecho común."

SEGON.- El concessionari sol·licita abonaments pels conceptes següents:

1. De les inversions corresponents a l'execució de les obres de construcció Escola Infantil Font del Gerro
2. De l'import dels béns adquirits per la UTE per a l'explotació de la concessió.  
En ambdós casos segons el grau d'amortització i temps que resta per al terme de la concessió i pla economicofinancer.
3. Del sobrant resultant de la quantia assenyalada en els punts 1 i 2 una vegada pagada l'obligació hipotecària que grava la concessió.  
La UTE fixa l'import que se li ha de pagar en 1.1.46.969,57€ més el seu IVA corresponent.]

SEGUNDO.- El concesionario solicita abonos por los siguientes conceptos:

1. de las inversiones correspondientes a la ejecución de las obras de construcción Escuela Infantil Fuente del Jarro
2. del importe de los bienes adquiridos por la UTE para la explotación de la concesión.  
En ambos casos según el grado de amortización y tiempo que resta para el término de la concesión y plan económico-financiero.
3. del sobrante resultante de la cuantía señalada en los puntos 1 y 2 una vez pagada la obligación hipotecaria que grava la concesión.  
La UTE fija el importe que se le debe pagar en 1.1.46.969,57€ más su IVA correspondiente.]

L'anàlisi ha de començar pel contingut dels plecs de condicions administratives, i més concretament la clàusula 16 que contempla com a supòsit d'extinció de la concessió la renúncia.

"16.2.- La renúncia o desistiment del concessionari, sempre que comuniqui a l'Ajuntament el seu propòsit per conducte fefaent amb una anticipació mínima de sis mesos, prèvia indemnització a favor de l'Ajuntament dels danys i perjudicis causats. En este cas el concessionari haurà de deixar lliure i a disposició de l'Ajuntament, els terrenys, locals i instal·lacions revertint la propietat de les obres i millores que realitzen i les instal·lacions accessories en perfectes condicions d'ús."

La clàusula sotmet la renúncia a una doble obligació pel concessionari: una anticipació mínima de 6 mesos així com la indemnització a l'Ajuntament dels danys i perjudicis causats.

El plec de condicions administratives possibilita la resolució per renúncia expressa del concessionari, tant en la clàusula 16.2 com en la 17.2, que diu literalment expressa:

"L'extinció per renúncia o desistiment del concessionari o per causa d'incompliment imputable al concessionari procedirà la indemnització de danys i perjudicis a l'Ajuntament i confiscació de la fiança. En els altres casos d'extinció, serà objecte d'aplicació les disposicions contingudes en

El análisis ha de comenzar por el contenido de los pliegos de condiciones administrativas, y más concretamente la cláusula 16 que contempla como supuesto de extinción de la concesión la renuncia.

"16.2.- La renuncia o desistimiento del Concesionario, siempre que comuniqui al Ayuntamiento su propósito por conducto fehaciente con una anticipación mínima de seis meses, previa indemnización a favor del Ayuntamiento de los daños y perjuicios causados. En este caso el concesionario deberá dejar libre y a disposición del Ayuntamiento, los terrenos, locales e instalaciones revertiendo la propiedad de las obras y mejoras que realicen y las instalaciones accesorias en perfectas condiciones de uso."

La cláusula somete la renuncia a una doble obligación por el concesionario: una anticipación mínima de 6 meses así como la indemnización al Ayuntamiento de los daños y perjuicios causados.

El pliego de condiciones administrativas posibilita la resolución por renuncia expresa del concesionario, tanto en la cláusula 16.2 como en la 17.2, cuyo tenor literal expresa:

"La extinción por renuncia o desistimiento del concesionario o por causa de incumplimiento imputable al concesionario procederá la indemnización de daños y perjuicios al Ayuntamiento e incautación de la fianza. En los otros casos de extinción, será objeto de aplicación las disposiciones

*l'article 266 de la Llei 13/2003, de 23 de maig."*

*En ambdues clàusules s'arrecplega la procedència d'indemnització de danys i perjudis a l'Ajuntament i també pèrdua automàtica de la fiança depositada.*

*El text legal dóna un tractament diferenciat a la resolució segons el supòsit de fet que contemple i els efectes d'estes. En tots els casos remet a l'art. 266 de la llei 13/2003 de 23 de maig.*

*La Llei configura la renúncia com a dret del concessionari, podent este fer-ne ús en qualsevol moment. Però la sotmet a una doble penalització: el rescabament de danys i perjudis; i la pèrdua de la fiança. Qüestions que s'ha desconegut en l'escrit del concessionari.*

*Respecte del càlcul de danys i perjudis, en l'informe de Garantia Social no es consideraran aquelles quantitats que no han sigut abonades pel concessionari (cànon concessional fix i variable) i que tenen una transcendència indubtable en la quantia definitiva a abonar per l'Ajuntament si s'accepta la renúncia.*

*La valoració en concret es realitza per l'Àrea de Garantia Social i Ocupació en l'informe d'11 de març del 2016, es respecta parcialment el contingut de l'art. 266.1 de la Llei 13/2003 i el termini es fixa en 6 mesos, però no es conté.*

*contenidas en el artículo 266 de la Ley 13/2003, de 23 de mayo."*

*En ambas cláusulas se recoge la procedencia de indemnización de daños y perjuicios al Ayuntamiento y también pérdida automática de la fianza depositada.*

*El texto legal da un tratamiento diferenciado a la resolución según el supuesto de hecho que contemple y los efectos de las mismas. En todos los casos remite al art. 266 de la ley 13/2003 de 23 de mayo.*

*La Ley configura la renuncia como derecho del concesionario, pudiendo éste hacer uso de la misma en cualquier momento. Pero la somete a una doble penalización: el resarcimiento de daños y perjuicios; y la pérdida de la fianza. Cuestiones que se ha desconocido en el escrito del concesionario.*

*Respecto del cálculo de daños y perjuicios, en el informe de Garantía Social no se considerarán aquellas cantidades que no han sido abonadas por el concesionario (canon concesional fijo y variable) y que tienen una trascendencia indudable en la cuantía definitiva a abonar por el Ayuntamiento si se acepta la renuncia.*

*La valoración en concreto se realiza por el Área de Garantía Social y Empleo en el informe de 11 de marzo de 2016, se respeta parcialmente el contenido del art. 266.1 de la Ley 13/2003 y el plazo se fija en 6 meses, pero no se contiene.*

CONCEPTE	EUROS
Total inversió	1.421.495,50
(-)amortització acumulada edificació (octubre 2015)	(-)496.200,02
(-)amortització acumulada (novembre 2015 - maig 2016)	(-)17.430,76
Valor net inversió	907.864,74
(-)obligacions amb caixa Espanya per finançament d'inversions	(-)864.592,16
Quantia a liquidar	43.272,17

CONCEPTO	EUROS
Total inversión	1.421.495,50
(-)amortización acumulada edificación (octubre 2015)	(-)496.200,02
(-)amortización acumulada (noviembre 2015 - mayo 2016)	(-)17.430,76
Valor neto inversión	907.864,74
(-)obligaciones con caja España por financiación de inversiones	(-)864.592,16
Cuantía a liquidar	43.272,17

Del total de 907.864,74€, 864.592,16€ aniran destinats al pagament del préstec amb Caixa Espanya i 43.272,17€ és destinaren parcialment al càlcul el pagament dels danys i perjuís, entre els que s'ha d'incloure els cànon fixos des del 2007 fins al 2015 ( $9.000 \times 8 = 72.000\text{€}$ ) i els variables que fins a l'any 2013 ascendien a 42.308,03€, als quals falta afegir els corresponents als anys 2014 i 2015 (informe de l'Àrea de Garantia Social i Ocupació de data de 15 de desembre 2014). (La garantia és insuficient per a cobrir els responsabilitats)

TERCER.- [Punt 2. Devolució de la garantia depositada]

No és procedent l'estimació en aplicació de la clàusula 17.2 del PCA i de l'art. 266.4 de la Llei 13/2003, que estableix:

"quan el contracte és resolga per causa imputable al concessionari, li serà confiscada la fiança i a més haurà d'indemnitzar a l'òrgan de contractació en els danys i perjuís

Del total de 907.864,74€, 864.592,16€ irán destinados al pago del préstamo con Caja España y 43.272,17€ se destinarán parcialmente al cálculo el pago de los daños y perjuicios, entre los que se debe incluir los cánones fijos desde 2007 a 2015 ( $9.000 \times 8 = 72.000\text{€}$ ) y los variables que hasta el año 2013 ascendían a 42.308,03€, a los que falta añadir los correspondientes a los años 2014 y 2015 (informe del Área de Garantía Social y Empleo de fecha de 15 de diciembre 2014). (La garantía es insuficiente para cubrir las responsabilidades)

TERCERO.- [Punto 2. devolución de la garantía depositada]

No procede la estimación en aplicación de la cláusula 17.2 del PCA y del art. 266.4 de la Ley 13/2003, que establece:

"cuando el contrato se resuelva por causa imputable al concesionario, le será incautada la fianza y deberá además indemnizar al órgano de contratación en los daños y perjuicios

ocasionats en el que  
excedix de la quantia  
confiscada”.

ocasionados en lo que  
excede de la cuantía  
incautada”.

Els garanties depositades  
ascendixen a 20.000€ repartides com  
seguix:

TCV 9210/2007	4.000€
TCV 9211/2007	9.000€
TCV 9212/2007	7.000€

Las garantías depositadas ascienden  
a 20.000€ repartidas como sigue:

TCV 9210/2007	4.000€
TCV 9211/2007	9.000€
TCV 9212/2007	7.000€

Per la qual cosa i atés l'apartat  
SEGON, les quantitats depositades  
com a garantia són insuficients per  
a respondre dels danys i perjuís no  
cobrint el total a indemnitzar.

Por lo que y considerando el  
apartado SEGUNDO, las cantidades  
depositadas como garantía son  
insuficientes para responder de los  
daños y perjuicios no cubriendo el  
total a indemnizar.

QUART.- [Punt 3. Recepció de la  
infraestructura no mes enllà del 12  
de juny 2016]

CUARTO.- [Punto 3. Recepción de la  
infraestructura no más allá del 12  
de junio 2016]

Acordada la resolució, procedirà la  
reversió dels béns mobles i  
immobles, i instal·lacions lliures  
de càrregues gravàmens i ocupants i  
en bàs estat de conservació i ús,  
havent de liquidar el concessionari  
els cànon a la finalització de la  
concessió. Tot això conforme  
s'arregla en els clàusules 17.1 i  
17.3 del PCA:

Acordada la resolución, procederá  
la reversión de los bienes muebles  
e inmuebles, e instalaciones libres  
de cargas gravámenes y ocupantes y  
en buen estado de conservación y  
uso, debiendo el concesionario  
liquidar los cánones a la  
finalización de la concesión. Todo  
ello conforme se recoge en las  
cláusulas 17.1 y 17.3 del PCA:

"17.1.- Extingida o resolta la  
Concessió per qualsevol causa,  
revertirà al Municipi, els béns  
mobles i immobles i  
instal·lacions objecte de la  
concessió, lliures de  
càrregues, gravàmens i ocupants  
i en bàs estat de conservació i  
ús, la plena disponibilitat de  
tots els obres i instal·lacions  
de caràcter fix realitzades pel  
concessionari.

"17.1.- Extingida o resuelta  
la Concesión por cualquier  
causa, revertirá al Municipio,  
los bienes muebles e inmuebles  
e instalaciones objeto de la  
concesión, libres de cargas,  
gravámenes y ocupantes y en  
buen estado de conservación y  
uso, la plena disponibilidad  
de todas las obras e  
Instalaciones de carácter fijo  
realizadas por el  
concesionario.

17.3.- El concessionari haurà  
de liquidar els cànon en un  
termini màxim de tres mesos a  
la finalització de la  
concessió, per compliment del  
termini màxim contractual o  
circumstància que produísca els  
mateixos efectes."

17.3.- El concesionario deberá  
liquidar los cánones en un  
plazo máximo de tres meses a la  
finalización de la concesión,  
por cumplimiento del plazo  
máximo contractual o  
circunstancia que produzca los  
mismos efectos."

Respecte del desallotjament dels instal·lacions, segons la clàusula18:

.... a l'extingir-se la Concessió, en qualsevol dels casos previstos, el Concessionari deixarà lliures i buits, a disposició de l'Ajuntament, en un termini màxim de (un mes), els béns objecte de la Concessió.

CINQUÉ.- [Punt 4. Assumpció per l'Ajuntament dels obligacions financeres]

No és procedent l'estimació de la pretensió, per quant que l'Ajuntament abona al concessionari els inversions realitzades tenint en compte el grau d'amortització, en funció del temps que restarà per al terme de la concessió i el que estableix el Pla Econòmic financer (és trasllada còpia a Garantia Social), si el concessionari haguera comptat, entre els seus recursos, cofinançament de tercers, només s'abonarà el sobrant després de resoldre els obligacions contretes amb aquells.

Han d'abonar-se per l'Ajuntament, el concessionari té dret al sobrant si n'hi haguera.

SISÉ.- [Subrogació de tot el personal de la concessionària que actualment presta el servici de guarderia en l'escola infantil.]

Per a la consideració d'esta pretensió, ha d'acudir-se a la clàusula 13, basant-se en el contingut del qual reproduït a continuació, no pot ser estimada.

"Els Contractes que la Concessionària formalitze amb tercers tindran caràcter privat i no seran, en cap cas, font

Respecto del desalojo de las instalaciones, según la cláusula18:

.... al extinguirse la Concesión, en cualquiera de los casos previstos, el Concesionario dejará libres y vacíos, a disposición del Ayuntamiento, en un plazo máximo de (un mes), los bienes objeto de la Concesión.

QUINTO.- [Punto 4. Asunción por el Ayuntamiento de las obligaciones financieras]

No procede la estimación de la pretensión, por cuanto que el Ayuntamiento abona al concesionario las inversiones realizadas teniendo en cuenta el grado de amortización, en función del tiempo que restará para el término de la concesión y lo establecido en el Plan Económico financiero (se traslada copia a Garantía Social), si el concesionario hubiere contado, entre sus recursos, cofinanciación de terceros, sólo se abonará el sobranste después de solventar las obligaciones contraídas con aquellos.

Han de abonarse por el Ayuntamiento, el concesionario tiene derecho al sobranste si lo hubiere.

SEXTO.- [Subrogación de todo el personal de la concesionaria que actualmente presta el servicio de guardería en la escuela infantil.]

Para la consideración de esta pretensión, debe acudir-se a la cláusula 13, en base a cuyo contenido reproducido a continuación, no puede ser estimada.

"Los Contratos que la Concesionaria formalice con terceros tendrán carácter privado y no serán, en caso

d'obligacions per a  
l'Ajuntament.

En els Contractes laborals  
subscrits en l'àmbit de la  
Concessió és farà constar  
expressament que l'extinció de  
la Concessió, amb la reversió a  
l'Ajuntament dels edificacions  
i instal·lacions fixes, no  
implicarà la successió  
d'empresa prevista per  
l'article 44 de l'Estatut dels  
Treballadors.

En els contractes de qualsevol  
classe que el Concessionari  
formalitze amb tercers haurà de  
figurar, com a clàusula  
expressa, que estos no  
adquirixen drets de cap classe  
enfront de l'Ajuntament. Hi  
constarà, també expressament,  
que s'extingiran de forma  
automàtica en el moment  
d'extingir-se la concessió per  
qualsevol causa."

SETÉ.- Finalment, el procediment  
s'ha de substanciar en el termini  
màxim de 6 mesos a comptar de la  
sol·licitud l'11 de novembre 2015,  
és a dir, la data màxima serà el 12  
de maig 2016. I basant-se en allò  
que s'ha vist en punts anteriors,  
el concessionari disposarà d'un mes  
per al desallotjament, fins al 12  
de juny 2016.

Este informe suposa una contestació  
al plantejament formulat per  
Registre d'entrada pel  
Concessionari. Plantejament a què,  
no obstant això, des de l'Àrea de  
Garantia Social i Ocupació, és  
formula una proposta de reequilibri  
contractual, materialitzat en  
informe de 21 de març del 2016.

EN CONCLUSIÓ:

És compartix l'informe de

alguno, fuente de obligaciones  
para el Ayuntamiento.

En los Contratos laborales  
suscritos en el ámbito de la  
Concesión se hará constar  
expresamente que la extinción  
de la Concesión, con la  
reversión al Ayuntamiento de  
las edificaciones e  
instalaciones fijas, no  
implicará la sucesión de  
empresa prevista por el  
artículo 44 del Estatuto de los  
Trabajadores.

En los contratos de cualquier  
clase que el Concesionario  
formalice con terceros habrá de  
figurar, como cláusula expresa,  
que éstos no adquieren derechos  
de clase alguna frente al  
Ayuntamiento. Constará en  
ellos, también expresamente,  
que se extinguirán de forma  
automática en el momento de  
extinguirse la Concesión por  
cualquier causa."

SÉPTIMO.- Por último, el  
procedimiento se debe sustanciar en  
el plazo máximo de 6 meses a contar  
desde la solicitud el 11 de  
noviembre 2015, es decir, la fecha  
máxima será el 12 de mayo 2016. Y  
en base a lo visto en puntos  
anteriores, el concesionario  
dispondrá de un mes para el  
desalojo, hasta el 12 de junio  
2016.

Este informe supone una  
contestación al planteamiento  
formulado por Registro de entrada  
por el Concesionario. Planteamiento  
al que, sin embargo, desde el Área  
de Garantía Social y Empleo, se  
formula una propuesta de  
reequilibrio contractual,  
materializado en informe de 21 de  
marzo de 2016.

EN CONCLUSIÓN:

Se comparte el informe de

fiscalització per l'interventor l'11 de maig 2015, en el qual és contemplen els supòsits en què procedix el restabliment de l'equilibri econòmic de la concessió.

L'esmentat informe indica que "el restabliment de l'equilibri hauria de realitzar-se, si és el cas, sempre en el marc del pla econòmic aportat pel concessionari que va servir de base a l'adjudicació."

L'art. 248 del RDL 2/2000 TRLCAP modificat per la Llei 13/2003, que regula el contracte de concessió d'obra pública identifica els supòsits en què haurà de restablir-se l'equilibri econòmic del contracte i preveu els mesures per a això, conciliant l'interés del concessionari amb l'interés públic per mitjà de la possibilitat, segons segueixca procedent, d'acordar tant la modificació de tarifes, com els condicions d'explotació de l'obra, inclosa la reducció o ampliació del termini concessional que no podrà superar en cap cas el màxim permès per la llei.

Així, en virtut de què disposa l'art. 233.1.d), el concessionari queda contractualment compromés amb la seua pròpia oferta, amb un nivell mínim i un altre màxim de rendiments, de manera que si no aconseguira el primer o se sobrepassara el segon durant el període que cada cas determine procediria la revisió del contracte.

Amb això s'assegura, al mateix temps, la justa retribució de l'esforç i risc empresarials i el sacrifici raonable de l'usuari d'obra pública.

En este marc, el plec de condicions, en el seu art. 6, diu "tenint en compte l'interés general i l'interés del concessionari,

fiscalización por el Interventor el 11 de mayo 2015, en el que se contemplan los supuestos en los que procede el restablecimiento del equilibrio económico de la concesión.

El citado informe indica que "el restablecimiento del equilibrio debería realizarse, en su caso, siempre en el marco del plan económico aportado por el concesionario que sirvió de base a la adjudicación."

El art. 248 del RDL 2/2000 TRLCAP modificado por la Ley 13/2003, que regula el contrato de concesión de obra pública identifica los supuestos en los que habrá de restablecerse el equilibrio económico del contrato y prevé las medidas para ello, conciliando el interés del concesionario con el interés público mediante la posibilidad, según proceda, de acordar tanto la modificación de tarifas, como las condiciones de explotación de la obra, incluida la reducción o ampliación del plazo concessional que no podrá superar en ningún caso el máximo permitido por la ley.

Así, en virtud de lo dispuesto en el art. 233.1.d), el concesionario queda contractualmente comprometido con su propia oferta, con un nivel mínimo y otro máximo de rendimientos, de suerte que si no alcanzara el primero o se sobrepassara el segundo durante el periodo que cada caso determine procedería la revisión del contrato.

Con ello se asegura, a la vez, la justa retribución del esfuerzo y riesgo empresariales y el sacrificio razonable del usuario de obra pública.

En este marco, el pliego de condiciones, en su art. 6, dice "teniendo en cuenta el interés general y el interés del

l'Ajuntament ha de restablir l'equilibri econòmic del contracte en la part que corresponga en compliment de l'art. 248 del RDL 2/2000", i continua, "en aplicació del principi de "Manteniment de l'equilibri econòmic de la concessió", l'Ajuntament procedirà a la revisió del preu fix a partir del moment en què el marge de beneficis iguale o supere el 20%", supòsit que evidentment no s'ha produït.

Per tant procedix, amb informe la vista de l'"estudi economicofinancer" que va aportar el concessionari, que es valore per l'Àrea de Garantia Social i Ocupació si estem en algun dels supòsits que permeten el restabliment de l'equilibri econòmic de la concessió a favor del concessionari.

Si no estem en el supòsit citat en el paràgraf anterior, procedirà informar, en el marc dels competències municipals, si l'interés públic aconsella acceptar la renúncia pel concessionari o bé modificar els condicions del contracte de concessió d'obra pública, tot això en el marc de la llei 27/2013 de racionalització i sostenibilitat de l'Administració Local, on el servei d'educació infantil s'enquadra com a competència delegable, [nova redacció de l'art. 27 donada per l'esmentada llei de RSAL en el punt e) Creació, manteniment i gestió de les escoles infantils d'educació de titularitat pública de primer cicle d'educació infantil], per la qual cosa hauria de ser pactat amb la Generalitat . D'una altra manera, caldria seguir el procediment de l'art. 7.4. de l'esmentada llei de RSAL. Açò és, no es podran exercir competències no pròpies quan es posa en risc la sostenibilitat financera i no s'incórrega en un supòsit d'execució simultània del

concesionario, el Ayuntamiento debe restablecer el equilibrio económico del contrato en la parte que corresponda en cumplimiento del art. 248 del RDL 2/2000", y continúa, "en aplicación del principio de "Mantenimiento del equilibrio económico de la concesión", el Ayuntamiento procederá a la revisión del precio fijo a partir del momento en que el margen de beneficios iguale o supere el 20%", supuesto que evidentemente no se ha producido.

Por tanto procede, con informe a la vista del "estudio económico-financiero" que aportó el concesionario, que se valore por el Área de Garantía Social y Empleo si estamos en alguno de los supuestos que permitan el restablecimiento del equilibrio económico de la concesión a favor del concesionario.

Si no estamos en el supuesto citado en el párrafo anterior, procederá informar, en el marco de las competencias municipales, si el interés público aconseja aceptar la renuncia por el concesionario o bien modificar las condiciones del contrato de concesión de obra pública, todo ello en el marco de la ley 27/2013 de racionalización y sostenibilidad de la Administración Local, donde el servicio de educación infantil se encuadra como competencia delegable, [nueva redacción del art. 27 dada por la citada ley de RSAL en el punto e) Creación, mantenimiento y gestión de las escuelas infantiles de educación de titularidad pública de primer ciclo de educación infantil], por lo que debería ser conveniado con la Generalitat . De otra manera, habría que seguir el procedimiento del art. 7.4. de la citada ley de RSAL. Esto es, no se podrán ejercer competencias no propias cuando se ponga en riesgo la sostenibilidad financiera y no se incurra en un supuesto de

mateix servici públic amb una altra administració pública.

ejecución simultánea del mismo servicio público con otra administración pública.

Paterna, 23 de març del 2016  
EL CAP D'ÀREA  
Sra. M<sup>a</sup> Teresa Modrego Muñoz  
Document firmat electrònicament"

Paterna, 23 de marzo de 2016  
LA JEFA DE ÁREA  
Dña. M<sup>a</sup> Teresa Modrego Muñoz  
Documento firmado electrónicamente"

ATESA la taula que arreplega els imports liquidats al concessionari (en els quals es van considerar les revisions de preu conforme establíx el contracte) com seguix:

CONSIDERANDO la tabla recogiendo los importes liquidados al concesionario (en los que se consideraron las revisiones de precio conforme establece el contrato) como sigue:

EXERCICI	CÀNON Fix	CÀNON Variable(1)
2007	8.785€ (pagat)	-
2008	9.378€	892,11€
2009	28.967,57€	6.833,38€
2010		8.565,76€
2011		9.983,77€
2012	10.109,87€	9.158,26€
2013	10.403,05€	6.874,75€
2014	10.434,27€	4.528,46€
2015	10.465,53€	4.047,90€
2016	4.434,77€ (prorratejat inclou revisió preu)	1.562,55€
<b>TOTAL</b>	<b>84.193,06€</b>	<b>52.446,94€</b>

---

(1) informació remesa per la Recaptació Municipal com seguix:

EJERCICIO	CANON Fijo	CANON Variable(1)
2007	8.785€ (pagado)	-
2008	9.378€	892,11€
2009	28.967,57€	6.833,38€
2010		8.565,76€
2011		9.983,77€
2012		9.158,26€
2013	10.403,05€	6.874,75€
2014	10.434,27€	4.528,46€
2015	10.465,53€	4.047,90€
2016	4.434,77€ (prorrateado incluye revisión precio)	1.562,55€
<b>TOTAL</b>	<b>84.193,06€</b>	<b>52.446,94€</b>

(1) información remitida por la Recaudación Municipal como sigue:



Fecha de emisión del informativo: 12/04/2016

IDValor Objeto tributario Referencia catastral	Concepto	Nº Fijo Ejercicio/Periodo	Municipio Principal Descuento	Costas Bajas parciales	Recargo Ing. a cuenta	Intereses Deuda
20151246190KN02L000012	CANON		PATERNA 6.874,75 0,00	3,90 0,00	1.374,95 0,00	244,77 8.498,37
20151246190KN02L000011	CANON	2015	PATERNA 9.158,26 0,00	0,00 0,00	1.831,65 0,00	326,08 11.315,99
20151246190KN02L000010	CANON		PATERNA 9.983,77 0,00	0,00 0,00	1.996,75 0,00	355,47 12.335,99
20151246190KN02L000009	CANON	2015	PATERNA 8.565,76 0,00	3,90 0,00	1.713,15 0,00	304,98 10.587,79
20151246190KN02L000008	CANON		PATERNA 6.833,38 0,00	0,00 0,00	1.366,68 0,00	243,30 8.443,36
20151246190KN02L000007	CANON	2015	PATERNA 892,11 0,00	0,00 0,00	178,42 0,00	31,76 1.102,29
20151246190KN02L000006	CANON		PATERNA 10.434,25 0,00	0,00 0,00	2.086,85 0,00	371,51 12.892,61
20151246190KN02L000005	CANON	2015	PATERNA 10.403,05 0,00	0,00 0,00	2.080,61 0,00	370,40 12.854,06
20151246190KN02L000004	CANON		PATERNA 10.109,87 0,00	0,00 0,00	2.021,97 0,00	359,96 12.491,80
20071246190CC02L000002	CONCESIONES	- - 2012	PATERNA 28.967,57 0,00	0,00 0,00	0,00 0,00	0,00 28.967,57
Total principal 102.222,77	Total costas valor 7,80		Total recargo 14.651,03		Total intereses 2.608,23	
Total descuento 0,00	Total bajas parciales 0,00		Total ingresos a cuenta 0,00		Total Página 1	119.489,83 €
Total principal 102.222,77	Total costas valor 7,80	Total recargo 14.651,03		Total intereses 2.608,23	Total costas expediente 8,79	
Total descuento 0,00	Total bajas parciales 0,00	Total ingresos a cuenta 0,00			Total Acumulado	119.498,62 €

La quantitat pendent d'abonar en concepte de cànon fix és de **84.193,06€**. La quantitat pendent d'abonar en concepte de cànon variable és de **52.446,94€**. D'altra banda, l'import en concepte de recàrrec per impagaments ascendix a **14.651,03€** i l'import en concepte de **2.608,23€** de com consta en la informació remesa per Recaptació. La suma d'estos tres imports pendents d'abonament pel concessionari és de **153.899,26€**, import a considerar com a pendent de satisfer pel concessionari en la liquidació del contracte.

ATÉS que és necessari disposar de crèdit adequat i suficient per a l'obligació que s'acorda.

ATÉS que correspon al Ple la competència com a òrgan de contractació respecte dels contractes d'obres, de subministrament, de servicis, de gestió de servicis públics, els contractes administratius especials, i els contractes privats quan el seu import supere el 10% dels recursos ordinaris del pressupost.

**A la vista de tot això, es proposa a la Comissió Informativa:**

**PRIMER.-** Acordar la **Resolució del contracte de construcció i explotació del servici públic d'Escola Infantil en el Polígon Industrial Font del Gerro** per RENÚNCIA UNILATERAL del concessionari UTE ESCOLA INFANTIL FONT DEL GERRO sol·licitada per mitjà de registre d'entrada amb efectes de 12 de maig 2016, havent de deixar lliures, buides i en perfectes condicions d'ús a disposició de l'Ajuntament les instal·lacions i béns objecte de la concessió en el termini d'un mes (12 juny 2016).

La cantidad pendiente de abonar en concepto de canon fijo es de **84.193,06€**. La cantidad pendiente de abonar en concepto de canon variable es de **52.446,94€**. Por otra parte, el importe en concepto de recargo por impagos asciende a **14.651,03€** y el importe en concepto de **2.608,23€** de como consta en la información remitida por Recaudación. La suma de estos tres importes pendientes de abono por el concesionario es de **153.899,26€**, importe a considerar como pendiente de satisfacer por el concesionario en la liquidación del contrato.

CONSIDERANDO que es preciso dispone de crédito adecuado y suficiente para la obligación que se acuerda.

CONSIDERANDO que corresponde al Pleno la competencia como órgano de contratación respecto de los contratos de obras, de suministro, de servicios, de gestión de servicios públicos, los contratos administrativos especiales, y los contratos privados cuando su importe supere el 10% de los recursos ordinarios del presupuesto.

**A la vista de todo ello, se propone a la Comisión Informativa:**

**PRIMERO.-** Acordar la **Resolución del contrato de construcción y explotación del servicio público de Escuela Infantil en el Polígono Industrial Fuente del Jarro** por RENUNCIA UNILATERAL del concesionario UTE ESCUELA INFANTIL FUENTE DEL JARRO solicitada mediante registro de entrada con efectos de 12 de mayo 2016, debiendo dejar libres, vacías y en perfectas condiciones de uso a disposición del Ayuntamiento las instalaciones y bienes objeto de la concesión en el plazo de un mes (12 junio 2016).

**SEGON.-** Fixar la quantitat de la inversió pendent d'abonar en data 12 de maig 2016 per l'Ajuntament al concessionari en 907.864,74€, de conformitat amb els càlculs aportats per l'Àrea de Garantia Social i Ocupació:

**SEGUNDO.-** Fijar el montante de la inversión pendiente de abonar a fecha de 12 de mayo 2016 por el Ayuntamiento al concesionario en 907.864,74€, de conformidad con los cálculos aportados por el Área de Garantía Social y Empleo:

CONCEPTE	EUROS
Total inversió	1.421.495,50
(-)amortització acumulada edificació (octubre 2015)	(-)496.200,02
(-)amortització acumulada (novembre 2015 - maig 2016)	(-)17.430,76
Valor net inversió	907.864,74
(-)obligacions amb caixa Espanya per finançament d'inversions	(-)864.592,16
Quantia a liquidar	43.272,17

CONCEPTO	EUROS
Total inversión	1.421.495,50
(-)amortización acumulada edificación (octubre 2015)	(-)496.200,02
(-)amortización acumulada (noviembre 2015 - mayo 2016)	(-)17.430,76
Valor neto inversión	907.864,74
(-)obligaciones con caja España por financiación de inversiones	(-)864.592,16
Cuántia a liquidar	43.272,17

**TERCER.-** Aprovar les liquidacions corresponents al cànon variable 2014,2015 i 2016 i cànon fix 2015 i 2016 pels muntants següents:

**TERCERO.-** Aprobar las liquidaciones correspondientes al canon variable 2014,2015 y 2016 y canon fijo 2015 y 2016 por los montantes siguientes:

EXERCICI	CÀNON FIX	CÀNON VARIABLE
2014		4.528,46€
2015	10.465,53€	4.047,90€
2016	4.434,77€ (prorratejat inclou revisió preu)	1.562,55€

EJERCICIO	CANON FIJO	CANON VARIABLE
2014		4.528,46€
2015	10.465,53€	4.047,90€
2016	4.434,77€ (prorrateado incluye revisión precio)	1.562,55€

**QUART.-** Fixar provisionalment els danys i perjuís inicials en **153.899,26€**, que inclou únicament els cànon pendents d'abonament (fix i variable) i els recàrrecs i interessos per impagaments i que podrà modificar-se en el cas que es proposen per altres àrees conceptes distints que hagen de ser objecte d'incorporació als danys i perjuís.

(84.193,06+52.446,94+14.651,03+2.608,23=153.899,26)

**CINQUÉ.-** Retindre un import de 10.000€ per al pagament dels gastos notariaus de formalització d'escriptures de Renúncia Unilateral a la Concessió.

**SISÉ.-** Confiscar l'import total de 20.000€ corresponent a les fiances definitives depositades para a formalització del contracte com segueix:

TCV ref. 9.210	4.000€
TCV ref. 9.211	9.000€
TCV ref. 9.212	7.000€

L'import confiscat es destinarà a sufragar parcialment els danys i perjuís conforme estableix l'article 266.4 de la llei 13/2003, de 23 de maig, reguladora del contracte de concessió d'obres públiques i la clàusula 17.2 del Plec de Condicions Administratives.

**SETÉ.-** Acordar el balanç de liquidació provisional segons resolcs anteriors com segueix:

Pendent abonar per Ajuntament al Concessionari	907.864,74€
--	-------------

Indemnització danys i perjuís	
- <b>133.899,26€ (1)</b>	
Gastos estimats Notaria Escripura	
Renúncia	- 10.000,00€
Import provisional liquidació	763.965,48€

**CUARTO.-** Fijar provisionalmente los daños y perjuicios iniciales en **153.899,26€**, que incluye únicamente los cánones pendientes de abono (fijo y variable) y los recargos e intereses por impagos y que podrá modificarse en el supuesto de que se propongan por otras áreas conceptos distintos que deban ser objeto de incorporación a los daños y perjuicios.

(84.193,06+52.446,94+14.651,03+2.608,23=153.899,26)

**QUINTO.-** Retener un importe de 10.000€ para el pago de los gastos notariales de formalización de Escrituras de Renuncia Unilateral a la Concesión.

**SEXTO.-** Incautar el importe total de 20.000€ correspondiente a las Fianzas definitivas depositadas para a formalización del contrato como sigue:

TCV ref. 9.210	4.000€
TCV ref. 9.211	9.000€
TCV ref. 9.212	7.000€

El importe incautado se destinará a sufragar parcialmente los daños y perjuicios conforme establece el artículo 266.4 de la ley 13/2003, de 23 de mayo, reguladora del contrato de concesión de obras públicas y la clàusula 17.2 del Pliego de Condiciones Administrativas.

**SÉPTIMO.-** Acordar el balance de liquidación provisional según resueltos anteriores como sigue:

Pendiente abonar por Ayuntamiento al Concesionario	907.864,74€
--	-------------

Indemnización daños y perjuicios	
- <b>133.899,26€ (1)</b>	
Gastos estimados Notaría Escripura	
Renuncia	- 10.000,00€
Importe provisional liquidación	763.965,48€

(1) 153.899,26-20.000=  
133.899,26€

**HUITÉ.-** La quantitat de 763.965,48€ és inferior al deute contret amb el concessionari amb l'entitat prestadora per la qual cosa el total resultant de la liquidació serà abonat a l'entitat Financera (Caixa Espanya) no quedant sobrant algun a entregar al concessionari, si bé quedarà pendent una quantitat a abonar pel concessionari a l'entitat financera.

**NOVÉ.-** Desestimar en principi, la pretensió de subrogació de tot el personal de la concessionària que actualment presta els servicis de guarderia en l'escola infantil, fonamentant la desestimació com segueix:

Per a la consideració d'esta pretensió, ha d'acudir-se a la clàusula 13, basant-se en el contingut de la qual reproduït a continuació, no pot ser estimada.

*"Els Contractes que la Concessionària formalitze amb tercers tindran caràcter privat i no seran, en cap cas, font d'obligacions per a l'Ajuntament.*

*En els contractes laborals subscrits en l'àmbit de la Concessió es farà constar expressament que l'extinció de la Concessió, amb la reversió a l'Ajuntament de les edificacions i instal·lacions fixes, no implicarà la successió d'empresa prevista per l'article 44 de l'Estatut dels Treballadors.*

(2) 153.899,26-20.000=  
133.899,26€

**OCTAVO.-** La cantidad de 763.965,48€ es inferior a la deuda contraída con el concesionario con la entidad prestamista por lo cual el total resultante e de la liquidación será abonado a la Entidad Financiera (Caja España) no quedando sobrante alguno a entregar al concesionario, si bien quedará pendiente una cantidad a abonar por el concesionario a la entidad financiera.

**NOVENO.-** Desestimar en principio, la pretensión de subrogación de todo el personal de la concesionaria que actualmente presta los servicios de guardería en la escuela infantil, fundamentando la desestimación como sigue:

Para la consideración de esta pretensión, debe acudir-se a la cláusula 13, en base a cuyo contenido reproducido a continuación, no puede ser estimada.

*"Los Contratos que la Concesionaria formalice con terceros tendrán carácter privado y no serán, en caso alguno, fuente de obligaciones para el Ayuntamiento.*

*En los Contratos laborales suscritos en el ámbito de la Concesión se hará constar expresamente que la extinción de la Concesión, con la reversión al Ayuntamiento de las edificaciones e instalaciones fijas, no implicará la sucesión de empresa prevista por el artículo 44 del Estatuto de los Trabajadores.*

*En els contractes de qualsevol classe que el Concessionari formalitze amb tercers haurà de figurar, com a clàusula expressa, que estos no adquirixen drets de classe alguna enfront de l'Ajuntament. Constarà en estos, també expressament, que s'extingiran de forma automàtica en el moment d'extingir-se la Concessió per qualsevol causa."*

*En los contratos de cualquier clase que el Concesionario formalice con terceros habrá de figurar, como cláusula expresa, que éstos no adquieren derechos de clase alguna frente al Ayuntamiento. Constará en ellos, también expresamente, que se extinguirán de forma automática en el momento de extinguirse la Concesión por cualquier causa."*

Si bé, per raons d'interés públic de conformitat amb l'esmena d'alcaldia, es disposa l'estudi urgent de la possibilitat de subrogació del personal per part de l'empresa que es faça càrrec de l'escola, siga quina siga la forma de gestió que es decidisca, a fi de reprendre amb la màxima urgència la prestació del servici.

Si bien, por razones de interés público de conformidad con la enmienda de alcaldía, se dispone el estudio urgente de la posibilidad de subrogación del personal por parte de la empresa que se haga cargo de la escuela, cualquiera que sea la forma de gestión que se decida, con el fin de reanudar con la máxima urgencia la prestación del servicio.

**DESE.-** Desestimar la pretensió d'assumpció per l'Ajuntament de les obligacions financeres, fonamentant la desestimació com segueix:

"No és procedent l'estimació de la pretensió, per quant que l'Ajuntament abona al concessionari les inversions realitzades tenint en compte el grau d'amortització, en funció del temps que restarà per al terme de la concessió i el que estableix el Pla Econòmic financer (es trasllada còpia a Garantia Social), si el concessionari haguera comptat, entre els seus recursos, cofinançament de tercers, només s'abonarà el sobrant després de resoldre les obligacions contretes amb aquells.

Han d'abonar-se per l'Ajuntament, el concessionari té dret al sobrant si n'hi haguera."

**DÉCIMO.-** Desestimar la pretensió de asunción por el Ayuntamiento de las obligaciones financieras, fundamentando la desestimación como sigue:

"No procede la estimación de la pretensión, por cuanto que el Ayuntamiento abona al concesionario las inversiones realizadas teniendo en cuenta el grado de amortización, en función del tiempo que restará para el término de la concesión y lo establecido en el Plan Económico financiero (se traslada copia a Garantía Social), si el concesionario hubiere contado, entre sus recursos, cofinanciación de terceros, sólo se abonará el sobrante después de solventar las obligaciones contraídas con aquellos.

Han de abonarse por el Ayuntamiento, el concesionario tiene derecho al sobrante si lo hubiere."

**ONZÉ.-** Nomenar l'equip encarregat d'avaluar les condicions i inspeccionar els béns, instal·lacions i immoble formalitzant-se **Acta** en què es farà constar l'inventari dels béns i les condicions en què es troben, així com les mesures que haurà d'adoptar el concessionari a fi que produïska degudament l'entrega efectiva i reversió de la Concessió a l'Ajuntament.

L'equip estarà integrat per:

- Arquitecte Municipal Sr. José Luis Pastor Bono
- Enginyer Municipal Sr. Javier Sánchez Perales
- Arquitecte Municipal de Patrimoni Sr. José Hilario Garrido Pérez
- Coordinador de Promoció Econòmica Sr. José María Martínez Santamaría
- Cap d'Àrea de Gestió Municipal Sra. Carmen García Pérez
- Gestor de contractació Sr. Alfredo Fornés Vicente, amb la supervisió de la cap d'Àrea d'Infraestructures Sra. M<sup>a</sup> Teresa Modrego Muñoz.

L'Acta es formalitzarà abans del 30 de maig 2016 i serà firmada pel Concessionari i els membres de l'equip encarregat d'inventariar les instal·lacions i obres, requerint al concessionari les actuacions que siguin necessàries, i es remetrà a la Junta de Govern Local per a la seua aprovació.

**DOTZÉ.-** Aprobada l'Acta i una vegada efectiva la reversió es traslladarà a Gestió Municipal per a la seua incorporació a l'Inventari de Béns.

**TRETZÉ.-** Requerir a l'Àrea de Garantia Social i Ocupació perquè iniciï expedient d'estudi de possibilitats de prestació del

**UNDÉCIMO.-** Nombrar al equipo encargado de evaluar las condiciones e inspeccionar los bienes, instalaciones e inmueble formalizándose **Acta** en la que se hará constar el inventario de los bienes y las condiciones en las que se encuentran, así como las medidas que deberá adoptar el concesionario a fin de que produzca debidamente la entrega efectiva y reversión de la Concesión al Ayuntamiento.

El equipo estará integrado por:

- Arquitecto Municipal D. José Luis Pastor Bono
- Ingeniero Municipal D. Javier Sánchez Perales
- Arquitecto Municipal de Patrimonio D. José Hilario Garrido Pérez
- Coordinador de Promoción Económica D. José María Martínez Santamaría
- Jefa de Área de Gestión Municipal Dña. Carmen García Pérez
- Gestor de contratación D. Alfredo Fornés Vicente, con la supervisión de la Jefa de Área de Infraestructuras Dña. M<sup>a</sup> Teresa Modrego Muñoz.

El Acta se formalizará antes del 30 de mayo 2016 y será firmada por el Concesionario y los miembros del equipo encargado de Inventariar las instalaciones y obras, requiriendo al concesionario las actuaciones que sean precisas, y se remitirá a la Junta de Gobierno Local para su aprobación.

**DUODÉCIMO.-** Aprobada el Acta y una vez efectiva la reversión se trasladará a Gestión Municipal para su incorporación al Inventario de Bienes.

**DÉCIMOTERCERO.-** Requerir al Área de Garantía Social y Empleo para que iniciï expediente de estudio de posibilidades de

servici d'escola infantil.

**CATORZÉ.-** Notificar el present acord al Concessionari, concedint-li un termini d'audiència de 15 dies hàbils perquè puga presentar al·legacions a la liquidació de la concessió, transcorregut el qual sense que es presenten al·legacions s'elevaà liquidació definitiva per a la seua aprovació pel Ple de l'Ajuntament.

**QUINZÉ.-** Notificar a l'entitat Financera Caixa Espanya (Grup Unicaja).

**SETZÉ.-** Traslladar l'acord a l'Àrea de Gestió Municipal (Gestió de Patrimoni), a l'Àrea de Garanties Social i Ocupació i als Servicis Econòmics municipals, per a la consideració de la proposta tant pels servicis econòmics com per Garantia Social i Ocupació als efectes d'eleva a definitiva la liquidació i disposar de crèdit suficient per al gasto.

**DESSETÉ.-** Notificar als membres integrants de l'equip encarregat d'avaluar les condicions de les instal·lacions, equipament i immoble.

**DIHUITÉ.-** Sotmetre l'acord a la condició suspensiva d'existència de crèdit suficient per a atendre les obligacions; a substanciar per mitjà de l'aprovació pel Ple d'expedient de modificació de crèdits amb càrrec al Romanent General de Tresoreria resultat de la Liquidació de l'exercici 2015, segons providència de la tinenta d'alcalde de Contractació. Signat. La cap de l'Àrea de Infraestructures. "

prestación del servicio de escuela infantil.

**DÉCIMOCUARTO.-** Notificar el presente acuerdo al Concesionario, concediéndole un plazo de audiencia de 15 días hábiles para que pueda presentar alegaciones a la liquidación de la concesión, transcurrido el cual sin que se presenten alegaciones se elevará liquidación definitiva para su aprobación por el Pleno del Ayuntamiento.

**DÉCIMOQUINTO.-** Notificar a la Entidad Financiera Caja España (Grupo Unicaja).

**DÉCIMOSEXTO.-** Dar traslado del acuerdo al Área de Gestión Municipal (Gestión de Patrimonio), al Área de Garantías Social y Empleo y a los Servicios Económicos Municipales, para la consideración de la propuesta tanto por los servicios económicos como por Garantía Social y empleo a los efectos de elevar a definitiva la liquidación y disponer de crédito suficiente para el gasto.

**DECIMOSÉPTIMO.-** Notificar a los miembros integrantes del equipo encargado de evaluar las condiciones de las instalaciones, equipamiento e inmueble.

**DECIMOCTAVO.-** Someter el acuerdo a la condición suspensiva de existencia de crédito suficiente para atender las obligaciones; a sustanciar mediante la aprobación por el Pleno de expediente de modificación de créditos con cargo al Remanente General de Tesorería resultado de la Liquidación del ejercicio 2015, según providencia de la Teniente de Alcalde de Contratación. Fdo. La jefa del área de Infraestructuras. "

**Havent llegit la següent  
esmena a l'esmentada proposta:**

"ESMENA D'ALCALDIA.

En Aplicació de l'art. 97.5 del Reglament Organització Funcionament i Ordenament Jurídic de les Entitats Locals, esta Alcaldía-Presidencia presenta la següent esmena a la proposta de RESOLUCIÓ PER RENÚNCIA UNILATERAL DEL CONTRACTE DE CONCESSIÓ PER AL PROJECTE DE CONSTRUCCIÓ I EXPLOTACIÓ DE L'ESCOLA INFANTIL FONT DEL GERRO:

Primer.- Per raó d'interés públic i a fi de garantir el servici als alumnes d'Escola Infantil Font del Gerro fins a finalitzar el present curs, incloure en la proposta de Resolució esmena mantenint el servici pel Concessionari fins a la data de finalització del curs escolar (30 de juny 2016).

A partir de la data de finalització computarà el mes de què disposa el concessionari per a deixar lliures i en perfectes condicions d'ús a disposició de l'Ajuntament les instal·lacions i béns Objecte de la concessió.

Segon.- Requerir a l'Àrea de Garantia Social i Ocupació l'inici urgent d'expedient per a l'estudi de la forma de prestació del servici d'escola infantil en *Font del Gerro* ja siga per mitjà de contractació externa, la qual cosa requerirà la corresponent licitació amb les modificacions del plec que siguen necessàries, o bé per mitjà de la municipalització del servici a través de l'Empresa Municipal GESPA SA; i que es procedisca igualment a l'estudi de la possibilitat de subrogació facultativa del personal de l'empresa actualment adjudicatària per part de l'empresa que preste el

**Dada lectura de la siguiente  
enmienda a la citada propuesta:**

"ENMIENDA de ALCALDÍA.

En Aplicación del art. 97.5 del Reglamento Organización Funcionamiento y Ordenamiento Jurídico de las Entidades Locales, esta Alcaldía-Presidencia presenta la siguiente Enmienda a la propuesta de RESOLUCIÓN POR RENUNCIA UNILATERAL DEL CONTRATO DE CONCESIÓN PARA EL PROYECTO DE CONSTRUCCIÓN Y EXPLOTACIÓN DE LA ESCUELA INFANTIL FUENTE DEL JARRO:

Primero.- Por razón de interés público y a fin de garantizar el servicio a los alumnos de Escuela Infantil Fuente del Jarro hasta finalizar el presente curso, incluir en la propuesta de Resolución enmienda manteniendo el servicio por el Concesionario hasta la fecha de finalización del curso escolar (30 de junio 2016).

A partir de la fecha de finalización computará el mes del que dispone el concesionario para dejar libres y en perfectas condiciones de uso a disposición del Ayuntamiento las instalaciones y bienes objeto de la concesión.

Segundo.- Requerir al Área de Garantía Social y Empleo el inicio urgente de expediente para el estudio de la forma de prestación del servicio de escuela infantil en Fuente del Jarro, ya sea mediante contratación externa, lo que requerirá la correspondiente licitación con las modificaciones del pliego que sean necesarias, o bien mediante la Municipalización del servicio a través de la Empresa Municipal GESPA S.A; y que se proceda igualmente al estudio de la posibilidad de subrogación facultativa del personal de la empresa actualmente adjudicataria por parte de la empresa que preste

servici d'acord amb el que assenyala. (segons afegit in voce en la sessió)"

Després de plantejar-se diverses qüestions sobre la majoria necessària per a l'adopció de l'acord, així com a les possibilitats de subrogar el personal que actualment presta el servici a fi de facilitar la continuïtat de la prestació a la major brevetat, es produïx una recessió de vint minuts, reprenent-se la sessió a les 23 hores i huit minuts.

El Sr. Parra manifesta que votarà a favor encara que en l'informe proposta s'assenyala que conforme al plec no existiria dret a subrogar el personal, no obstant en l'esmena s'indica que s'estudiarà. Planteja també si es pot exigir que finalitzen el curs, informant l'alcalde que s'argumenta que és per necessitats del servici i que inclús l'empresa es va oferir a això.

La Sra. Serrano pregunta quines responsabilitats podria assumir l'ajuntament en eixe temps.

La Sra. Almagro, del grup de Ciudadanos, va mostrar el suport del seu grup a la proposta de continuïtat de l'escola, perquè considera prioritari trobar solucions per a tantes famílies i xiquets que quedarien en l'aire, preguntant s'organitze una solució adequada per al tema de les matrícules.

El Sr. Ramón va assenyalar que no els agrada el model actual, que estan d'acord amb la proposta i amb l'esmena.

La Sra. Villajos, va posar de manifest que el seu grup aposta per l'assumpció del servici per part de GESPA i que recolzaran la proposta i l'esmena.

el servicio conforme a lo señalado. (según añadido in voce en la sesión)"

Tras plantearse diversas cuestiones acerca de la mayoría necesaria para la adopción del acuerdo, así como a las posibilidades de subrogar el personal que actualmente presta el servicio con el fin de facilitar la continuidad de la prestación a la mayor brevedad, se produce un receso de veinte minutos, reanudándose la sesión a las 23 horas y ocho minutos.

El Sr. Parra manifiesta que votará a favor aunque en el informe propuesta se señala que conforme al pliego no existiría derecho a subrogar el personal, no obstante en la enmienda se indica que se estudiará. Plantea también si se puede exigir que finalicen el curso, informando al alcalde que se argumenta que es por necesidades del servicio y que incluso la empresa se ofreció a ello.

La Sra. Serrano pregunta qué responsabilidades podría asumir el ayuntamiento en ese tiempo.

La Sra. Almagro, del grupo de Ciudadanos, mostró el apoyo de su grupo a la propuesta de continuidad de la escuela, porque considera prioritario encontrar soluciones para tantas familias y niños que quedarían en el aire, rogando se organice una solución adecuada para el tema de las matrículas.

El Sr. Ramón señaló que no les gusta el modelo actual, que están de acuerdo con la propuesta y con la enmienda.

La Sra. Villajos, puso de manifiesto que su grupo apuesta por la asunción del servicio por parte de GESPA y que apoyarán la propuesta y la enmienda.

Sotmesa a votació la proposta amb les matisacions i modificacions reflectides en l'esmena d'alcaldia el Ple, per UNANIMITAT, va adoptar els ACORDS següents:

**PRIMER.-** Acordar la Resolució del contracte de construcció i explotació del servici públic d'Escola Infantil en el Polígon Industrial Font del Gerro per RENÚNCIA UNILATERAL del concessionari UTE ESCOLA INFANTIL FONT DEL GERRO sol·licitada per mitjà de registre d'entrada amb data 11 de novembre de 2015, ajornant la data d'efectes de la resolució al 30 de juny de 2016, per raons d'interés públic i a fi de garantir el servici als alumnes fins a la finalització del curs escolar (30 de juny).

Havent de deixar lliures, buides i en perfectes condicions d'ús a disposició de l'Ajuntament les instal·lacions i béns Objecte de la concessió en el TERMINI d'UN MES des de la dita data (de conformitat amb l'esmena d'alcaldia aprovada).

**SEGON.-** Fixar l'import de la inversió pendent d'abonar en data 12 de maig 2016 per l'Ajuntament al concessionari en 907.864,74€, de conformitat amb els càlculs aportats per l'Àrea de Garantia Social i Ocupació:

Sometida a votación la propuesta con las matizaciones y modificaciones reflejadas en la enmienda de alcaldía el Pleno, por UNANIMIDAD, adoptó los siguientes ACUERDOS:

**PRIMERO.-** Acordar la Resolució del contrato de construcción y explotación del servicio público de Escuela Infantil en el Polígono Industrial Fuente del Jarro por RENUNCIA UNILATERAL del concesionario UTE ESCUELA INFANTIL FUENTE DEL JARRO solicitada mediante registro de entrada con fecha 11 de noviembre de 2015, aplazando la fecha de efectos de la resolución al 30 de junio de 2016, por razones de interés público y con el fin de garantizar el servicio a los alumnos hasta la finalización del curso escolar (30 de junio).

Debiendo dejar libres, vacías y en perfectas condiciones de uso a disposición del Ayuntamiento las instalaciones y bienes objeto de la concesión en el PLAZO de UN MES desde dicha fecha (de conformidad con la enmienda de alcaldía aprobada).

**SEGUNDO.-** Fijar el montante de la inversión pendiente de abonar a fecha de 12 de mayo 2016 por el Ayuntamiento al concesionario en 907.864,74€, de conformidad con los cálculos aportados por el Área de Garantía Social y Empleo:

CONCEPTE	EUROS
Total inversió	1.421.495,50
(-)amortització acumulada edificació (octubre 2015)	(-) 496.200,02
(-)amortització acumulada (novembre 2015 - maig	(-) 17.430,76
Valor net inversió	907.864,74
(-)obligacions amb caixa Espanya per finançament d'inversions	(-) 864.592,16
Quantia a liquidar	43.272,17

CONCEPTO	EUROS
Total inversión	1.421.495,50
(-)amortización acumulada edificación (octubre 2015)	(-) 496.200,02
(-)amortización acumulada (noviembre 2015 - mayo 2016)	(-) 17.430,76
Valor neto inversión	907.864,74
(-)obligaciones con caja España por financiación de inversiones	(-) 864.592,16
Cuantía a liquidar	43.272,17

**TERCER.-** Aprovar les liquidacions corresponents al cànon variable 2014,2015 i 2016 i cànon fix 2015 i 2016 pels imports següents:

**TERCERO.-** Aprobar las liquidaciones correspondientes al canon variable 2014,2015 y 2016 y canon fijo 2015 y 2016 por los montantes siguientes:

EXERCICI	CÀNON FIX	CÀNON VARIABLE
2014		4.528,46€
2015	10.465,53€	4.047,90€
2016	4.434,77€ (prorratejat inclou revisió preu)	1.562,55€

EJERCICIO	CANON FIJO	CANON VARIABLE
2014		4.528,46€
2015	10.465,53€	4.047,90€
2016	4.434,77€ (prorrateado incluye revisión precio)	1.562,55€

**QUART.-** Fixar provisionalment els danys i perjuís inicials en **153.899,26€**, que inclou únicament els cànon pendents d'abonament (fix i variable) i els recàrrecs i interessos per impagaments i que podrà modificar-se en el cas que es proposen per altres àrees conceptes distints que hagen de ser objecte d'incorporació als danys i perjuís.

(84.193,06+52.446,94+14.651,03+2.608,23=153.899,26)

**CINQUÉ.-** Retindre un import de 10.000€ per al pagament dels gastos notariaus de formalització d'escriptures de Renúncia Unilateral a la Concessió.

**SISÉ.-** Confiscar l'import total de 20.000€ corresponent a les fiances definitives depositades per a formalització del contracte com segueix:

TCV ref. 9.210	4.000€
TCV ref. 9.211	9.000€
TCV ref. 9.212	7.000€

L'import confiscat es destinarà a sufragar parcialment els danys i perjuís conforme estableix l'article 266.4 de la llei 13/2003, de 23 de maig, reguladora del contracte de concessió d'obres públiques i la clàusula 17.2 del Plec de Condicions Administratives.

**SETÉ.-** Acordar el balanç de liquidació provisional segons resolcs anteriors com segueix:

Pendent abonar per Ajuntament al Concessionari	907.864,74€
Indemnització danys i perjuís	- 133.899,26€ (1)
Gastos estimats Notaria Escripura Renúncia	- 10.000,00€
Import provisional liquidació	763.965,48€

(2) 153.899,26-20.000= 133.899,26€

**CUARTO.-** Fijar provisionalmente los daños y perjuicios iniciales en **153.899,26€**, que incluye únicamente los cánones pendientes de abono (fijo y variable) y los recargos e intereses por impagos y que podrá modificarse en el supuesto de que se propongan por otras áreas conceptos distintos que deban ser objeto de incorporación a los daños y perjuicios.

(84.193,06+52.446,94+14.651,03+2.608,23=153.899,26)

**QUINTO.-** Retener un importe de 10.000€ para el pago de los gastos notariales de formalización de Escrituras de Renuncia Unilateral a la Concesión.

**SEXTO.-** Incautar el importe total de 20.000€ correspondiente a las Fianzas definitivas depositadas para a formalización del contrato como sigue:

TCV ref. 9.210	4.000€
TCV ref. 9.211	9.000€
TCV ref. 9.212	7.000€

El importe incautado se destinará a sufragar parcialmente los daños y perjuicios conforme establece el artículo 266.4 de la ley 13/2003, de 23 de mayo, reguladora del contrato de concesión de obras públicas y la clàusula 17.2 del Pliego de Condiciones Administrativas.

**SÉPTIMO.-** Acordar el balance de liquidación provisional según resolucos anteriores como sigue:

---

Pendiente abonar por Ayuntamiento al Concesionario	907.864,74€
Indemnización daños y perjuicios	- <b>133.899,26€ (1)</b>
Gastos estimados Notaría Escritura Renuncia	- 10.000,00€
Importe provisional liquidación	763.965,48€

(2) 153.899,26-20.000= 133.899,26€

**HUITÉ.-** La quantitat de 763.965,48€ és inferior al deute contret amb el concessionari amb l'entitat prestador per la qual cosa el total resultant de la liquidació serà abonat a l'entitat financera (Caixa Espanya) no quedant sobrant algun a entregar al concessionari, si bé quedarà pendent una quantitat a abonar pel concessionari a l'entitat financera.

**NOVÉ.-** Desestimar en principi, la pretensió de subrogació de tot el personal de la concessionària que actualment presta els servicis de guarderia en l'escola infantil, fonamentant la desestimació com següeix:

Per a la consideració d'esta pretensió, ha d'acudir-se a la clàusula 13, basant-se en el contingut de la qual reproduït a continuació, no pot ser estimada.

"Els Contractes que la Concessionària formalitze amb tercers tindran caràcter privat i no seran, en cap cas, font d'obligacions per a l'Ajuntament.

En els Contractes laborals subscrits en l'àmbit de la Concessió es farà constar expressament que l'extinció de la Concessió, amb la reversió a l'Ajuntament de les edificacions i instal·lacions fixes, no implicarà la successió d'empresa prevista per l'article 44 de l'Estatut dels

**OCTAVO.-** La cantidad de 763.965,48€ es inferior a la deuda contraída con el concesionario con la entidad prestamista por lo cual el total resultante de la liquidación será abonado a la Entidad Financiera (Caja España) no quedando sobrante alguno a entregar al concesionario, si bien quedará pendiente una cantidad a abonar por el concesionario a la entidad financiera.

**NOVENO.-** Desestimar en principio, la pretensión de subrogación de todo el personal de la concesionaria que actualmente presta los servicios de guardería en la escuela infantil, fundamentando la desestimación como sigue:

Para la consideración de esta pretensión, debe acudirse a la cláusula 13, en base a cuyo contenido reproducido a continuación, no puede ser estimada.

"Los Contratos que la Concesionaria formalice con terceros tendrán carácter privado y no serán, en caso alguno, fuente de obligaciones para el Ayuntamiento.

En los Contratos laborales suscritos en el ámbito de la Concesión se hará constar expresamente que la extinción de la Concesión, con la reversión al Ayuntamiento de las edificaciones e instalaciones fijas, no implicará la sucesión de empresa prevista por el artículo 44 del Estatuto de los

Treballadors.

En els contractes de qualsevol classe que el Concessionari formalitze amb tercers haurà de figurar, com a clàusula expressa, que estos no adquirixen drets de classe alguna enfront de l'Ajuntament. Constarà en estos, també expressament, que s'extingiran de forma automàtica en el moment d'extingir-se la Concessió per qualsevol causa."

Si bé, per raons d'interés públic de conformitat amb l'esmena d'Alcaldia, es disposa l'estudi urgent de la possibilitat de subrogació del personal per part de l'empresa que es faça càrrec de l'escola, siga quina siga la forma de gestió que es decidisca, a fi de reprendre amb la màxima urgència la prestació del servici.

**DESÉ.-** Desestimar la pretensió d'assumpció per l'Ajuntament de les obligacions financeres, fonamentant la desestimació com següix:

"No és procedent l'estimació de la pretensió, per quant que l'Ajuntament abona al concessionari les inversions realitzades tenint en compte el grau d'amortització, en funció del temps que restarà per al terme de la concessió i el que estableix el Pla Econòmic financer (es trasllada còpia a Garantia Social), si el concessionari haguera comptat, entre els seus recursos, cofinançament de tercers, només s'abonarà el sobrant després de resoldre les obligacions contraïdes amb aquells.

Han d'abonar-se per l'Ajuntament, el concessionari té dret al sobrant si ho haguera."

**ONZÉ.-** Nomenar l'equip encarregat d'avaluar les

Trabajadores.

En los contratos de cualquier clase que el Concesionario formalice con terceros habrá de figurar, como cláusula expresa, que éstos no adquieren derechos de clase alguna frente al Ayuntamiento. Constará en ellos, también expresamente, que se extinguirán de forma automática en el momento de extinguirse la Concesión por cualquier causa."

Si bien, por razones de interés público de conformidad con la enmienda de alcaldía, se dispone el estudio urgente de la posibilidad de subrogación del personal por parte de la empresa que se haga cargo de la escuela, cualquiera que sea la forma de gestión que se decida, con el fin de reanudar con la máxima urgencia la prestación del servicio.

**DÉCIMO.-** Desestimar la pretensión de asunción por el Ayuntamiento de las obligaciones financieras, fundamentando la desestimación como sigue:

"No procede la estimación de la pretensión, por cuanto que el Ayuntamiento abona al concesionario las inversiones realizadas teniendo en cuenta el grado de amortización, en función del tiempo que restará para el término de la concesión y lo establecido en el Plan Económico financiero (se traslada copia a Garantía Social), si el concesionario hubiere contado, entre sus recursos, cofinanciación de terceros, sólo se abonará el sobrante después de solventar las obligaciones contraídas con aquellos.

Han de abonarse por el Ayuntamiento, el concesionario tiene derecho al sobrante si lo hubiere."

**UNDÉCIMO.-** Nombrar al equipo encargado de evaluar las

condicions i inspeccionar els béns, instal·lacions i immoble formalitzant-se **Acta** en què es farà constar l'inventari dels béns i les condicions en què es troben, així com les mesures que haurà d'adoptar el concessionari a fi que produïska degudament l'entrega efectiva i reversió de la Concessió a l'Ajuntament.

L'equip estarà integrat per:

- Arquitecte Municipal Sr. José Luis Pastor Bono
- Enginyer Municipal Sr. Javier Sánchez Perales
- Arquitecte Municipal de Patrimoni Sr. José Hilario Garrido Pérez
- Coordinador de Promoció Econòmica Sr. José María Martínez Santamaría
- Cap d'Àrea de Gestió Municipal Sra. Carmen García Pérez
- Gestor de contractació Sr. Alfredo Fornés Vicente, amb la supervisió de la cap d'Àrea d'Infraestructures Sra. M<sup>a</sup> Teresa Modrego Muñoz.

L'Acta es formalitzarà abans del 30 de maig 2016 i serà firmada pel Concessionari i els membres de l'equip encarregat d'Inventariar les instal·lacions i obres, requerint al concessionari les actuacions que siguin necessàries, i es remetrà la Junta de Govern Local per a la seua aprovació.

**DOTZÉ.-** Aprobada l'Acta i una vegada efectiva la reversió es traslladarà a Gestió Municipal per a la seua incorporació a l'Inventari de Béns.

**TRETZÉ.-** Requerir a l'Àrea de Garantia Social i Ocupació perquè iniciï expedient d'estudi de possibilitats de prestació del servei d'escola infantil.

condiciones e inspeccionar los bienes, instalaciones e inmueble formalizándose **Acta** en la que se hará constar el inventario de los bienes y las condiciones en las que se encuentran, así como las medidas que deberá adoptar el concesionario a fin de que produzca debidamente la entrega efectiva y reversión de la Concesión al Ayuntamiento.

El equipo estará integrado por:

- Arquitecto Municipal D. José Luis Pastor Bono
- Ingeniero Municipal D. Javier Sánchez Perales
- Arquitecto Municipal de Patrimonio D. José Hilario Garrido Pérez
- Coordinador de Promoción Económica D. José María Martínez Santamaría
- Jefa de Área de Gestión Municipal Dña. Carmen García Pérez
- Gestor de contratación D. Alfredo Fornés Vicente, con la supervisión de la Jefa de Área de Infraestructuras Dña. M<sup>a</sup> Teresa Modrego Muñoz.

El Acta se formalizará antes del 30 de mayo 2016 y será firmada por el Concesionario y los miembros del equipo encargado de Inventariar las instalaciones y obras, requiriendo al concesionario las actuaciones que sean precisas, y se remitirá a la Junta de Gobierno Local para su aprobación.

**DUODÉCIMO.-** Aprobada el Acta y una vez efectiva la reversión se trasladará a Gestión Municipal para su incorporación al Inventario de Bienes.

**DÉCIMOTERCERO.-** Requerir al Área de Garantía Social y Empleo para que iniciï expediente de estudio de posibilidades de prestación del servicio de escuela infantil.

**CATORZÉ.-** Notificar el present acord al Concessionari, concedint-li un termini d'audiència de 15 dies hàbils perquè pugui presentar al·legacions a la liquidació de la concessió, transcorregut este sense que es presenten al·legacions s'eleva la Liquidació definitiva per a la seua aprovació pel Ple de l'Ajuntament.

**QUINZÉ.-** Notificar a l'entitat financera Caixa Espanya (Grup Unicaja).

**SETZÉ.-** Traslladar l'acord a l'Àrea de Gestió Municipal (Gestió de Patrimoni), a l'Àrea de Garanties Social i Ocupació i als Servicis Econòmics Municipals, per a la consideració de la proposta tant pels servicis econòmics com per Garantia Social i ocupació als efectes d'eleva a definitiva la liquidació i disposa de crèdit suficient per al gasta.

**DESSETÉ.-** Notificar als membres integrants de l'equip encarregat d'avaluar les condicions de les instal·lacions, equipament i immoble.

**DIHUITÉ.-** Sotmetre l'acord a la condició suspensiva d'existència de crèdit suficient per a atendre les obligacions; a substanciar per mitjà de l'aprovació pel Ple d'expedient de modificació de crèdits amb càrrec al Romanent General de Tresoreria resultat de la Liquidació de l'exercici 2015, segons providència de la tinenta d'alcalde de Contractació.

**27é.- DESPACH D'URGÈNCIA:**  
**EXPEDIENT DE MODIFICACIÓ DE CRÈDITS**  
**NÚM. 26 AL PRESSUPOST PRORROGAT A**  
**1/01/2016.**

**DÉCIMOCUARTO.-** Notificar el presente acuerdo al Concesionario, concediéndole un plazo de audiencia de 15 días hábiles para que pueda presentar alegaciones a la liquidación de la concesión, transcurrido el cual sin que se presenten alegaciones se elevará liquidación definitiva para su aprobación por el Pleno del Ayuntamiento.

**DÉCIMOQUINTO.-** Notificar a la Entidad Financiera Caja España (Grupo Unicaja).

**DÉCIMOSEXTO.-** Dar traslado del acuerdo al Área de Gestión Municipal (Gestión de Patrimonio), al Área de Garantías Social y Empleo y a los Servicios Económicos Municipales, para la consideración de la propuesta tanto por los servicios económicos como por Garantía Social y empleo a los efectos de elevar a definitiva la liquidación y disponer de crédito suficiente para el gasta.

**DECIMOSÉPTIMO.-** Notificar a los miembros integrantes del equipo encargado de evaluar las condiciones de las instalaciones, equipamiento e inmueble.

**DECIMOOCCTAVO.-** Someter el acuerdo a la condición suspensiva de existencia de crédito suficiente para atender las obligaciones; a sustanciar mediante la aprobación por el Pleno de expediente de modificación de créditos con cargo al Remanente General de Tesorería resultado de la Liquidación del ejercicio 2015, según providencia de la Teniente de Alcalde de Contratación.

**27º.- DESPACHO DE URGENCIA:**  
**EXPEDIENTE DE MODIFICACIÓN DE**  
**CRÉDITOS Nº 26 AL PRESUPUESTO**  
**PRORROGADO A 1/01/2016.**

Fora de l'orde del dia i prèvia unànime declaració d'urgència motivada en la necessitat disposar de consignació pressupostària per a dur a terme l'execució de la resolució de la concessió de l'escola infantil Fopnt del Gerro i la continuïtat del servici, es va incloure el punt següent:

**Expedient de Modificació de crèdits núm. 26 per crèdits extraordinaris amb càrrec al amb càrrec al RTGG, a 31-desembre 2015.**

Havent donat compte la providència de la tinenta d'alcalde de l'Àrea de Sostenibilitat i atenció a la Ciutadania a fi que s'incoe expedient de modificació de crèdits en el pressupost municipal 2016 amb càrrec al RTGG.

ATÉS que la liquidació del pressupost 2015 ha sigut aprovada per acord de JGL de 30 de març del 2016 i que la magnitud RTGG-superàvit 2015 resulta en quantia suficient per a finançar les actuacions que es pretenen portar a efecte en els termes de la providència esmentada.

ATÉS Que els recursos utilitzats per a les actuacions finançades amb càrrec a RTGG es troben entre els autoritzats per l'art. 36 del R.D. 500/90. S'estima que el RTGG resultant de la liquidació de l'exercici 2.015 serà suficient per a atendre la present incorporació de romanents.

ATÉS que com indica la providència es pretén atendre crèdits per a fer front a aspectes de política de gasto que es consideren prioritaris per este equip de Govern:

- Projecte de construcció i explotació de l'Escola Infantil

Fuera del orden del día y previa unánime declaración de urgencia motivada en la necesidad de disponer de consignación presupuestaria para llevar a cabo la ejecución de la resolución de la concesión de la escuela infantil Fuente del Jarro y la continuidad del servicio, se incluyó el siguiente punto:

**Expediente de Modificación de créditos n° 26 por créditos extraordinarios con cargo al con cargo al RTGG, a 31-diciembre 2015.**

Dada cuenta la providencia de la Teniente de Alcalde del Área de Sostenibilidad y atención a la Ciudadanía al objeto de que se incoe expediente de modificación de créditos en el presupuesto municipal 2016 con cargo al RTGG.

CONSIDERANDO que la liquidación del presupuesto 2015 ha sido aprobada por acuerdo de JGL de 30 de marzo de 2016 y que la magnitud RTGG-superávit 2015 resulta en cuantía suficiente para financiar las actuaciones que se pretenden llevar a efecto en los términos de la providencia citada.

CONSIDERANDO Que los recursos utilizados para las actuaciones financiadas con cargo a R.T.G.G. se encuentran entre los autorizados por el art. 36 del R.D. 500/90. Se estima que el R.T.G.G. resultante de la liquidación del ejercicio 2.015 será suficiente para atender la presente incorporación de remanentes.

CONSIDERANDO que como indica la providencia se pretende atender créditos para hacer frente a aspectos de política de gasto que se consideran prioritarios por este equipo de Gobierno:

- Proyecto de construcción y explotación de la Escuela Infantil

Font del Gerro, per a fer front als  
gastos de resolució del contracte  
per renúncia unilateral.

Fuente del Jarro, para hacer frente  
a los gastos de resolución del  
contrato por renuncia unilateral.

En conseqüència i vist  
l'informe de l'interventor acctal.  
De 21 d'abril del 2016, el Ple per  
UNANIMITAT ACORDA:

PRIMER.- Aprovar la  
modificació de crèdits núm. 26,  
d'acord amb els antecedents i  
segons el següent resum:

En consecuencia y visto el  
informe del Interventor Acctal. de  
21 de abril de 2016, el Pleno por  
UNANIMIDAD ACUERDA:

PRIMERO.- Aprobar la  
modificación de créditos nº 26, de  
acuerdo con los antecedentes y  
según el siguiente resumen

ESTAT DE GASTOS  
Crèdit extraordinari

APLICACIÓ	CONCEPTE	IMPORT
3210 - 62200	Educació preescolar i primària - Edificis i altres construccions	907.864,74
	Import total gastos .....	

ESTAT D'INGRESSOS

APLICACIÓ	CONCEPTE	IMPORT
87000	Disposició RTGG (+)	907.864,74
	Import total ingresos .....	

ESTADO DE GASTOS  
Crédito extraordinario

APLICACIÓN	CONCEPTO	IMPORTE
3210 - 62200	Educación preescolar y primaria - Edificios y otras construcciones	907.864,74
	Importe total gastos .....	907.864,74

ESTADO DE INGRESOS

APLICACIÓN	CONCEPTO	IMPORTE
87000	Disposición RTGG (+)	907.864,74
	Importe total ingresos .....	907.864,74

SEGON.- Exposar al públic, en el tauler d'anuncis i en el "Butlletí Oficial de la província", pel termini de quinze dies hàbils, a comptar del següent al de la publicació en este, posant a disposició del públic la corresponent documentació durant el termini del qual, els interessats podran examinar-la i presentar reclamacions davant del Ple (Art. 169.1 del RDL /2004).

TERCER.-Considerar definitivament aprovat l'expedient, si durant l'esmentat període no s'hagueren presentat reclamacions, procedint-se a la publicació definitiva de la modificació del pressupost general 2016, resumida per capítols, i la seua comunicació a l'Administració de l'Estat i Comunitat Autònoma.

#### **28é.- PRECS I PREGUNTES**

**S'entreguen les següents contestacions per escrit, a preguntes formulades en sessions anteriors:**

*"En relació a la seua petició d'informació sobre el procés de concurs d'Uniformitat de la Policia Local de Paterna, els comuniquen que tenen a la seua disposició l'expedient en el Departament de Contractació d'este Ajuntament i que poden passar a consultar-lo quan vostés consideren oportú.*

*Signat. Eva Pérez López  
Tinente d'alcalde de  
Sostenibilitat i Atenció a la  
Ciudadania"*

**"A/A DEL GRUP MUNICIPAL PP DE  
PATERNA.**

SEGUNDO.- Exponer al público, en el tablón de anuncios y en el "Boletín Oficial de la Provincia", por el plazo de quince días hábiles, a contar desde el siguiente al de la publicación en éste, poniendo a disposición del público la correspondiente documentación durante cuyo plazo, los interesados podrán examinarlo y presentar reclamaciones ante el Pleno (Artº 169.1 del R.D.L. /2004).

TERCERO.-Considerar definitivamente aprobado el expediente, si durante el citado período no se hubiesen presentado reclamaciones, procediéndose a la publicación definitiva de la modificación del presupuesto general 2016, resumida por capítulos, y su comunicación a la Administración del Estado y Comunidad Autónoma.

#### **28º.- RUEGOS Y PREGUNTAS**

**Se entregan las siguientes contestaciones por escrito, a preguntas formuladas en sesiones anteriores:**

*"En relación a su petición de información sobre el proceso de concurso de Uniformidad de la Policía Local de Paterna, les comunico que tienen a su disposición el expediente en el Departamento de Contratación de este Ayuntamiento y que puedan pasar a consultarlo cuando ustedes consideren oportuno.*

*Fdo. Eva Pérez López  
Tte. Alcalde de  
Sostenibilidad y Atención a la  
Ciudadanía"*

**"A/A DEL GRUPO MUNICIPAL PP  
DE PATERNA.**

En contestació a la seua pregunta sobre el cens de famílies i entitats de Paterna disposades a cedir immobles, mitjans materials i econòmics que l'Ajuntament disposava, així com els recursos sanitaris, entenem sobre els refugiats:

Tota aquella família que voldria participar cedint algun dels seus immobles o una altra ajuda haurà de posar-se en contacte amb l'Ajuntament.

Per a això es va habilitar enllaç directe en la pàgina web de l'Ajuntament tant per a cessió d'immobles com a famílies acollidores, a les quals se'ls donarà tràmit en el moment existisquen protocols d'actuació, sent en estos moments competència estatal les decisions que es prenguen respecte d'això.

L'única forma seria la col·laboració amb les distintes ONGs que estan treballant en el tema.

Paterna, 27 d'abril del 2016

El tinent d'alcalde de Protecció a les Persones i Participació Ciutadana

Signat: Julio Fernández Piqueras"

El Sr. Ferri pregunta si hi ha previsions de tancar les portes del parc Central a la qual cosa l'alcalde respon que està previst motoritzar les portes tenint en compte l'accident ocorregut en eixe servici.

La Sra. Serrano, del Grup PASIP pregunta si tenen previst regularitzar la situació del lloc d'interventor, sense funcionari d'habilitació nacional. Pregunta si s'ha sol·licitat un nou funcionari

En contestación a su pregunta sobre el censo de familias y entidades de Paterna dispuestas a ceder inmuebles, medios materiales y económicos que el Ayuntamiento disponía, así como los recursos sanitarios, entendemos sobre los Refugiados:

Toda aquella familia que quisiera participar cediendo alguno de sus inmuebles u otra ayuda deberá ponerse en contacto con el Ayuntamiento.

Para ello se habilitó enlace directo en la página web del ayuntamiento tanto para cesión de inmuebles como familias acogedoras, a las que se les dará trámite en el momento existan protocolos de actuación, siendo en estos momentos competencia estatal las decisiones que se tomen al respecto.

La única forma sería la colaboración con las distintas ONGs que están trabajando en el tema.

Paterna, a 27 de abril de 2016

El Teniente Alcalde de Protección a las Personas y Participación Ciudadana

Fdo: Julio Fernández Piqueras"

El Sr. Ferri pregunta si hay previsions de cerrar las puertas del Parque Central a lo que el Alcalde responde que está previsto motorizar las puertas habida cuenta del accidente ocurrido en ese servicio.

La Sra. Serrano, del Grupo PASIP pregunta si tienen previsto regularizar la situación del puesto de Interventor, sin funcionario de habilitación nacional. Pregunta si se ha solicitado un nuevo

ja que ha transcorregut molt de temps des que se'n va anar l'anterior i també la interventora nomenada en concurs.

La Sra. Serrano, del Grup PASIP pregunta si tenen previst regularitzar la situació del lloc d'interventor, sense funcionari d'habilitació nacional. Pregunta si s'ha sol·licitat un nou funcionari ja que ha transcorregut molt de temps des que se'n va anar l'anterior i també la interventora nomenada en concurs.

El Sr. alcalde contesta en els termes següents: "En primer lloc per a felicitar el magnífic treball que està fent el Sr. Berga i, d'altra banda dir que la plaça com bé diu ha sigut guanyada per una interventora i ens va comunicar, la possibilitat d'anar-se'n en Comissió de Servicis com a tesorera a la Diputació de València. Vam firmar la Comissió de Servici i es va comunicar a la Direcció General d'Administracions locals, que no s'anava a cobrir la plaça durant eixos sis mesos. I a partir d'ací, sí que és cert que hi ha una sèrie de discrepàncies que haurem de valorar.. però bo, evidentment açò és una cosa temporal, no sabem si seran els sis mesos però evidentment, si que cal, d'alguna manera cobrir eixa plaça.

Nosaltres hem manat un escrit a la Direcció General d'Administracions locals, dient que no es va a cobrir la plaça de moment i des de la Direcció General no s'ha contestat. Entenem que si haguera tingut algun problema ens hagueren contestat i hagueren dit: Senta no. Ha de cobrir-la o hem de cobrir-la des de la Direcció General. En estos moments no se'ns ha contestat en cap sentit. De totes maneres sí que dir-los que com bé han dit, hi ha alguns inconvenients per Secretaria General i ja hem parlat per a veure

funcionario ya que ha transcurrido mucho tiempo desde que se fue el anterior y también la interventora nombrada en concurso.

La Sra. Serrano, del Grupo PASIP pregunta si tienen previsto regularizar la situación del puesto de Interventor, sin funcionario de habilitación nacional. Pregunta si se ha solicitado un nuevo funcionario ya que ha transcurrido mucho tiempo desde que se fue el anterior y también la interventora nombrada en concurso.

El Sr. Alcalde contesta en los siguientes términos: "En primer lugar para felicitar el magnífico trabajo que está haciendo el Sr. Berga y, por otra parte decir que la plaza como bien dice ha sido ganada por una Interventora y nos comunicó, la posibilidad de irse en Comisión de Servicios como Tesorera a la Diputación de Valencia. Firmamos la Comisión de Servicio y se comunicó a la Dirección General de Administraciones Locales, que no se iba a cubrir la plaza durante esos seis meses. Y a partir de ahí, sí que es cierto que hay, bueno, una serie de discrepancias que tendremos que valorar.. pero bueno, evidentemente esto es algo temporal, no sabemos si serán los seis meses pero evidentemente, si que hay que, de alguna manera hay que cubrir esa plaza.

Nosotros hemos mandado un escrito a la Dirección General de Administraciones Locales, diciendo que no se va a cubrir la plaza de momento y desde la Dirección General no se ha contestado. Entendemos que si hubiera tenido algún problema nos hubieran contestado y hubieran dicho: Oiga no. Tiene que cubrirla o tenemos que cubrirla desde la Dirección General. En estos momentos no se nos ha contestado en ningún sentido. De todas formas sí que decirles que como bien han dicho,

de quina manera es pot solucionar el problema. Gràcies.”

El Sr. Lucas pregunta sobre el naixement de la Font del Gerro, i si existia algun conveni sobre l'ús de la instal·lació.

La Sra. Gayá sol·licita aclariment sobre l'aplicació de l'art. 10 de l'Ordenança d'animals, exposant que s'ha multat passejadors de gossos per transitar en una zona de la Canyada que no està senyalitzada com a zona exclosa per a eixa activitat.

La Sra. Campos indica que demanarà dades i li ho traslladarà.

La Sra. Salvador, del grup Popular, felicita la companyia Ananda Dansa pel premi MAX obtingut.

Fa així mateix una reflexió sobre la possibilitat de començar abans els plens en atenció al públic assistent.

El Sr. alcalde se suma a la felicitació a “Ananda Dansa” i anuncia que intentaran que es repose l'obra “Pinoxxio” a Paterna.

La Sra. Villajos presenta dos escrits, contenint prec i preguntes del tenor següent:

*“- Estat d'execució de l'acord Plenari de 25 de novembre del 2015 sobre LA RETIRADA DELS QUADROS DELS ALCALDES FRANQUISTES I ALTRES REPRESENTANTS PÚBLICS no elegits en les urnes.*

*- Qui va firmar la sol·licitud de Revisió Cadastral que va entrar en vigor en 2007.*

hay algunos reparos por Secretaría General y ya hemos hablado para ver de qué manera se puede solucionar el problema. Gracias.”

El Sr. Lucas pregunta acerca del nacimiento de la Font del Gerro, y si existía algún convenio sobre el uso de la instalación.

La Sra. Gayá solicita aclaración sobre la aplicación del art. 10 de la Ordenanza de animales, exponiendo que se ha multado a paseante de perros por transitar en una zona de La Canyada que no está señalizada como zona excluida para esa actividad.

La Sra. Campos indica que recabará datos y le dará traslado.

La Sra. Salvador, del grupo Popular, felicita a la compañía Ananda Dansa por el premio MAX obtenido.

Hace asimismo una reflexión acerca de la posibilidad de comenzar antes los Plenos en atención al público asistente.

El Sr. Alcalde se suma a la felicitación a “Ananda Dansa” y anuncia que van a intentar que se reponga la obra “Pinoxxio” en Paterna.

La Sra. Villajos presenta dos escritos, conteniendo ruegos y preguntas del siguiente tenor:

*“- Estado de ejecución del acuerdo Plenario de 25 de Noviembre de 2015 sobre LA RETIRADA DE LOS CUADROS DE LOS ALCALDES FRANQUISTAS Y OTROS REPRESENTANTES PUBLICOS no elegidos en las urnas.*

*- Quién firmó la solicitud de Revisión Catastral que entro en vigor en 2007.*

- *Una vegada concedida com es va aplicar i en quin termini.*

*Preguntes realitzades pel GM PP de Paterna en la sessió Plenària Ordinària celebrada el passat 27 d'abril del 2016, dins de l'apartat Preguntes de Corporatius."*

Finalment la Sra. Villajos prega al Sr. Ramón suport per a la proposta de baixada del tipus d'IBI, que este últim rebutja.

I sense més assumptes per tractar, la Presidència alça la sessió a les vint-i-tres hores i quaranta-cinc minuts, i de tot això, com a secretària, en done fe.

- *Una vez concedida como se aplico y en qué Plazo.*

*Preguntas realizadas por el GM PP de Paterna en la sesión Plenaria Ordinaria celebrada el pasado 27 de Abril de 2016, dentro del apartado Preguntas de Corporativos."*

Finalmente la Sra. Villajos ruega al Sr. Ramón apoyo para la propuesta de bajada del tipo de IBI, que éste último rechaza.

Y no habiendo más asuntos que tratar, por la Presidencia se levanta la sesión, siendo las veintitrés horas y cuarenta y cinco minutos de lo cual, como Secretaria, doy fe.