



AJUNTAMENT DE
Paterna

NÚM.6/2016

ACTA DE LA SESIÓN ORDINARIA CELEBRADA POR EL AYUNTAMIENTO PLENO
DE MIÉRCOLES, 27 DE ABRIL DE 2016.

SEÑORES ASISTENTES

ALCALDE-PRESIDENTE

D. Juan Antonio Sagredo Marco

GRUPO SOCIALISTA

TENIENTES DE ALCALDE

D^a. Nuria Campos Moragón

D. José Manuel Mora Zamora

D^a. Eva Pérez López

D. Julio Fernández Piqueras

D^a. Francisca Periche Chinillach

GRUPO POPULAR

CONCEJALES

D^a. Elena Martínez Guillem

D^a. M^a Ángeles Salvador López

D. Vicente Sales Sahuquillo

D^a. Flor Maria Villajos Rodríguez

D. Juan Sánchez Mancebo

D^a. Marisa Ferré Cortés

GRUPO COMPROMIS PER PATERNA

CONCEJALES

D. Juan Manuel Ramón Paul

D^a. Neus Herrero Sebastián

D. Carles Martí Balaguer

D^a. Carmen Gayá Ballester

D^a. M^a Dolores Guillem Periche

D. Santiago Lucas Lerma

GRUPO CIUDADANOS PATERNA

CONCEJALES

D. Jorge Jesús Ibáñez Benlloch

D. Jorge Ochando Cantero

D. Raul Babí de Jesús

Pl. Ingeniero Castells, 1
46980 Paterna (Valencia)
Tel: 96 137 96 00
www.paterna.es

Acta firmada electronicamente como se especifica al margen



Código seguro Verificación: 04MWM5NmQzNGMyMWJhZTg1

ACTA 6_16 Para verificar el documento acceder a: <https://sedepaterna.sede.dival.es/opencms/opencms/index.html>



AJUNTAMENT DE
Paterna

D^a. Laura Almagro Juan

GRUPO PATERNA SI PUEDE

CONCEJALES

D. Frederic Ferri i Gómez
D. Beatriz Serrano Nieto

GRUPO ESQUERRA UNIDA DEL PAÍS VALENCIÀ

CONCEJALES

D. Francisco Javier Parra Molina

INTERVENTOR ACCTAL.

D. Francisco Berga Martínez

SECRETARIA

Dña. Teresa Moran Paniagua

OFICIAL MAYOR

D. Jorge Vicente Vera Gil

ORDEN DEL DÍA

1º.-OFICINA DE SECRETARÍA.- APROBACIÓN DEL ACTA DE LA SESIÓN ANTERIOR, N°5/2016 DE 30 DE MARZO.

2º.-OFICINA DE SECRETARÍA.- DISPOSICIONES Y CORRESPONDENCIA.- DACIÓN CUENTA DE DISPOSICIONES OFICIALES DEL ESTADO, COMUNIDAD AUTÓNOMA Y PROVINCIA.

3º.-OFICINA DE SECRETARIA.- DACIÓN CUENTA Y EJECUCIÓN, EN SU CASO, DE SENTENCIAS Y AUTOS.

ASESORÍA JURÍDICA

I) DACIÓN CUENTA DE LA SENTENCIA N° 77/16, DE DIEZ DE MARZO, DICTADA POR EL JUZGADO DE LO CONTENCIOSO-ADMINISTRATIVO N° UNO DE VALENCIA, POR LA QUE SE DESESTIMA EL RECURSO CONTENCIOSO-ADMINISTRATIVO, PROCEDIMIENTO ABREVIADO N° 449/15, INTERPUESTO POR LUCÍA OTERO KLONOWSKI EN MATERIA DE RESPONSABILIDAD PATRIMONIAL.

Pl. Ingeniero Castells, 1
46980 Paterna (Valencia)
Tel: 96 137 96 00
www.paterna.es

Acta firmada electronicamente como se especifica al margen



Código seguro Verificación: 04MWM5NmQzNGMyMWJhZTg1

ACTA 6_16 Para verificar el documento acceder a: <https://sedepaterna.sede.dival.es/opencms/opencms/index.html>



AJUNTAMENT DE
Paterna

II) DACIÓN CUENTA DE LA SENTENCIA N° 81/16, DE DIEZ DE MARZO, DICTADA POR EL JUZGADO DE LO CONTENCIOSO-ADMINISTRATIVO N° NUEVE DE VALENCIA, POR LA QUE SE DESESTIMA EL RECURSO CONTENCIOSO-ADMINISTRATIVO, PROCEDIMIENTO ABREVIADO N° 61/15, INTERPUESTO POR M^a ANGELES BOIGUES MARTÍNEZ EN MATERIA DE RESPONSABILIDAD PATRIMONIAL.

GESTIÓN TRIBUTARIA

I) DACIÓN CUENTA DE LA SENTENCIA N° 95/16, DE 3 DE MARZO, DE LA SALA DE LO CONTENCIOSO-ADMINISTRATIVO DEL TSJ DE LA COMUNITAT VALENCIANA, POR LA QUE SE ESTIMA PARCIALMENTE EL RECURSO DE APELACIÓN INTERPUESTO POR HELADOS Y POSTRES, SA CONTRA LA SENTENCIA N° 203/15, DE 24 DE JUNIO, DEL JUZGADO DE LO CONTENCIOSO-ADMINISTRATIVO N° 1 DE VALENCIA, LA CUAL SE REVOCA SÓLO EN CUANTO A LA CONDENA EN COSTAS, QUE QUEDA SIN EFECTO.

II) AUTO DE 10 DE MARZO DE 2016 DEL JUZGADO DE LO CONTENCIOSO-ADMINISTRATIVO N° 3 DE VALENCIA POR EL QUE SE ACUERDA DENEGAR LA EXTENSIÓN DE EFECTOS DE LA SENTENCIA DE 22 DE MAYO DE 2015 A D^{ña} MARIA ÁNGELES Y D. ANGEL PINTADO MARTÍNEZ, EN LA PIEZA SEPARADA N° 1.

III) DACIÓN CUENTA DE LA SENTENCIA N° 82/2016, DE 11 DE MARZO, DEL JUZGADO DE LO CONTENCIOSO-ADMINISTRATIVO N° 3 DE VALENCIA, POR LA QUE SE DESESTIMA EL RECURSO INTERPUESTO POR D. ENRIQUE Y D^{ña}. MARIA CONSUELO VELERT SANZ EN MATERIA DE LIQUIDACIONES DEL IIVTNU.

IV) DACIÓN CUENTA DE LA SENTENCIA N° 102/2016, DE 1 DE ABRIL, DEL JUZGADO DE LO CONTENCIOSO-ADMINISTRATIVO N° 3 DE VALENCIA, POR LA QUE SE DESESTIMA EL MOTIVO DE INADMISIÓN Y EL RECURSO INTERPUESTO POR D. JOSÉ VALERO MARTÍNEZ EN MATERIA DE LIQUIDACIONES DEL IIVTNU.

V) DACIÓN CUENTA DE LA SENTENCIA N° 124/16, DE 17 DE MARZO, DE LA SALA DE LO CONTENCIOSO-ADMINISTRATIVO DEL TSJ DE LA COMUNITAT VALENCIANA, POR LA QUE SE DESESTIMA, POR RAZÓN DE LA CUANTÍA, EL RECURSO DE APELACIÓN INTERPUESTO POR EL AYUNTAMIENTO DE PATERNA CONTRA LA SENTENCIA N° 236/15, DE 16 DE SEPTIEMBRE, DEL JUZGADO DE LO CONTENCIOSO-ADMINISTRATIVO N° 1 DE VALENCIA, EN MATERIA DE LIQUIDACIONES DEL IIVTNU.

SECCIÓN PLANEAMIENTO URBANÍSTICO

I) DACIÓN CUENTA DE LA SENTENCIA ESTIMATORIA RECAÍDA EN EL RECURSO CONTENCIOSO N.º 310/2016 INTERPUESTO POR VICENTE, JOSÉ FCO Y LUIS MARTÍNEZ ANDREU CONTRA LA RESOLUCIÓN DE ALCALDÍA N.º 1.949, DE 9/06/2015; EN MATERIA DE JUSTIPRECIO RESPECTO A LA EXPROPIACIÓN DE LA PARCELA SITA EN C/ MANISES, N.º 35.

4º.-OFICINA DE SECRETARÍA.- DACIÓN CUENTA DEL DECRETO DE ALCALDÍA NÚM. 1470 DE 20/04/2016, POR EL QUE SE MODIFICA EL DECRETO DE ALCALDÍA NÚM. 3460 DE 21/10/2016, EN LO RELATIVO A LA COMPOSICIÓN DE

Pl. Ingeniero Castells, 1
46980 Paterna (Valencia)
Tel: 96 137 96 00
www.paterna.es

Acta firmada electronicamente como se especifica al margen



Código seguro Verificación: 04MWM5NmQzNGMyMWJhZTg1

ACTA 6_16 Para verificar el documento acceder a: <https://sedepaterna.sede.dival.es/opencms/opencms/index.html>



AJUNTAMENT DE
Paterna

LA JUNTA DE GOBIERNO LOCAL, RESOLVIENDO CESAR COMO MIEMBRO DE LA MISMA A LA CONCEJALA DEL GRUPO POPULAR DÑA. ELENA MARTÍNEZ GUILLEM.

5°.-CONVIVENCIA.- DACIÓN CUENTA CREACIÓN SERVICIO WHATSAPP MUNICIPAL.

6°.-CONVIVENCIA.- CONCIERTO CON EDETANIA BUS PARA PROLONGACIÓN LÍNEA 140 CON DESTINO A CENTRO DE ESPECIALIDADES DE BURJASSOT Y HOSPITAL LA FÉ.

7°.-SECCIÓN PLANEAMIENTO URBANÍSTICO.- MODIFICACIÓN PUNTUAL N.º 9 DEL PLAN PARCIAL DEL SECTOR 1 DEL PGOU, PRESENTADA POR HNOS. ANDÚJAR Y NAVARRO, S.L., JOR PATERNA, S.L. Y ANTONIO ANDÚJAR RAMOS: INICIO TRAMITACIÓN EVALUACIÓN AMBIENTAL Y TERRITORIAL ESTRATÉGICA.

8°.-SECCIÓN CONTRATACIÓN.- PROPUESTA DE APROBACIÓN DEL EXPEDIENTE DE CONTRATACIÓN Y PLIEGOS DE CONDICIONES PARA LA LICITACIÓN DEL SERVICIO DE GRUA MUNICIPAL.

9°.-INFRAESTRUCTURAS.- PROPUESTA DE APROBACIÓN DE CONVENIO CON LA ENTIDAD METROPOLITANA PARA EL TRATAMIENTO DE RESIDUOS, PARA LA CONSTRUCCIÓN Y EXPLOTACIÓN DE UN ECOPARQUE DE GESTIÓN METROPOLITANA EN PATERNA EN LOS TERRENOS PROPUESTOS POR EL AYUNTAMIENTO DE PATERNA.

10°.-PROMOCIÓN Y DINAMIZACIÓN MUNICIPAL.- CONCESIÓN SUBVENCIÓN A FEDERACIÓN INTERPENYAS PATERNA.

11°.-PROMOCIÓN Y DINAMIZACIÓN MUNICIPAL.- CONCESIÓN SUBVENCIÓN A FEDERACIÓN INTERCOMPARSAS PATERNA.

12°.-PROMOCIÓN Y DINAMIZACIÓN MUNICIPAL.- CONCESIÓN SUBVENCIÓN A REAL COFRADÍA DEL SANTÍSIMO CRISTO DE LA FE Y SAN VICENTE FERRER.

13°.-PROMOCIÓN Y DINAMIZACIÓN MUNICIPAL.- RATIFICACIÓN ACUERDO PLENO DECLARANDO FIESTA DE INTERÉS TURÍSTICO NACIONAL LA CORDÀ DE PATERNA.

14°.-GESTIÓN IBI.- DACIÓN CUENTA PROVIDENCIA ALCALDÍA SOLICITANDO A CATASTRO APLICACIÓN A LOS VALORES CATASTRALES DE LOS COEFICIENTES QUE PARA SU DECREMENTO ESTABLEZCA LA LPGE PARA 2017.

15°.-PATRIMONIO.- RECONOCIMIENTO DE CRÉDITO CORRESPONDIENTE A GASTOS PENDIENTES A 31/01/16 DE COMUNIDAD DE LAS VIVIENDAS MUNICIPALES SITAS EN LA CALLE VIRGEN DE MONTIEL N° 35 PTAS. 15, 16, 17 Y 18 Y A LA TAMER DE LA VIVIENDA MUNICIPAL EN CALLE RAMÓN Y CAJAL N° 17 PTA. 13ª.

16°.-PATRIMONIO.- AMPLIANDO EL OBJETO DE DESLINDE DEL CAMINO EN PARTIDA DE PATIÑO, POLÍGONO 2, TRAVESÍA ENTRE EL CAMINO DEL BARRANCO HONDO AL PLA DEL POU Y BARRANCO HONDO A LA CAÑADA A TODOS LOS

Pl. Ingeniero Castells, 1
46980 Paterna (Valencia)
Tel: 96 137 96 00
www.paterna.es

Acta firmada electronicamente como se especifica al margen



Código seguro Verificación: 04MWM5NmQzNGMyMWJhZTg1

ACTA 6_16 Para verificar el documento acceder a: <https://sedepaterna.sede.dival.es/opencms/opencms/index.html>



AJUNTAMENT DE
Paterna

PROPIETARIOS AFECTADOS EN EL TRAMO COMPRENDIDO ENTRE LAS PARCELAS 129 Y 118 DEL POLÍGONO 2.

17°.-PATRIMONIO.- DECLARANDO LA CADUCIDAD DE LA CONCESIÓN DE LA PARCELA DE 1902 M2 INSCRITA EN EL REGISTRO DE LA PROPIEDAD AL N° 15889, OTORGADA AL PATRONATO INTERMUNICIPAL FRANCISCO ESTEVE; AUTORIZANDO LA CESIÓN EN PRECARIO E INICIANDO UN NUEVO EXPEDIENTE ADMINISTRATIVO PARA LA CONCESIÓN POR ADJUDICACIÓN DIRECTA AL PATRONATO INTERMUNICIPAL FRANCISCO ESTEVE DE LA PARCELA ARRIBA INDICADA Y DE LAS INSTALACIONES CONSTRUIDAS SOBRE LA MISMA.

18°.-PATRIMONIO.- CESIÓN DEL USO DE LA PARCELA SP (UE2) DEL SECTOR 1 A LA ENTIDAD METROPOLITANA PARA EL TRATAMIENTO DE RESIDUOS ENTRE PARA LA CONSTRUCCIÓN Y EXPLOTACIÓN DE UN ECOPARQUE.

19°.-INTERVENCIÓN.- RECONOCIMIENTO EXTRAJUDICIAL DE CRÉDITOS N°3/16.

20°.-INTERVENCIÓN.- DACIÓN CUENTA APROBACIÓN LIQUIDACIÓN DEL PRESUPUESTO CORRESPONDIENTE AL EJERCICIO 2015.

21°.-OFICINA DE SECRETARÍA.- PROPUESTA PRESENTADA POR EL GRUPO POPULAR, AL AMPARO DE LO PREVISTO EN EL ART. 116 DE LA LEY 8/2010 PARA SU DEBATE Y VOTACIÓN EN PLENO: REDUCCIÓN DEL TIPO IMPOSITIVO DEL I.B.I..

22°.-OFICINA DE SECRETARÍA.- PROPUESTA PRESENTADA POR EL GRUPO CIUDADANOS, AL AMPARO DE LO PREVISTO EN EL ART. 116 DE LA LEY 8/2010 PARA SU DEBATE Y VOTACIÓN EN PLENO: MODIFICACIONES PRESUPUESTARIAS.

23°.-OFICINA DE SECRETARÍA.- DACIÓN CUENTA POR PARTE DE ALCALDÍA DE ASUNTOS DE INTERÉS MUNICIPAL:

I) DACIÓN CUENTA DE LA EVOLUCIÓN DEL DESEMPLEO EN EL TÉRMINO MUNICIPAL DE PATERNA.

II) DACIÓN CUENTA ESTADO EJECUCIÓN AL PRESUPUESTO PRORROGADO A 31/03/2016.

24°.-OFICINA DE SECRETARÍA.- CONTROL Y FISCALIZACIÓN DE LA ACTUACIÓN DE LOS ÓRGANOS DE GOBIERNO (ART° 46.2.E LRRL):

I) DACIÓN CUENTA DE LOS DECRETOS DE ALCALDÍA Y CONCEJALES CON FACULTADES DELEGADAS DEL N°1180 DE 22/03/2016 AL N°1478 DE 20/04/2016.

II) DACIÓN CUENTA DE LAS ACTAS DE LA JUNTA DE GOBIERNO LOCAL N° 9, 10, 11, 12, 13 Y 14/2016, DE FECHA 14, 17, 23 Y 30 DE MARZO, Y 1 Y 11 DE ABRIL, RESPECTIVAMENTE.

III) INFORME DE INTERVENCIÓN EN CUMPLIMIENTO DE LO DISPUESTO EN EL ART. 218 DEL TRLHL (REDACCIÓN DADA POR LA LEY 27/2013 DE 27 DE

Pl. Ingeniero Castells, 1
46980 Paterna (Valencia)
Tel: 96 137 96 00
www.paterna.es

Acta firmada electronicamente como se especifica al margen



Código seguro Verificación: 04MWM5NmQzNGMyMWJhZTg1

ACTA 6_16 Para verificar el documento acceder a: <https://sedepaterna.sede.dival.es/opencms/opencms/index.html>



AJUNTAMENT DE
Paterna

DICIEMBRE DE RACIONALIZACIÓN Y SOSTENIBILIDAD DE LA ADMINISTRACIÓN LOCAL).

25°.-SECCIÓN PARTICIPACIÓN CIUDADANA.- MOCIONES:

I)GRUPO CIUDADANOS 13/4/2016 N° REG 2016009203.- MOCIÓN "MODIFICACIÓN ORDENANZA IMPUESTO SOBRE EL INCREMENTO DE VALOR DE LOS TERRENOS DE NATURALEZA URBANA".

II) GRUPO SOCIALISTA 20/4/2016 N° REG 2016010066.- MOCIÓN "MUNICIPIO INDUSTRIAL ESTRATÉGICO".

III) GRUPO COMPROMÍS 21/04/2016 N° REG 201601308.- MOCIÓN "ENTÉN EL TEU POBLE AMB PICTOGRAMES".

IV) GRUPO COMPROMÍS 21/4/2016 N° REG 2016010310.- MOCIÓN "PER A LA CREACIÓ D'UN PLA MUNICIPAL DE PREVENCIÓ I ATENCIÓ D'ACCIDENTS CARDIOVASCULARS".

V) GRUPO PASIP 21/04/2016 N° REG 2016010391 MOCIÓN " SOBRE EL USO DEL GLIFOSATO".

VI) GRUPO PASIP 21/04/2016 N° REG 2016010392 MOCIÓN " PARA LA CREACIÓN DE PROTOCOLO DE BUENAS PRÁCTICAS".

VII) GRUPO PP 22/04/2016 N° REG 2016010472 MOCIÓN "HOMENAJE VÍCTIMAS DEL TERRORISMO".

VIII) GRUPO CIUDADANOS 22/04/2016 N° REG 2016010510 MOCIÓN "FACTORIA TESLA MOTORS".

IX) GRUPO PP 22/04/2016 N° REG 2016010541 MOCIÓN "INFORMACIÓN GRUPOS EN MEDIOS MUNICIPALES".

26°.-DESPACHO DE URGENCIA: RESOLUCIÓN DEL CONTRATO DE CONSTRUCCIÓN Y EXPLOTACIÓN DEL SERVICIO PÚBLICO DE ESCUELA INFANTIL EN EL POLÍGONO INDUSTRIAL FUENTE DEL JARRO POR RENUNCIA UNILATERAL DEL CONCESIONARIO.

27°.- DESPACHO DE URGENCIA: EXPEDIENTE DE MODIFICACIÓN DE CRÉDITOS N° 26 AL PRESUPUESTO PRORROGADO A 1/01/2016.

28°.- RUEGOS Y PREGUNTAS.

APERTURA DE LA SESIÓN

En la Villa de Paterna, siendo las diecinueve horas del día 27 de abril de 2016, se reúnen en primera convocatoria, los señores

Pl. Ingeniero Castells, 1
46980 Paterna (Valencia)
Tel: 96 137 96 00
www.paterna.es

Acta firmada electronicamente como se especifica al margen



Código seguro Verificación: 04MWM5NmQzNGMyMWJhZTg1

ACTA 6_16 Para verificar el documento acceder a: <https://sedepaterna.sede.dival.es/opencms/opencms/index.html>



AJUNTAMENT DE
Paterna

arriba reseñados, al objeto de celebrar la sesión ordinaria, para la que han sido citados en tiempo y forma oportunos.

Actúa como Interventor D. Francisco Berga Martínez.

Actúa como Secretaria Dña. Teresa Morán Paniagua.

Asiste a la sesión el Sr. Oficial Mayor, D. Jorge Vicente Vera Gil.

Declarado abierto el acto por la Presidencia, se pasa al estudio y acuerdo, en su caso, de los puntos consignados en el Orden del día. A saber:

1º.- OFICINA DE SECRETARIA.-APROBACIÓN DEL ACTA DE LA SESIÓN ANTERIOR, N°5/2016 DE 30 DE MARZO.

Dada cuenta del acta N° 5/2016 del Pleno, correspondiente a la sesión celebrada en fecha 30/03/2016, el Pleno la encuentra conforme y por **UNANIMIDAD** procede a su aprobación.

2º.- OFICINA DE SECRETARIA.-DISPOSICIONES Y CORRESPONDENCIA.- DACIÓN CUENTA DE DISPOSICIONES OFICIALES DEL ESTADO, COMUNIDAD AUTÓNOMA Y PROVINCIA.- Dada cuenta de las disposiciones oficiales publicadas según a continuación se transcribirá, el Pleno se da por enterado:

BOE 82, de 5 de abril de 2016.- Orden ECD/462/2016, de 31 de marzo, por la que se regula el procedimiento de incorporación del alumnado a un curso de Educación Secundaria Obligatoria o de Bachillerato del sistema educativo definido por la Ley Orgánica 8/2013, de 9 de diciembre, para la mejora de la calidad educativa, con materias no superadas del currículo anterior a su implantación.

BOE 82, de 5 de abril de 2016.- Resolución de 4 de abril de 2016, de la Dirección General del Tesoro, por la que se actualiza el anexo 1 incluido en la Resolución de 31 de julio de 2015, de la Secretaría General del Tesoro y Política Financiera, por la que se define el principio de prudencia financiera aplicable a las operaciones de endeudamiento y derivados de las comunidades autónomas y entidades locales.

BOE 92, de 16 de abril de 2016.- Real Decreto-ley 1/2016, de 15 de abril, por el que se prorroga el Programa de Activación para el Empleo.

BOE 95, de 20 de abril de 2016.- Ley 3/2016, de 23 de marzo, de modificación de los artículos 33 y 33 bis de la Ley 6/1999, de 19 de abril, de Policías Locales y Coordinación de las Policías Locales de la Comunitat Valenciana.

Pl. Ingeniero Castells, 1
46980 Paterna (Valencia)
Tel: 96 137 96 00
www.paterna.es

Acta firmada electronicamente como se especifica al margen



Código seguro Verificación: 04MWM5NmQzNGMyMWJhZTg1

ACTA 6_16 Para verificar el documento acceder a: <https://sedepaterna.sede.dival.es/opencms/opencms/index.html>



AJUNTAMENT DE
Paterna

DOCV 7748, de 29 de marzo de 2016.- LEY 3/2016, de 23 de marzo, de la Generalitat, de modificación de los artículos 33 y 33 bis de la Ley 6/1999, de 19 de abril, de Policías Locales y Coordinación de las Policías Locales de la Comunitat Valenciana.

DOCV 7748, de 29 de marzo de 2016.- Ayuntamiento de Paterna
Oferta de empleo público para el año 2016.

DOCV 7749, de 30 de marzo de 2016.- Ayuntamiento de Paterna
RESOLUCIÓN de 23 de marzo de 2016, del alcalde, por la que se modifica la fecha de constitución del tribunal calificador y del inicio del primer ejercicio para la creación de una bolsa de trabajo de agente de policía local.

DOCV 7750, de 31 de marzo de 2016.- ORDEN 4/2016, de 22 de marzo, de la Conselleria de Vivienda, Obras Públicas y Vertebración del Territorio, por la que se prorroga el régimen excepcional establecido en la disposición transitoria primera del Decreto 191/2013, de 20 de diciembre, del Consell, relativo a los precios, rentas y superficies máximos de las viviendas protegidas de nueva construcción.

DOCV 7751, de 1 de abril de 2016.- ORDEN 6/2016, de 21 de marzo, de la Vicepresidencia y Conselleria de Igualdad y Políticas Inclusivas, por la que se establecen las bases reguladoras de las ayudas para programas de servicios sociales especializados en la atención a mujeres en situación o en riesgo de exclusión social.

DOCV 7760, de 14 de abril de 2016.- ORDEN 8/2016, de 8 de abril, de la Vicepresidencia y Conselleria de Igualdad y Políticas Inclusivas, por la cual se aprueban las bases reguladoras de concesión de subvenciones dirigidas a centros de día, programas de prevención, protección e inserción de menores en situación de riesgo o con medidas jurídicas de protección, y programas de emancipación y autonomía personal de jóvenes extutelados que hayan alcanzado la mayoría de edad.

DOCV 7761, de 15 de abril de 2016.- Ayuntamiento de Paterna
Bases de la convocatoria para la provisión de tres plazas de inspector de la policía local, grupo A, subgrupo A2, correspondientes a la oferta de empleo 2016.

DOCV 7761, de 15 de abril de 2016.- Ayuntamiento de Paterna
Rectificación del nombramiento del tribunal calificador y nueva fecha de realización del primer ejercicio para la creación de una bolsa de trabajo de oficial de la Policía Local.

DOCV 7765, de 21 de abril de 2016.- ORDEN 9/2016, de 13 de abril, de la Vicepresidencia y Conselleria de Igualdad y Políticas Inclusivas, por la que se establecen las bases reguladoras para la concesión de las subvenciones en materia de acción comunitaria.

Pl. Ingeniero Castells, 1
46980 Paterna (Valencia)
Tel: 96 137 96 00
www.paterna.es

Acta firmada electronicamente como se especifica al margen



Código seguro Verificación: 04MWM5NmQzNGMyMWJhZTg1

ACTA 6_16 Para verificar el documento acceder a: <https://sedepaterna.sede.dival.es/opencms/opencms/index.html>



AJUNTAMENT DE
Paterna

BOP número 72, de fecha 18/04/2016. Página 18. Sección Municipios
Edicto del Ayuntamiento de Paterna sobre bases dels Premis Literaris
Vila de Paterna "LII Jocs Florals".

BOP número 72, de fecha 18/04/2016. Página 52. Sección Municipios
Edicto del Ayuntamiento de Paterna sobre matrícula impuesto
actividades económicas 2016.

BOP número 68, de fecha 12/04/2016. Página 28. Sección Municipios
Anuncio del Ayuntamiento de Paterna sobre licitación para la
contratación del Servicio de Viaje Cultural-Turístico a Asturias.

BOP número 68, de fecha 12/04/2016. Página 70. Sección Municipios
Edicto del Ayuntamiento de Paterna sobre aprobación inicial del
expediente de modificación de créditos N°17 al presupuesto prorrogado
2016.

BOP número 63, de fecha 05/04/2016. Página 3. Sección Municipios
Anuncio del Ayuntamiento de Paterna sobre formalización del contrato
del servicio de auditoría financiera y de legalidad de la empresa
Sociedad Gestión y Servicios Paterna, S.L.U., y de la empresa mixta
Aigües de Paterna, S.A. Ejercicios 2015, 2016 y 2017.

BOP número 60, de fecha 31/03/2016. Página 27. Sección Municipios
Edicto del Ayuntamiento de Paterna sobre formalización del contrato de
obras en vía pública 2016 IFS Municipal.

BOP número 60, de fecha 31/03/2016. Página 28. Sección Municipios
Edicto del Ayuntamiento de Paterna sobre formalización del contrato de
obra pública de proyecto de colector de aguas pluviales en calle
Doctor Machí y Circunvalación Fase II de Paterna IFS Municipal.

BOP número 58, de fecha 29/03/2016. Página 18. Sección Municipios
Edicto del Ayuntamiento de Paterna sobre oferta de empleo para el
2016.

BOP número 58, de fecha 29/03/2016. Página 29. Sección Municipios
Edicto del Ayuntamiento de Paterna sobre aprobación de las bases
reguladoras de "Cheque Emprendedor 2016".

Pl. Ingeniero Castells, 1
46980 Paterna (Valencia)
Tel: 96 137 96 00
www.paterna.es

Acta firmada electronicamente como se especifica al margen



Código seguro Verificación: 04MWM5NmQzNGMyMWJhZTg1

ACTA 6_16 Para verificar el documento acceder a: <https://sedepaterna.sede.dival.es/opencms/opencms/index.html>



AJUNTAMENT DE
Paterna

3°.-OFICINA DE SECRETARIA.- DACIÓN CUENTA Y EJECUCIÓN, EN SU CASO, DE SENTENCIAS Y AUTOS.

ASESORÍA JURÍDICA

I)DACIÓN CUENTA DE LA SENTENCIA N° 77/16, DE DIEZ DE MARZO, DICTADA POR EL JUZGADO DE LO CONTENCIOSO-ADMINISTRATIVO N° UNO DE VALENCIA, POR LA QUE SE DESESTIMA EL RECURSO CONTENCIOSO-ADMINISTRATIVO, PROCEDIMIENTO ABREVIADO N° 449/15, INTERPUESTO POR LUCÍA OTERO KLONOWSKI EN MATERIA DE RESPONSABILIDAD PATRIMONIAL.

A la vista de lo cual el Pleno se da por enterado.

II)DACIÓN CUENTA DE LA SENTENCIA N° 81/16, DE DIEZ DE MARZO, DICTADA POR EL JUZGADO DE LO CONTENCIOSO-ADMINISTRATIVO N° NUEVE DE VALENCIA, POR LA QUE SE DESESTIMA EL RECURSO CONTENCIOSO-ADMINISTRATIVO, PROCEDIMIENTO ABREVIADO N° 61/15, INTERPUESTO POR Mª ANGELES BOIGUES MARTÍNEZ EN MATERIA DE RESPONSABILIDAD PATRIMONIAL.

A la vista de lo cual el Pleno se da por enterado.

GESTIÓN TRIBUTARIA

I)DACIÓN CUENTA DE LA SENTENCIA N°95/16, DE 3 DE MARZO, DE LA SALA DE LO CONTENCIOSO-ADMINISTRATIVO DEL TSJ DE LA COMUNITAT VALENCIANA, POR LA QUE SE ESTIMA PARCIALMENTE EL RECURSO DE APELACIÓN INTERPUESTO POR HELADOS Y POSTRES, SA CONTRA LA SENTENCIA N° 203/15, DE 24 DE JUNIO, DEL JUZGADO DE LO CONTENCIOSO-ADMINISTRATIVO N° 1 DE VALENCIA, LA CUAL SE REVOCA SÓLO EN CUANTO A LA CONDENA EN COSTAS, QUE QUEDA SIN EFECTO.-Dada cuenta de la sentencia de referencia, el Pleno por unanimidad acuerda darse por enterado y que se proceda a su ejecución, debiendo en el plazo de diez días acusar recibo la Sección en que se hubiera dictado el acto objeto de recurso, con indicación de que es la responsable del cumplimiento del fallo en el plazo de dos meses desde la comunicación de la Sentencia; todo ello de acuerdo con lo establecido en el art. 104 de la Ley Jurisdiccional, dándose cuenta de lo actuado a la Asesoría Jurídica a los efectos oportunos y notificándose a Intervención a los mismos efectos.

II)AUTO DE 10 DE MARZO DE 2016 DEL JUZGADO DE LO CONTENCIOSO-ADMINISTRATIVO N° 3 DE VALENCIA POR EL QUE SE ACUERDA DENEGAR LA EXTENSIÓN DE EFECTOS DE LA SENTENCIA DE 22 DE MAYO DE 2015 A DÑA MARIA ÁNGELES Y D. ANGEL PINTADO MARTÍNEZ , EN LA PIEZA SEPARADA N° 1.

A la vista de lo cual el Pleno se da por enterado.

Pl. Ingeniero Castells, 1
46980 Paterna (Valencia)
Tel: 96 137 96 00
www.paterna.es

Acta firmada electronicamente como se especifica al margen



Código seguro Verificación: 04MWM5NmQzNGMyMWJhZTg1

ACTA 6_16 Para verificar el documento acceder a: <https://sedepaterna.sede.dival.es/opencms/opencms/index.html>



AJUNTAMENT DE
Paterna

III) DACIÓN CUENTA DE LA SENTENCIA N° 82/2016, DE 11 DE MARZO, DEL JUZGADO DE LO CONTENCIOSO-ADMINISTRATIVO N° 3 DE VALENCIA, POR LA QUE SE DESESTIMA EL RECURSO INTERPUESTO POR D. ENRIQUE Y DÑA. MARIA CONSUELO VELERT SANZ EN MATERIA DE LIQUIDACIONES DEL IIVTNU.

A la vista de lo cual el Pleno se da por enterado.

IV) DACIÓN CUENTA DE LA SENTENCIA N° 102/2016, DE 1 DE ABRIL, DEL JUZGADO DE LO CONTENCIOSO-ADMINISTRATIVO N° 3 DE VALENCIA, POR LA QUE SE DESESTIMA EL MOTIVO DE INADMISIÓN Y EL RECURSO INTERPUESTO POR D. JOSÉ VALERO MARTÍNEZ EN MATERIA DE LIQUIDACIONES DEL IIVTNU.

A la vista de lo cual el Pleno se da por enterado.

V) DACIÓN CUENTA DE LA SENTENCIA N° 124/16, DE 17 DE MARZO, DE LA SALA DE LO CONTENCIOSO-ADMINISTRATIVO DEL TSJ DE LA COMUNITAT VALENCIANA, POR LA QUE SE DESESTIMA, POR RAZÓN DE LA CUANTÍA, EL RECURSO DE APELACIÓN INTERPUESTO POR EL AYUNTAMIENTO DE PATERNA CONTRA LA SENTENCIA N° 236/15, DE 16 DE SEPTIEMBRE, DEL JUZGADO DE LO CONTENCIOSO-ADMINISTRATIVO N° 1 DE VALENCIA, EN MATERIA DE LIQUIDACIONES DEL IIVTNU.

A la vista de lo cual el Pleno se da por enterado.

SECCIÓN PLANEAMIENTO URBANÍSTICO

I) DACIÓN CUENTA DE LA SENTENCIA ESTIMATORIA RECAÍDA EN EL RECURSO CONTENCIOSO N.° 310/2016 INTERPUESTO POR VICENTE, JOSÉ FCO Y LUIS MARTÍNEZ ANDREU CONTRA LA RESOLUCIÓN DE ALCALDIA N.° 1.949, DE 9/06/2015; EN MATERIA DE JUSTIPRECIO RESPECTO A LA EXPROPIACIÓN DE LA PARCELA SITA EN C/ MANISES, N.° 35.- Dada cuenta de la sentencia de referencia, el Pleno por unanimidad acuerda darse por enterado y que se proceda a su ejecución, debiendo en el plazo de diez días acusar recibo la Sección en que se hubiera dictado el acto objeto de recurso, con indicación de que es la responsable del cumplimiento del fallo en el plazo de dos meses desde la comunicación de la Sentencia; todo ello de acuerdo con lo establecido en el art. 104 de la Ley Jurisdiccional, dándose cuenta de lo actuado a la Asesoría Jurídica a los efectos oportunos y notificándose a Intervención a los mismos efectos.

4°.-OFICINA DE SECRETARÍA.-SECRETARÍA GENERAL.-DACIÓN CUENTA DEL DECRETO DE ALCALDÍA NÚM. 1470 DE 20/04/2016, POR EL QUE SE MODIFICA EL DECRETO DE ALCALDÍA NÚM. 3460 DE 21/10/2016, EN LO RELATIVO A LA COMPOSICIÓN DE LA JUNTA DE GOBIERNO LOCAL, RESOLVIENDO CESAR COMO MIEMBRO DE LA MISMA A LA CONCEJALA DEL GRUPO POPULAR DÑA. ELENA MARTÍNEZ GUILLEM.

Pl. Ingeniero Castells, 1
46980 Paterna (Valencia)
Tel: 96 137 96 00
www.paterna.es

Acta firmada electrónicamente como se especifica al margen



Código seguro Verificación: 04MWM5NmQzNGMyMWJhZTg1

ACTA 6_16 Para verificar el documento acceder a: <https://sedepaterna.sede.dival.es/opencms/opencms/index.html>



AJUNTAMENT DE
Paterna

Dada cuenta del Decreto de referencia, el Sr. Parra solicita aclaración acerca de cómo afecta esta decisión a la JGL preguntando concretamente si se va a nombrar a otro concejal/a del PP en su lugar, al tiempo que pide explicaciones sobre el fondo del asunto a la Sra. Martínez, al entender que la ejecución de sentencia se votaría en el Pleno para su ejecución, preguntando por qué los técnicos no avalaban esa expropiación.

La Sra. Martínez respecto del fondo informó que la expropiación es del año 1999 resumiendo a continuación las diversas vicisitudes de su ejecución y que debido al tiempo transcurrido cuando se dicta la sentencia del TS, las obras ya estaban ejecutadas por lo que se intentó un convenio que una vez redactado no se aceptó por los propietarios.

El Alcalde interviene señalando que "lo que hemos dicho y, por eso traemos a dación cuenta éste Decreto es que hasta que no se aclare temporalmente la Sra. Martínez no estará en la Junta de Gobierno. En cuanto se aclare que esperemos que se aclare lo antes posible, volverá a la Junta de Gobierno si así lo desea que entendemos que sí"

A la vista de lo cual el Pleno se da por enterado.

5°.-CONVIVENCIA.-AREA DE CONVIVENCIA.-DACIÓN CUENTA CREACIÓN SERVICIO WHATSAPP MUNICIPAL.

Dada cuenta del Decreto número 1207 de fecha 23 de marzo de 2016, dictado por la teniente de Alcalde de Sostenibilidad y Atención a la Ciudadanía en virtud del cual se resuelve establecer el servicio de comunicación bidireccional a través de la aplicación "whatsapp", así como del dictamen de la Comisión informativa de Gobierno Abierto, Transparencia y Empleo de fecha 21 de abril que se da por enterada del contenido del mismo, se formulan diversas preguntas y observaciones al respecto del funcionamiento del servicio, solicitando que se gestionen de forma objetiva los contenidos y se garantice la protección de datos. Tras las aclaraciones de la Sra. Teniente de Alcalde y del Sr. Alcalde, **el Pleno se da por enterado.**

6°.- CONVIVENCIA.-AREA DE CONVIVENCIA.-CONCIERTO CON EDETANIA BUS PARA PROLONGACION LINEA 140 CON DESTINO A CENTRO DE ESPECIALIDADES DE BURJASSOT Y HOSPITAL LA FE.- Visto el expediente de referencia, así como la propuesta de concierto para la ampliación de la línea 140 de Metrobús, gestionada por la Empresa Edetania Bus, S.A., al ser concesionaria de la misma, permitiendo de esta manera la comunicación de los vecinos de este municipio con el Centro de Especialidades sito

Pl. Ingeniero Castells, 1
46980 Paterna (Valencia)
Tel: 96 137 96 00
www.paterna.es

Acta firmada electronicamente como se especifica al margen



Código seguro Verificación: 04MWM5NmQzNGMyMWJhZTg1

ACTA 6_16 Para verificar el documento acceder a: <https://sedepaterna.sede.dival.es/opencms/opencms/index.html>



AJUNTAMENT DE
Paterna

en la localidad de Burjassot y el Hospital Universitario La Fe sito en la ciudad de Valencia, y

RESULTANDO.- Que por la Alcaldía se dictó providencia en fecha 19 de enero de 2016, a fin de que se realizaran los oportunos trámites para la creación de una línea de autobús municipal con destino al centro de especialidades sito en la localidad de Burjassot y con destino al Hospital Universitario La Fe de la Ciudad de Valencia.

RESULTANDO.- Que realizados los oportunos trámites, se concluyó la improcedencia de la ampliación de la línea municipal, entendiéndose más oportuno el concierto con la línea interurbana que realiza el trayecto Paterna - Valencia y viceversa.

RESULTANDO.- Que mediante informe conjunto de la Dirección Técnica y la Jefatura del Área, que se adjunta como Anexo I al presente, se han establecido las condiciones técnico-administrativas, que habrán de regir el concierto.

RESULTANDO que el expediente ha sido dictaminado en la Comisión Informativa Permanente de Seguridad, Infraestructuras y Medio Ambiente de fecha 21 de abril de 2016,

RESULTANDO que se ha emitido informe en fecha 18 de abril por el jefe del servicio de Fiscalización en el sentido obrante en el expediente, concluyendo que se interviene de conformidad,

RESULTANDO que se ha emitido informe por Secretaría en fecha 21 de abril del siguiente tenor:

"INFORME ACERCA DE LA SUSCRIPCIÓN DE CONCIERTO CON EDETANIA PARA LA MODIFICACIÓN DEL ITINERARIO DE LA LÍNEA 140 DE LA CONCESIÓN CVV-251 PARA ATENDER LA DEMANDA DE SERVICIO DE PATERNA HASTA EL HOSPITAL UNIVERSITARIO Y POLITÉCNICO DE LA FE (VALENCIA)

1º.- Se ha ordenado la inclusión de este expediente en el orden del día de la Comisión Informativa extraordinaria, celebrada en el día de hoy, sin que previamente se haya solicitado con la antelación legal (10 días), el informe preceptivo de Secretaría que requieren los asuntos que deben aprobarse con quórum de voto favorable de la mayoría absoluta, lo que obliga a examinar el expediente precipitadamente sin el tiempo necesario para emitir adecuadamente el informe. Sobre esta cuestión se viene insistiendo desde secretaría, a fin de que se tramite con la antelación necesaria para evitar estas situaciones que pueden conducir a errores o falta de apreciación de cuestiones relevantes, de lo que se deja constancia, reiterando la necesidad de que no se reproduzca esta situación.

2º.-Hecha esta salvedad, examinado el expediente se observa que la Resolución del Director General de Obras Públicas, Transportes y Movilidad, por la que se modifica el itinerario de la Línea 140 de la

Pl. Ingeniero Castells, 1
46980 Paterna (Valencia)
Tel: 96 137 96 00
www.paterna.es





AJUNTAMENT DE
Paterna

concesión CVV-251 y se autoriza a efectuar parada en el Hospital Universitario y Politécnico de la fe, de fecha 7 de abril, establece en uno de sus fundamentos de derecho lo siguiente:

"Justificación de la modificación: En virtud de lo dispuesto en el párrafo 3 del art. 75 de la Ley 16/1987, de 30 de julio de Ordenación de los Transportes terrestres que establece: El contrato sólo podrá modificarse cuando así se haya previsto en el pliego y se hayan detallado de forma clara, precisa e inequívoca las condiciones en que podrá hacerse. No obstante, la Administración contratante, previa audiencia del contratista, podrá modificar el contrato, a efectos de adecuar la prestación del servicio a los cambios sobrevenidos en las circunstancias que se tuvieron en cuenta en el momento de su adjudicación en relación con la demanda potencial de los servicios o la necesidad de cubrir nuevos tráficos surgidos en las inmediaciones del servicio que no se encuentren atendidos a través de otros contratos..."

Añadiendo que "...Cabe decir, que esta prolongación del servicio de la Línea 140 que se solicita (por EDETANIA) no produce desequilibrio económico apreciado por la concesionaria, siendo las tarifas a aplicar las vigentes para el resto de la concesión".

Disponiendo en el RESUELVO:...SEGUNDO.- La presente autorización conlleva una modificación del recorrido de la línea 140 Paterna-Valencia que dejará de circular por el Camí Nou de Paterna, entrando en Terramelar (con parada en la calle Almazora nº 1) realizando a continuación otra parada en el centro de especialidades de Burjassot y a través de la CV-35 llegar a Valencia con parada en el Hospital Universitario y Politécnico de la Fe. TERCERO.- La modificación no afectará al número de expediciones ni a las tarifas a aplicar que serán las vigentes para el resto de la concesión.

3º.- La propuesta que se somete a informe, sin embargo incluye un texto de concierto con condiciones diferentes, cifrando el coste de la extensión del servicio para Paterna y Burjassot en 145.048,30 €/año a cargo de Paterna y estableciendo que las tarifas serán las del servicio de transporte municipal, lo que no es coincidente con el texto de la resolución citada.

4º.-Tampoco consta, respecto de las condiciones económicas que se propone pactar con el concesionario, la audiencia de la Conselleria como titular de la competencia y contratista de EDETANIA, que autoriza la modificación del contrato al entender que no produce desequilibrio económico y con las mismas tarifas vigentes para el resto de la concesión; condiciones que sin embargo se modifican en la propuesta que se eleva a Pleno.

5º.-Por último, reiterar las observaciones ya señaladas (inf.40/2016) acerca de la validez del trámite de fiscalización

Pl. Ingeniero Castells, 1
46980 Paterna (Valencia)
Tel: 96 137 96 00
www.paterna.es

Acta firmada electronicamente como se especifica al margen



Código seguro Verificación: 04MWM5NmQzNGMyMWJhZTg1

ACTA 6_16 Para verificar el documento acceder a: <https://sedepaterna.sede.dival.es/opencms/opencms/index.html>



AJUNTAMENT DE
Paterna

preceptivo, habida cuenta de la situación del puesto en cuanto a su provisión y la especial relevancia que alcanza en supuestos como el presente expediente, a efectos de la adecuada fiscalización del gasto y sostenibilidad financiera de la propuesta de gasto”.

CONSIDERANDO.- Que el artículo 277 y siguientes del texto Refundido de la Ley de Contratos del Sector Público y el 181 del Reglamento, regulan la figura del concierto, como una de las formas de gestión de los servicios Públicos, entendiéndose por tal, la contratación con persona natural o jurídica que venga realizando prestaciones análogas a las que constituyen el servicio público de que se trate.

CONSIDERANDO.- Que la Ley 7/85 de Bases de Régimen Local establece: en sus artículos 1 y 2 unas competencias genéricas de los Municipios, tanto en función de la gestión de sus intereses, como de la descentralización y máxima proximidad a los ciudadanos; y en los artículos 7 y 10 se señalan como sus competencias, además de las propias, las delegadas por otras Administraciones, basando las relaciones con ellas en la mutua información, la colaboración y la coordinación.

Y en el artículo 25, entre las competencias Municipales, se señalan específicamente: la gestión de intereses y servicios para satisfacer necesidades de los vecinos.

CONSIDERANDO.- Que el artículo 50.21 del Real Decreto 2568/1986, por el que se aprueba el Reglamento de Organización y Funcionamiento de las Entidades Locales, atribuye al Pleno de la Corporación la competencia para la aprobación de la forma de gestión de los servicios.

CONSIDERANDO el escrito de fecha 26 de abril suscrito por el Jefe del servicio de Transporte Metropolitano y Grandes áreas urbanas que en su apartado 3º señala que “corresponde al promotor del servicio, la determinación del coste de la extensión y la compensación del déficit de explotación al concesionario, que pudiera plantearse”

CONSIDERANDO la nueva propuesta de fecha 27 de abril del jefe del área de Convivencia obrante en el expediente.

CONSIDERANDO la enmienda al dictamen de la comisión Informativa, presentada a la vista de los escritos anteriores, por la teniente de Alcalde de Seguridad, Infraestructuras y Medio Ambiente en fecha 27 de abril del siguiente tenor:

“Nuria Campos Moragón, como Teniente Alcalde de Seguridad, Infraestructuras y Mediambiente presenta la siguiente ENMIENDA DE ADICIÓN en relación al asunto a tratar en el Punto 6 de este Pleno,

Pl. Ingeniero Castells, 1
46980 Paterna (Valencia)
Tel: 96 137 96 00
www.paterna.es





AJUNTAMENT DE
Paterna

Concierto con Edetania Bus para prolongación Línea 140 con destino al centro de especialidades de Burjassot y Hospital La Fé.

Habiéndose aclarado, con posterioridad a la celebración de la Comisión Informativa, por la Conselleria competente en materia de transportes, los términos de la extensión de la línea 140 de Metrobús a fin de que pueda realizar tanto el recorrido desde Paterna tanto al Centro de Especialidades de Burjassot, como al Hospital Universitario y Politécnico de la Fe en Valencia (siendo aportado al expediente el escrito en cuestión), se ha modificado en los aspectos necesarios el texto del concierto que se dictaminó por la Comisión informativa correspondiente a fin de adaptarlo a las indicaciones de la Conselleria dicha.

Que las modificaciones introducidas, lo son en orden a la valoración del coste de la extensión de la línea y a la forma de hacer efectivo el pago al concesionario en el supuesto de que acredite la existencia de déficit de explotación (diferencia entre el coste de la extensión y lo recaudado a través de las tarifas)".

Abierta deliberación, interviene el Sr. Babi señalando que les parece bien la propuesta aunque manifiesta la existencia de otras necesidades prioritarias como dar servicio de transporte hasta el Arnau de Vilanova y otras zonas o el impulso de la Plataforma 15 minutos; por todo ello su Grupo se abstendrá.

El Sr. Alcalde informa que hay mucha gente que demandaba este servicio que se solventa con esta propuesta a buen precio y que ello no es óbice para cubrir otras necesidades también.

El Portavoz del Grupo de Compromís, manifestó que entiende que esta será una solución temporal ya que a su juicio lo que procede es abordar el tema de la planificación territorial y urbana que se obvió al instalar un macro-hospital alejado y sin conexión de transportes. Por lo que pide se trabaje en la demanda de una Entidad metropolitana de Transporte que de servicio a todos los municipios y que éstos no tengan que asumir gastos adicionales que no les corresponden.

La Sra. Villajos, apoya la propuesta al tiempo que recuerda en contestación a la afirmación de la construcción del Hospital alejado y sin transporte que los Grupos Socialista y E.U. en su día también crearon Valterna sin planificación alguna que solventara la inexistencia de servicios de todo tipo que tuvieron que ir instalándose cuando gobernó el PP; lo que asimiló al supuesto del Hospital La Fe, recordando igualmente que ese hospital es un referente en Europa.

En virtud de todo lo expuesto, y visto el informe favorable del jefe del área de Convivencia, sometida a votación la enmienda con la propuesta es aprobada con los votos a favor de los Grupos PSOE (6), PP

Pl. Ingeniero Castells, 1
46980 Paterna (Valencia)
Tel: 96 137 96 00
www.paterna.es





AJUNTAMENT DE
Paterna

(6), Compromís (6), PASIP (2) y EU (1) y la abstención del Grupo de Ciudadanos (4), adoptándose los siguientes acuerdos:

PRIMERO.- Aprobar, como forma de gestión de la extensión de la línea 140 de Metrobús titularidad de la Empresa Edetania Bus, S.A. para la comunicación de los vecinos de este municipio con el Centro de Especialidades sito en la localidad de Burjassot y el Hospital Universitario La Fe sito en la ciudad de Valencia, el concierto entre aquella y el Ayuntamiento de Paterna, en idénticas condiciones a las existentes en la concesión que consta en la Resolución del Director General de Transportes, Obras públicas y movilidad por la que se modifica el itinerario de la línea 140 de la concesión CVV-251, de fecha 7 de abril de 2016.

SEGUNDO.- Adjudicar a Edetania Bus el concierto para de la extensión de la línea 140 de Metrobús titularidad de la Empresa Edetania Bus, S.A. con destino al Centro de Especialidades sito en la localidad de Burjassot y el Hospital Universitario La Fe sito en la ciudad de Valencia.

TERCERO.- Autorizar al Sr. Alcalde Presidente tan ampliamente como en derecho proceda para la firma del citado concierto con la mercantil citada y de cuantos documentos sean precisos para la efectividad de los derechos y obligaciones que se derivan del acuerdo citado.

CUARTO.- Requerir de la Empresa Edetania Bus, S.A. la suscripción por su parte del contrato, en los términos que se recogen en el contrato transcrito.

QUINTO.- Notificar el acuerdo a Edetania Bus, S.A., con fijación de día y hora para la suscripción del contrato a que se viene haciendo mención.

Acta firmada electrónicamente como se especifica al margen



Código seguro Verificación: 04MWM5NmQzNGMyMWJhZTg1

ACTA 6_16 Para verificar el documento acceder a: <https://sedepaterna.sede.dival.es/opencms/opencms/index.html>



AJUNTAMENT DE
Paterna

ANEXO.- PROPUESTA DE CONCIERTO



AJUNTAMENT DE
Paterna



**CONCIERTO ENTRE EL AYUNTAMIENTO DE PATERNA Y LA EMPRESA
EDETANIA BUS, S.A. PARA LA EXTENSIÓN DE LA LÍNEA 140 DE METROBÚS
AL NUEVO HOSPITAL UNIVERSITARIO LA FE Y AL CENTRO DE
ESPECIALIDADES MÉDICAS DE BURJASSOT**

En Paterna, a de de 2016

REUNIDOS

Por un parte, el ILMO. Sr. D. JUAN ANTONIO SAGREDO MARCO, Alcalde, con DNI 52.659.913-X y domicilio a efectos de notificación en la Pza. Ingeniero Castells, s/n, de Paterna, actuando en nombre y representación del Ayuntamiento de Paterna en virtud de su elección plenaria de fecha 13 de junio de 2015.

Por otra parte, el Sr. Don SALVADOR MARÍA NABÁS BELTRÁN, con DNI 18.991.395-L y domicilio a efectos de notificación en la Av. Miguel Hernández, 3, de Aldaya, actuando en nombre y representación de la empresa EDETANIA BUS, S.A., con CIF A 97.095.145, según poder otorgado ante notario el 14 de enero de 2004.

Ambas partes, teniendo y reconociéndose mutuamente capacidad legal para convenir,

EXPONEN

1.-En la actualidad, el nuevo Hospital Universitario La Fe (Valencia), así como el Centro de Especialidades Médicas de Burjassot, son destinos obligados y frecuentes para muchos vecinos de Paterna, por cuestiones de salud.

No obstante, la comunicación en transporte público entre Paterna y ambos centros médicos resulta deficiente en suma, toda vez que entre Paterna y el Centro de Especialidades es necesario usar la Línea 2 de Metrovalencia, a la cual sólo parte de la población de Paterna tiene acceso cercano, y para desplazarse hasta el Hospital Universitario La Fe debe realizarse trasbordo y pago de al menos 2 diferentes medios de transporte público.

2.-Edetania Bus, S.A. es la empresa dedicada al transporte en autobús urbano e interurbano, público, regular y permanente de viajeros, titular de la Concesión de la Generalitat Valenciana CVV-251, autorizada para explotar en exclusiva el transporte de viajeros entre Paterna, Burjassot y Valencia, además de otros.

Pl. Ingeniero Castells, 1
46980 Paterna (Valencia)
Tel: 96 137 96 00
www.paterna.es

Acta firmada electronicamente como se especifica al margen



Código seguro Verificación: 04MWM5NmQzNGMyMWJhZTg1

ACTA 6_16 Para verificar el documento acceder a: <https://sedepaterna.sede.dival.es/opencms/opencms/index.html>



AJUNTAMENT DE
Paterna



AJUNTAMENT DE
Paterna



Edetania Bus, S.A., presta el citado servicio concesional bajo la marca Metrobús, siendo una de las líneas de autobús interurbano que sirven a Paterna la numerada como 140, disponiendo de autorización de la Generalitat Valenciana para efectuar paradas dentro de su Concesión en el Nuevo Hospital La Fe de Valencia y en el Centro de Especialidades de Burjassot.

3.-Por su parte, el Ayuntamiento de Paterna, actuando en consecuencia con las carencias evidenciadas, desea mejorar la comunicación entre el municipio de Paterna y los mencionados centros médicos.

Para ello, existiendo consignación presupuestaria para el año 2016, el Ayuntamiento considera conveniente compensar el déficit de explotación de una extensión de la Línea 140, de manera que se comunique Paterna con ambos centros médicos, que facilite el desplazamiento a los vecinos del término, y les permita un ahorro en tiempo y costes.

4.-Es la finalidad de este contrato definir el alcance, las condiciones económico administrativas, itinerarios, horarios y demás características de esa extensión del servicio de la Línea 140 al Nuevo Hospital La Fe y al Centro de Especialidades de Burjassot.

A tal efecto, ambas partes

ACUERDAN

1.-Edetania extenderá el servicio de la Línea 140 incluyendo en ésta paradas en el Nuevo Hospital La Fe y en el Centro de Especialidades de Burjassot, empleando para ello medios humanos y materiales adscritos a la Concesión CVV-251.

2.-El autobús o autobuses utilizados, cuando efectúen los recorridos objeto de este Contrato, se identificarán en sus paneles electrónicos exteriores como aquellos que prestan el servicio entre el Casco Urbano de Paterna y el Nuevo Hospital La Fe, y el Centro de Especialidades Médicas de Burjassot.

3.-El servicio se prestará los días laborables de lunes a viernes, siguiendo los itinerarios y horarios que se especifican en el Anexo 1.

4.-En esta extensión de la Línea 140 serán de aplicación los mismos títulos de transporte y tarifas vigentes en la Concesión CVV-251.

5.-Edetania elaborará y distribuirá anualmente, para conocimiento de los usuarios, folletos informativos con los itinerarios, horarios y tarifas aplicables, colocándolos además en la página web de Edetania Bus, para su consulta y descarga.

Pl. Ingeniero Castells, 1
46980 Paterna (Valencia)
Tel: 96 137 96 00
www.paterna.es

Acta firmada electronicamente como se especifica al margen



Código seguro Verificación: 04MWM5NmQzNGMyMWJhZTg1

ACTA 6_16 Para verificar el documento acceder a: <https://sedepaterna.sede.dival.es/opencms/opencms/index.html>



AJUNTAMENT DE
Paterna



AJUNTAMENT DE
Paterna



6.-El Ayuntamiento de Paterna compensará a Edetania Bus, S.A. el déficit de explotación de la extensión de la Línea 140, en el supuesto de que lo hubiere, siendo dicho déficit la diferencia entre el coste de explotación de la extensión de la línea y los ingresos obtenidos por el billeteaje de sus usuarios.

7.-El coste anual de explotación de la extensión del servicio, es decir, los gastos que suponen la extensión de la línea para la empresa, se estiman en 138.966,84.- €/año, cuyo cálculo se detalla en el Anexo 2.

8.-Edetania presentará al Ayuntamiento durante la primera quincena de cada mes, justificación de los costes de explotación de la extensión de la Línea 140, basándose en los criterios económicos expuestos en el Anexo 2, así como de los ingresos debidos por número de viajeros (venta de billetes en el autobús, y demás títulos de transporte utilizados), y a cualquier otro ingreso que pueda registrarse en la misma.

El Ayuntamiento compensará el déficit de explotación mensual, si existiere (costes de explotación menos ingresos), siguiendo el método de pago habitual del Ayuntamiento en este tipo de casos.

9.-A final de cada año, Edetania Bus, S.A., presentará al Ayuntamiento un resumen del coste de explotación soportado durante el año transcurrido, los pasajeros registrados y los ingresos habidos en la extensión de la Línea 140 al Nuevo Hospital la Fe y al Centro de Especialidades de Burjassot, para su revisión y ajuste de la compensación del déficit de explotación si así procediera.

10.-El trazado de la extensión de la Línea 140, así como los horarios, vehículos empleados, tarifas, precios unitarios, etc, podrán ser modificados por causa justificada, en función de las necesidades que se pongan de manifiesto con el tiempo, de común acuerdo entre el Ayuntamiento y Edetania, siempre y cuando no entren en contradicción con el título concesional de la Concesión CVV-251, y previa audiencia y conformidad de la Conselleria titular de la competencia en la citada Concesión.

11.-Edetania notificará al Órgano de la Conselleria competente en la materia, a los efectos oportunos, una copia firmada del presente contrato, y remitirá al Ayuntamiento una copia de la citada notificación con registro de entrada en dicho Organismo, así como de cualquier respuesta o comunicación que pueda recibir, relacionada con el mismo.

12.-El presente Concierto podrá rescindirse en cualquier momento, por voluntad de alguna de las partes. Para ello, la parte que pretenda la resolución deberá dirigirse a la otra notificándolo con un plazo de antelación mínimo de 3 meses.

Pl. Ingeniero Castells, 1
46980 Paterna (Valencia)
Tel: 96 137 96 00
www.paterna.es





AJUNTAMENT DE
Paterna



AJUNTAMENT DE
Paterna



13.-Se establece una duración inicial de 4 años si no existe denuncia del mismo por alguna de las partes.

No obstante, la validez de este Concierto queda vinculada a que Edetania Bus, S.A. sea la empresa concesionaria de la concesión CVV-251, por lo que la pérdida de tal condición implicará necesariamente la finalización del presente contrato.

14.-El presente Concierto afecta a la prestación de un servicio público de transporte de viajeros y a su retribución por fondos públicos, por lo que tiene naturaleza jurídico-administrativa, y será la jurisdicción contencioso-administrativa la competente para conocer de cuantos litigios puedan derivarse del mismo.

Y, en prueba de conformidad con lo estipulado, ambas partes firman el presente contrato de Concierto por triplicado ejemplar, en la fecha y lugar indicados en el encabezamiento.

EL ALCALDE DE PATERNA

EL DIRECTOR GERENTE DE
EDETANIA BUS, S.A.

Juan Antonio Sagredo Marco

Salvador María Nabás Beltrán

LA SECRETARIA GENERAL

Teresa Morán Paniagua

Acta firmada electronicamente como se especifica al margen



Código seguro Verificación: 04MWM5NmQzNGMyMWJhZTg1

ACTA 6_16 Para verificar el documento acceder a: <https://sedepaterna.sede.dival.es/opencms/opencms/index.html>



AJUNTAMENT DE
Paterna



AJUNTAMENT DE
Paterna

Anexo 1 - Planos de recorridos

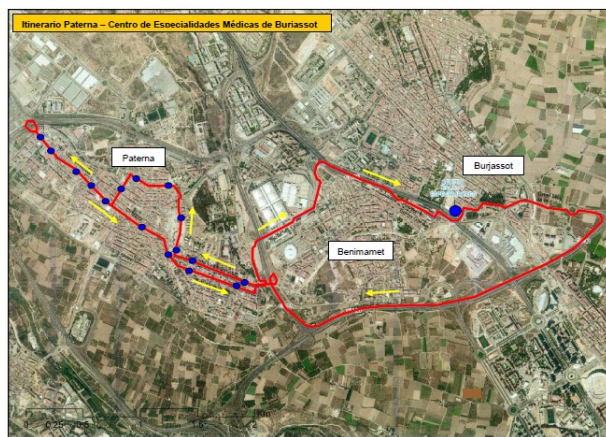

Pl. Ingeniero Castells, 1
46980 Paterna (Valencia)
Tel: 96 137 96 00
www.paterna.es

Acta firmada electronicamente como se especifica al margen



Código seguro Verificación: 04MWM5NmQzNGMyMWJhZTg1

ACTA 6_16 Para verificar el documento acceder a: <https://sedepaterna.sede.dival.es/opencms/opencms/index.html>



AJUNTAMENT DE
Paterna



AJUNTAMENT DE
Paterna

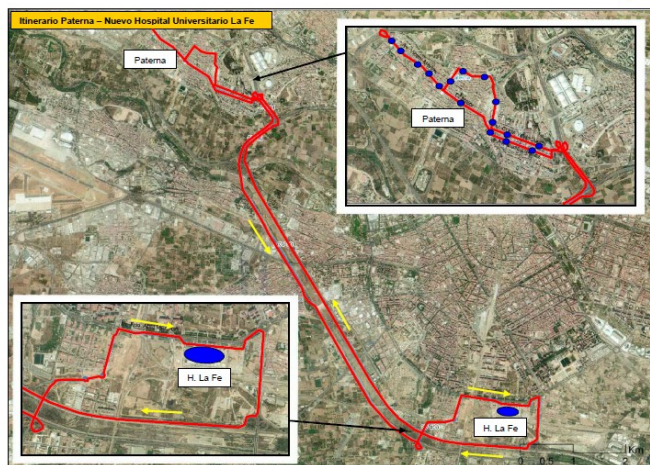

Acta firmada electronicamente como se especifica al margen



Código seguro Verificación: 04MWM5NmQzNGMyMWJhZTg1

ACTA 6_16 Para verificar el documento acceder a: <https://sedepaterna.sede.dival.es/opencms/opencms/index.html>



AJUNTAMENT DE
Paterna



AJUNTAMENT DE
Paterna



Horario de paso por las paradas más significativas

Servicio todos los días laborables de lunes a viernes

IDA				VUELTA			
A.v. Vte. Mortes (Mutua)	Hospital La Nueva Fe	Centro Especialidades Burjassot	Centro Especialidades Burjassot	Hospital La Nueva Fe	C/ Ramón Ramila - Ayuntamiento	A.v. Vte. Mortes (Auditorio)	A.v. Vte. Mortes (Mutua)
07:00	07:25	--	--	07:30	07:45	07:51	07:57
08:00	08:25	--	--	08:30	08:45	08:51	08:57
09:00	--	09:15	09:16	--	09:24	09:30	09:36
10:00	10:25	--	--	10:30	10:45	10:51	10:57
11:00	11:25	--	--	11:30	11:45	11:51	11:57
12:00	--	12:15	12:16	--	12:28	12:34	12:40
13:00	13:25	--	--	13:30	13:45	13:51	13:57
14:00	14:25	--	--	14:30	14:45	14:51	14:57

Acta firmada electronicamente como se especifica al margen



Código seguro Verificación: 04MWM5NmQzNGMyMWJhZTg1

ACTA 6_16 Para verificar el documento acceder a: <https://sedepaterna.sede.dival.es/opencms/opencms/index.html>



AJUNTAMENT DE
Paterna



AJUNTAMENT DE
Paterna



Anexo 2 - Estimación del coste anual de explotación de la extensión de la Línea

Precio por kilómetro

Sobre la base del apartado 3º de la aclaración emitida por la Conselleria d'Habitatge, Obres Públiques i Vertebració del Territori, el 26.04.2016, se procede a realizar el estudio del coste de la extensión de la Línea de la siguiente forma:

El precio por kilómetro se obtiene del estudio de costes realizado en diciembre de 2014 en el *Proyecto de servicio público de transporte de viajeros de Valencia - Gestalgar - Serra CVV-251*, elaborado por la Dirección General de Transportes y Logística de la Conselleria de Infraestructuras, Territorio y Medio Ambiente (DOCV nº 7519 / 06.05.2015).

En dicho Proyecto, apartado "7.2.10 Estructura de costes y costes unitarios", se indica para la Línea 140:

Línea 140:	Km anuales comerciales:	228.386,60 km/año
	Coste total:	552.289,75.-€/año

Obteniéndose un coste unitario: €/km = 552.289,75 / 228.386,60 = 2,42.-€/km

Correspondiendo ese precio de 2014, procede actualizarlo a precios 2016 aplicando un coeficiente corrector que represente la variación experimentada por un indicador oficial específico publicado por el INE, el Índice Nacional de la *Rúbrica del Transporte público interurbano*, entre diciembre de 2014 (fecha del Proyecto) y marzo de 2015 (último indicador publicado):

- Índice nacional Rúbrica Transporte público interurbano 2016.03 = 111,924
- Índice nacional Rúbrica Transporte público interurbano 2014.12 = 111,477

Variación = 111,924 / 111,477 = 1,004 → incremento del 0,4%

Coste unitario actualizado: €/km = 2,42 x 1,004 = 2,43.-€/km

o

Pl. Ingeniero Castells, 1
46980 Paterna (Valencia)
Tel: 96 137 96 00
www.paterna.es

Acta firmada electronicamente como se especifica al margen



Código seguro Verificación: 04MWM5NmQzNGMyMWJhZTg1

ACTA 6_16 Para verificar el documento acceder a: <https://sedepaterna.sede.dival.es/opencms/opencms/index.html>



AJUNTAMENT DE
Paterna

[illegible]

2016	ENE	FEB	MAR	ABR	MAY	JUN	JUL	AGO	SEP	OCT	NOV	DIC	TOTAL
LABORABLES	18	21	19	21	22	22	21	22	22	20	21	20	253
LAB. VERANO													
SABADOS	5	4	4	5	4	5	4	4	4	5	4	5	50
SAB. VERANO													
DOM. Y FEST.	7	4	8	4	5	4	5	5	4	6	5	6	63
DiF VERANO													
ESPECIALES													
LECTIVOS													
OTROS													
TOTAL MES	31	29	31	30	31	30	31	31	30	31	30	31	366

Pl. Ingeniero Castells, 1
46980 Paterna (Valencia)
Tel: 96 137 96 00
www.paterna.es

Acta firmada electronicamente como se especifica al margen



Código seguro Verificación: 04MWM5NmQzNGMyMWJhZTg1

ACTA 6_16 Para verificar el documento acceder a: <https://sedepaterna.sede.dival.es/opencms/opencms/index.html>



AJUNTAMENT DE
Paterna



AJUNTAMENT DE
Paterna



Km diarios

Cochera	Av. Vn. (Mutual)	Hospital La Nueva Fe	Centro Especializado de Diagnostico	Centro Especializado de Diagnostico	Hospital La Nueva Fe	Ci. Remon Arlandier	Av. Vn. (Mutual)	Av. Vn. (Mutual)	Cochera	Km
06:55	07:00	07:25	--	--	07:30	07:45	07:51	07:57	--	42,88
--	08:30	08:25	--	--	08:30	08:45	08:51	08:57	--	28,9
--	09:00	--	09:15	09:16	--	09:24	09:30	09:36	--	13,7
--	10:00	10:25	--	--	10:30	10:45	10:51	10:57	--	28,9
--	11:00	11:25	--	--	11:30	11:45	11:51	11:57	--	28,9
--	12:00	--	12:15	12:16	--	12:24	12:30	12:36	--	13,7
--	13:00	13:25	--	--	13:30	13:45	13:51	13:57	--	28,9
--	14:00	14:25	--	--	14:30	14:45	14:51	14:57	--	42,88
										Total
										228,75

Km anuales

2016												
	ENE	FEB	MAR	ABR	MAY	JUN	JUL	AGO	SEP	OCT	NOV	DIC
Días Laborales	19	21	19	21	22	22	21	22	22	20	21	20
Sábados	5	4	4	5	4	4	5	4	4	5	4	5
Domingos-Festivos	7	4	8	4	6	4	5	5	4	5	5	5
TOTAL MES	31	29	31	30	31	30	31	31	30	31	30	31
TOTAL	256	53	63	368								
TIPO DE DÍA	KM DIARIOS											
	Enero	Febrero	Marzo	Abril	Mayo	Junio	Julio	Agosto	Septiembre	Octubre	Noviembre	Diciembre
LABORABLES	228,75	4.346,25	4.803,75	4.346,25	4.803,75	5.032,50	5.032,50	4.803,75	5.032,50	4.575,00	4.803,75	4.575,00
SABADOS	0,00	0,00	0,00	0,00	0,00	0,00	0,00	0,00	0,00	0,00	0,00	0,00
DOMINGOS y FESTIVOS	0,00	0,00	0,00	0,00	0,00	0,00	0,00	0,00	0,00	0,00	0,00	0,00
TOTAL KILOMETROS	4.346	4.804	4.346	4.804	5.033	5.033	4.804	5.033	5.033	4.575	4.804	4.575
												57.188

Acta firmada electronicamente como se especifica al margen



Código seguro Verificación: 04MWM5NmQzNGMyMWJhZTg1

ACTA 6_16 Para verificar el documento acceder a: https://sedepaterna.sede.dival.es/opencms/opencms/index.html



AJUNTAMENT DE
Paterna



AJUNTAMENT DE
Paterna



Coste total

Km/año (250 días):	57.188,00.-km
Coste €/km (*):	2,43.-€/km
Coste total anual:	$57.188 \times 2,43 = 138.966,84.-€/año$

Resumen de costes

Km diarios:	228,75.-Km/día
Km anuales (250 días):	57.188,00.-Km/año
Nº expediciones diarias:	8 de ida + 8 de vuelta, 16 expediciones/día, Siendo: 6i + 6v, al Nuevo Hospital La Fe 2i + 2v, al Centro Espec. de Burjassot
Calendario:	Laborables de lunes a viernes
Número días laborables:	250 (año 2016)
Horas diarias de servicio:	8,12 h/día
Horas anuales de servicio:	2.029,17 h/año
Coste estimado €/año:	138.966,84.-€/año
Coste €/km:	2,43.-€/km
Coste €/hora:	68,49.-€/h

7º.- SECCIÓN PLANEAMIENTO URBANÍSTICO.-MODIFICACIÓN PUNTUAL N.º 9 DEL PLAN PARCIAL DEL SECTOR 1 DEL PGOU, PRESENTADA POR HNOS. ANDÚJAR Y NAVARRO, S.L., JOR PATERNA, S.L. Y ANTONIO ANDÚJAR RAMOS: INICIO TRAMITACIÓN EVALUACIÓN AMBIENTAL Y TERRITORIAL ESTRATÉGICA.- Dada cuenta del escrito presentado por Don Antonio Andújar Ramos, Don Jorge Andújar Domingo (en representación de HERMANOS ANDÚJAR Y NAVARRO, S.L.) y por Don Carlos Andújar Ramos (en representación de JOR PATERNA, S.L.), al que acompañan un documento inicial estratégico y una modificación del Plan Parcial del Sector 1 del Plan General, y;

RESULTANDO Que la modificación de planeamiento presentada tiene como finalidad un trasvase de edificabilidad entre las parcelas 21-A-3, 13-6-B y 13-6-A, que son de su propiedad.

Pl. Ingeniero Castells, 1
46980 Paterna (Valencia)
Tel: 96 137 96 00
www.paterna.es

Acta firmada electronicamente como se especifica al margen



Código seguro Verificación: 04MWM5NmQzNGMyMWJhZTg1

ACTA 6_16 Para verificar el documento acceder a: <https://sedepaterna.sede.dival.es/opencms/opencms/index.html>



AJUNTAMENT DE
Paterna

RESULTANDO Que la Modificación Puntual n.º 2 del Plan Parcial del Sector 1, aprobada definitivamente por el pleno de 31/07/2003, (y publicada en el B.O.P. N.º 270, de 13/11/2003), establece la posibilidad de realizar transferencias de edificabilidad entre parcelas del sector, desarrollándose en el art. 14 del citado Plan Parcial.

CONSIDERANDO Que por el Director Técnico del Área de Sostenibilidad se ha emitido el siguiente informe:

"Registro especial:
10/2016

Sección: Planeamiento

Interesado: Hermanos Andujar y Navarro s.l. y JOR Paterna s.l.

Emplazamiento: Sector 1. Parcelas 21-A-3, 13-6-B y 13-6-A.

Objeto: Modificación puntual Plan Parcial Sector 1. Tránsito de edificabilidad.

El técnico que suscribe, en relación con la documentación presentada en fecha 17 de febrero de 2.016, por Hermanos Andujar y Navarro s.l. y JOR Paterna s.l., informo:

1. Por parte de las mercantiles Hermanos Andujar y Navarro s.l. y JOR Paterna s.l. se pretende modificar puntualmente el Plan Parcial del Sector 1, proponiendo un tránsito de edificabilidad entre las parcelas 21-A-3, 13-6-B y 13-6-A, tal como posibilita el artículo 14 del citado plan.

2. Con el objeto de iniciar la tramitación de la modificación puntual del Plan, y conforme establece el artículo 50 de la Ley de Ordenación Territorial Urbanismo y Paisaje (LOTUP), se presenta la siguiente documentación:

- Documento de solicitud de inicio de la evaluación ambiental y territorial estratégica.
- Borrador de la modificación puntual del plan parcial.

3. Se incorpora en la documentación justificación técnica de la aplicación del procedimiento simplificado de evaluación ambiental, tal como expresa el art. 50.2 de la LOTUP.

4. La documentación aportada debe considerarse completa para el inicio del procedimiento de evaluación ambiental.

5. A los efectos de la tramitación administrativa, debe entenderse como órgano ambiental el propio Ayuntamiento, tal como establece el artículo 48.c.1 de la LOTUP, dado que el instrumento de planeamiento propone la modificación de la ordenación pormenorizada en un suelo urbano.

Pl. Ingeniero Castells, 1
46980 Paterna (Valencia)
Tel: 96 137 96 00
www.paterna.es





AJUNTAMENT DE
Paterna

6. Por tanto, procede iniciar la tramitación del expediente, sometiendo la documentación al proceso de consultas a las administraciones públicas afectadas y personas interesadas establecido en el artículo 49.b de la LOTUP.

Paterna, a 23 de febrero de 2.016.- El Director Técnico de Área de Sostenibilidad.- Fdo. José Luis Pastor Bono".

CONSIDERANDO Que el artículo 50, de la Ley 5/2014, de 25 de julio, de la Generalitat, de Ordenación del Territorio, Urbanismo y Paisaje (LOTUP), de la Comunitat Valenciana, regula el procedimiento de inicio de la evaluación ambiental y territorial estratégica, estableciendo:

"1. El procedimiento se iniciará con la presentación por el órgano promotor ante el órgano sustantivo de la solicitud de inicio de la evaluación ambiental y territorial estratégica, acompañada de un borrador del plan o programa y un documento inicial estratégico con el siguiente contenido, expresado de modo sucinto, preliminar y esquemático:

- a) Los objetivos de la planificación y descripción de la problemática sobre la que actúa.
- b) El alcance, ámbito y posible contenido de las alternativas del plan que se propone.
- c) El desarrollo previsible del plan o programa.
- d) Un diagnóstico de la situación del medio ambiente y del territorio antes de la aplicación del plan en el ámbito afectado.
- e) Sus efectos previsibles sobre el medio ambiente y sobre los elementos estratégicos del territorio, tomando en consideración el cambio climático.
- f) Su incardinación en la Estrategia Territorial de la Comunitat Valenciana y su incidencia en otros instrumentos de la planificación territorial o sectorial.

2. En los supuestos del art. 46.3 de esta ley, cuando el órgano promotor considere que resulta de aplicación el procedimiento simplificado de evaluación ambiental y territorial estratégica, además deberá incluirse en la documentación:

- a) La motivación de la aplicación del procedimiento simplificado de evaluación ambiental y territorial estratégica.
- b) Un resumen de los motivos de la selección de las alternativas contempladas.
- c) Las medidas previstas para prevenir, reducir y, en la medida de lo posible, compensar, cualquier efecto negativo importante en el medio ambiente y en el territorio, que se derive de la aplicación del plan o programa, así como para mitigar su incidencia sobre el cambio climático y su adaptación al mismo.
- d) Una descripción de las medidas previstas para el seguimiento ambiental del plan.

Pl. Ingeniero Castells, 1
46980 Paterna (Valencia)
Tel: 96 137 96 00
www.paterna.es





AJUNTAMENT DE
Paterna

3. El órgano sustantivo remitirá al órgano ambiental y territorial la solicitud y la documentación que la acompaña presentadas por el órgano promotor, una vez que haya comprobado que se ajusta a lo establecido en los apartados anteriores y en la legislación sectorial.

4. En el plazo de quince días desde su recepción, el órgano ambiental y territorial examinará la documentación presentada. Si apreciara que la solicitud no se acompaña de alguno de los documentos preceptivos, requerirá al órgano promotor, informando de ello al órgano sustantivo, para que en el plazo de diez días proceda a la subsanación de la documentación, interrumpiéndose el cómputo del plazo para la finalización de la evaluación. Si así no lo hiciera, se tendrá al promotor por desistido de su petición, previa resolución del órgano ambiental y territorial. Este plazo podrá ser ampliado hasta cinco días, a petición del interesado o a iniciativa del órgano ambiental y territorial, cuando la aportación de los documentos requeridos presente dificultades especiales.

Asimismo, si el órgano ambiental y territorial estimara de modo inequívoco que el plan o programa es manifiestamente inviable por razones ambientales, o cuando el documento inicial estratégico no reúna condiciones de calidad suficientes apreciadas por dicho órgano, o cuando se hubiese inadmitido o se hubiere dictado una declaración ambiental y territorial estratégica desfavorable en un plan o programa análogo al presentado, podrá declarar la inadmisión en el plazo de treinta días. Previamente, deberá dar audiencia al órgano sustantivo y al órgano promotor, por un plazo de diez días, que suspenderá el plazo para declarar la inadmisión. La resolución por la que se acuerde la inadmisión justificará las razones por las que se aprecia la causa de la misma, y frente a esta resolución podrán interponerse los recursos legalmente procedentes en vía administrativa y judicial, en su caso.”.

CONSIDERANDO Que el artículo 49 de la citada LOTUP, regula las fases de la tramitación de un plan que requiere evaluación ambiental y territorial estratégica, estableciendo:

“1. La tramitación de un plan o programa que requiere evaluación ambiental y territorial estratégica comprende las siguientes actuaciones sucesivas:

- a) Solicitud de inicio de la evaluación ambiental y territorial estratégica por el órgano promotor.
- b) Consulta a las administraciones públicas afectadas.
- c) Documento de alcance del estudio ambiental y territorial estratégico, en el caso del procedimiento ordinario, o resolución de informe ambiental y territorial emitido por el órgano ambiental y territorial, en el caso del procedimiento simplificado.

Pl. Ingeniero Castells, 1
46980 Paterna (Valencia)
Tel: 96 137 96 00
www.paterna.es

Acta firmada electrónicamente como se especifica al margen



Código seguro Verificación: 04MWM5NmQzNGMyMWJhZTg1

ACTA 6_16 Para verificar el documento acceder a: <https://sedepaterna.sede.dival.es/opencms/opencms/index.html>



AJUNTAMENT DE
Paterna

d) *Formulación, por el órgano promotor, de una versión preliminar del plan o programa, que incluirá un estudio ambiental y territorial estratégico.*

e) *Sometimiento de la versión preliminar del plan o programa y del estudio ambiental y territorial estratégico al proceso de participación pública, información pública y consultas.*

f) *Elaboración de la propuesta de plan o programa.*

g) *Declaración ambiental y territorial estratégica.*

h) *En su caso, adecuación del plan o programa a la declaración ambiental y territorial estratégica.*

i) *Si fuera necesaria, con arreglo a los criterios establecidos en la presente ley en los supuestos en que se introduzcan modificaciones en el documento de plan o programa, nueva información al público.*

j) *Aprobación del plan o programa y publicidad.*

k) *Aplicación del plan de seguimiento ambiental y territorial, tras la aprobación del plan o programa y durante su ejecución, para verificar el cumplimiento de las previsiones ambientales y territoriales.*

2. *La documentación del plan o programa deberá ser accesible al público y podrá ser consultada durante y una vez superada la fase correspondiente del procedimiento, de conformidad con lo establecido en este capítulo. A tal efecto, el órgano promotor adoptará las medidas necesarias para que sean accesibles por medios electrónicos los siguientes documentos: el borrador del plan o programa, que incluirá un documento inicial estratégico; el documento de alcance del estudio ambiental y territorial estratégico o la resolución de informe ambiental y territorial; la versión preliminar del plan y el estudio ambiental y territorial estratégico; el instrumento de paisaje; los informes sectoriales emitidos; el documento de participación pública; y la propuesta del plan o programa y la declaración ambiental y territorial estratégica."*

CONSIDERANDO Que el artículo 48 de la reiterada LOTUP, en su apartado c), indica que el órgano ambiental y territorial será el ayuntamiento del término municipal del ámbito del planeamiento objeto de la evaluación ambiental, en los instrumentos de planeamiento urbanístico que afecten única y exclusivamente a la ordenación pormenorizada del suelo urbano definida en la ley.

CONSIDERANDO Que la Ley 7/1985, de 2 de abril, Reguladora de las Bases del Régimen Local, en su artículo 22.2, determina como competencia del Pleno Municipal, entre otros,

"c) *La aprobación inicial del planeamiento general y la aprobación que ponga fin a la tramitación municipal de los planes y demás instrumentos de ordenación previstos en la legislación urbanística, así como los convenios que tengan por objeto la alteración de cualesquiera de dichos instrumentos."*

Pl. Ingeniero Castells, 1
46980 Paterna (Valencia)
Tel: 96 137 96 00
www.paterna.es





AJUNTAMENT DE
Paterna

A la vista de lo expuesto y atendido el informe favorable del jefe del área de Sostenibilidad de fecha 22 de marzo y el dictamen de la Comisión Informativa de Sostenibilidad y Educación de fecha 19 de abril, el Pleno con los votos a favor de los Grupos Socialista (6), Popular (6) y PASIP (2) y la abstención de los grupos Compromís (6), Ciudadanos (4) y EU (1), adoptó el siguiente ACUERDO:

PRIMERO.- Acordar el inicio de la tramitación de la evaluación ambiental y territorial estratégica, correspondiente a la Modificación Puntual n.º 9 del Plan Parcial del Sector 1 del Plan General presentada.

SEGUNDO.- Entender como órgano ambiental el propio Ayuntamiento, tal como establece el artículo 48.c de la LOTUP.

TERCERO.- Someter la documentación presentada al proceso de consultas a las administraciones públicas afectadas y personas interesadas, según lo establecido en el artículo 49.b de la LOTUP.

8º.- SECCIÓN CONTRATACIÓN.-AREA DE INFRAESTRUCTURAS.-PROPUESTA DE APROBACIÓN DEL EXPEDIENTE DE CONTRATACIÓN Y PLIEGOS DE CONDICIONES PARA LA LICITACIÓN DEL SERVICIO DE GRUA MUNICIPAL.- Visto el expediente núm. 10/16 Clasificación 2.1.3.6.1., iniciado para la contratación del SERVICIO DE GRÚA MUNICIPAL - PROCEDIMIENTO SUJETO A REGULACIÓN ARMONIZADA.

RESULTANDO que en fecha de 16 de abril 2015 la Junta de Gobierno Local adoptó acuerdo de aprobación de pliegos administrativos y técnicos para el servicio de grúa municipal, iniciándose licitación mediante publicación de anuncio de licitación en el BOP el día 20 de mayo 2015.

RESULTANDO que mediante acuerdo de Junta de Gobierno Local de fecha de 27 de mayo 2015 se suspendió definitivamente la licitación en el BOP para proceder a la corrección de error en los pliegos aprobados el día 16 de abril, acordándose asimismo convocar nuevo procedimiento, y como consecuencia de ello se procede al archivo del expediente 1/13 y se inicia nuevo expediente 10/16 de clasificación 2.1.3.6.1.

RESULTANDO que por parte del Área de Movilidad se aporta nuevo pliego técnico modificando principalmente criterios de adjudicación, requisitos de admisión (desapareciendo la exigencia de clasificación), se han actualizado, precios máximos de los servicios, precio anual de servicio y precio máximo admisible.

RESULTANDO que se trata de un Contrato de Servicios de los definidos en el Real Decreto Legislativo 3/2011 de 14 de noviembre por el que se aprueba el Texto Refundido de la Ley de Contratos del Sector

Pl. Ingeniero Castells, 1
46980 Paterna (Valencia)
Tel: 96 137 96 00
www.paterna.es





AJUNTAMENT DE
Paterna

Público (TRLCSP), por estar incluido en la categoría 1 del Anexo II de la citada Ley.

RESULTANDO, el presente contrato se deberá llevar a cabo mediante Procedimiento Abierto, siendo éste uno de los procedimientos ordinarios según el art. 138.2 del mismo cuerpo legal, en aplicación a las disposiciones contenidas en el art. 13 del TRLCSP.

RESULTANDO que el contrato queda sujeto a Regulación armonizada conforme establece los arts. 13 y 16 del TRLCSP.

CONSIDERANDO el informe del Área de Garantía Social y Empleo emitido como documento preparatorio del expediente 1/13 y que se incorpora al presente por mantenerse las condiciones que lo justifican.

CONSIDERANDO el informe de la Secretaría General fechado el día 3 de marzo 2016 formulando observaciones.

CONSIDERANDO el informe suscrito por el Director Técnico del Área de Convivencia y el Intendente Principal Jefe de la Policía Local, recogiendo las modificaciones introducidas en el Pliego de Condiciones Técnicas en respuesta a las observaciones planteadas por la Secretaría General, adjuntando asimismo nuevo pliego técnico con las modificaciones.

CONSIDERANDO el informe del Área de Garantía Social y Empleo referido a las observaciones de Secretaría con respecto a las condiciones especiales de ejecución.

CONSIDERANDO que por Gestión de contratación se introducen el pliego administrativo las modificaciones en consonancia con los citados informes del responsable del contrato y del Área de Garantía Social y Empleo y el informe de Secretaría.

CONSIDERANDO el informe de fiscalización, en el que formula observaciones en referencia al *"apartado H del anexo II deberá redactarse de manera más clara sobre qué aspectos de los tipos de licitación se aplicarán las puntuaciones"* y en referencia al *"apartado B del anexo II deberá corregirse el órgano competente"*.

CONSIDERANDO las adaptaciones de pliegos hechas por Gestión de Contratación.

CONSIDERANDO el RC REF. 7363 emitido por importe de 81.671,62€ para cubrir gasto del servicio grúa en el ejercicio económico 2016.

CONSIDERANDO que corresponde al Pleno la competencia como órgano de contratación respecto de los contratos de obras, de suministro, de servicios, de gestión de servicios públicos, los contratos

Pl. Ingeniero Castells, 1
46980 Paterna (Valencia)
Tel: 96 137 96 00
www.paterna.es

Acta firmada electronicamente como se especifica al margen



Código seguro Verificación: 04MWM5NmQzNGMyMWJhZTg1

ACTA 6_16 Para verificar el documento acceder a: <https://sedepaterna.sede.dival.es/opencms/opencms/index.html>



AJUNTAMENT DE
Paterna

administrativos especiales, y los contratos privados cuando su importe supere el 10% de los recursos ordinarios del presupuesto, en cualquier caso, la cuantía de seis millones de euros, incluidos los de carácter plurianual cuando su duración sea superior a cuatro años.

Abierta deliberación el Sr. Ochando manifiesta que apoyarán la propuesta poniendo de relieve que el expediente está muy trabajado.

El Sr. Ramón, Portavoz del Grupo de Compromís, anunció que su Grupo apoyará la propuesta por necesidades del servicio tras el fracaso de la empresa D.L.P. que tenía que haberlo prestado, pero que debe procederse a profundizar en el tema de las cláusulas sociales y medioambientales, como menciona el informe de secretaría, pidiendo que se dé celeridad a los trámites necesarios para ello.

La Sra. Serrano del Grupo PASIP, señaló que en el mes de julio se instó por su grupo a regularizar este servicio y que dado que el expediente ya está completo su grupo apoyará la propuesta.

(se ausenta del Salón de Plenos el Sr. Sánchez Mancebo)

A la vista de lo expuesto y del informe favorable de la jefa del área de Infraestructuras de fecha 22 de abril el Pleno por UNANIMIDAD ACUERDA:

PRIMERO.- Aprobar el expediente de contratación y en consecuencia los Pliegos de Condiciones Administrativas y Técnicas elaborados para SERVICIO DE GRÚA MUNICIPAL - PROCEDIMIENTO SUJETO A REGULACIÓN ARMONIZADA.

PLIEGO DE CLÁUSULAS ADMINISTRATIVAS PARTICULARES PROCEDIMIENTO ABIERTO A UN CRITERIO DEL CONTRATO DE SERVICIO DE GRÚA MUNICIPAL, SUJETO A REGULACIÓN ARMONIZADA.

ANEXO I. MODELO DE PROPOSICIÓN ECONÓMICA

ANEXO II. CUADRO ANEXO

ANEXO III. MODELO SOLICITUD BASTANTEO PODERES AYUNTAMIENTO PATERNA

ANEXO IV. INSTRUCCIÓN SOBRE EL PROCEDIMIENTO Y GESTIÓN PARA LA INTRODUCCIÓN DE CLÁUSULAS SOCIALES EN LA CONTRATACIÓN PÚBLICA.

I.

DISPOSICIONES GENERALES

1.- OBJETO DEL CONTRATO

El objeto del contrato será la realización del servicio definido en el **Apartado A** del Anexo II.

Pl. Ingeniero Castells, 1
46980 Paterna (Valencia)
Tel: 96 137 96 00
www.paterna.es

Acta firmada electronicamente como se especifica al margen



Código seguro Verificación: 04MWM5NmQzNGMyMWJhZTg1

ACTA 6_16 Para verificar el documento acceder a: <https://sedepaterna.sede.dival.es/opencms/opencms/index.html>



AJUNTAMENT DE
Paterna

La ejecución del objeto del contrato deberá adecuarse en las prescripciones técnicas anexas que tienen carácter contractual.

2.- CÓDIGOS DEL OBJETO DEL CONTRATO

Dicho objeto corresponde al código CPV de conformidad con el Reglamento 213/2008/CE de 28 de noviembre de 2007, que modifica el reglamento anterior por el que se aprueba el Vocabulario Común de contratos públicos (CPV previsto en el Apartado A del Cuadro Anexo II).

3.- ÓRGANO DE CONTRATACIÓN

3.1.- El órgano de contratación, que actúa en nombre del Ayuntamiento es el previsto en el **Apartado B** del Cuadro Anexo II.

3.2.- El mencionado órgano tiene facultad para adjudicar el correspondiente contrato y, en consecuencia, ostenta las prerrogativas de interpretarlo, resolver las dudas que ofrezca su cumplimiento, modificarlo por razones de interés público, acordar su resolución y determinar los efectos de ésta, con sujeción a la normativa aplicable. Los acuerdos que a este respecto dicte serán ejecutivos, sin perjuicio del derecho del contratista a su impugnación ante la Jurisdicción competente.

4.- RÉGIMEN JURÍDICO Y JURISDICCIÓN

4.1.- La contratación a realizar se califica como contrato de servicios de carácter administrativo, de conformidad con lo establecido en los artículos 10 y 19 del Real Decreto Legislativo 3/2011 de 14 de noviembre por el que se aprueba el Texto Refundido de la Ley de Contratos del Sector Público (en adelante RDL 3/2011), quedando sometida a dicha ley, así como al Reglamento General de la Ley de Contratos de las Administraciones Públicas, aprobado por Real Decreto 1098/2001, en tanto continúe vigente, o a las normas reglamentarias que le sustituyan, y a las cláusulas contenidas en el presente pliego de cláusulas administrativas particulares.

Asimismo, serán de aplicación las demás disposiciones estatales que regulan la contratación del sector público, y las dictadas por la Comunidad Autónoma, en el marco de sus respectivas competencias.

Por otra parte, ante cualquier discrepancia entre el pliego de prescripciones técnicas y el pliego de cláusulas administrativas particulares, prevalecerá éste sobre aquél.

En la ejecución del contrato, además de la legislación en materia de contratación indicada en el presente pliego, el contratista quedará sujeto a la legislación recogida en el art. 1 del pliego técnico:

- R. D. Legislativo 339/1990, Ley sobre Tráfico, Circulación de Vehículos a Motor y Seguridad Vial.
- R. D. 2822/1998, Reglamento General de Vehículos.

Pl. Ingeniero Castells, 1
46980 Paterna (Valencia)
Tel: 96 137 96 00
www.paterna.es

Acta firmada electrónicamente como se especifica al margen



Código seguro Verificación: 04MWM5NmQzNGMyMWJhZTg1

ACTA 6_16 Para verificar el documento acceder a: <https://sedepaterna.sede.dival.es/opencms/opencms/index.html>



AJUNTAMENT DE
Paterna

- R. D. 1428/2003, Reglamento General de Circulación.
- R. D. 818/2009, Reglamento General de Conductores.
- R. D. 1383/2002, sobre gestión de vehículos al final de su vida útil.
- Orden PRE/370/2012, por la que se modifica el anexo II del Real Decreto 1383/2002, sobre gestión de vehículos al final de su vida útil.
- Ordenanza Municipal de Tráfico de Paterna (BOP nº 47, de 25/02/2005).
- Ordenanza fiscal de la tasa por servicios especiales de espectáculos, transportes y servicio de inmovilización, retirada de vehículos de la vía pública y subsiguiente custodia de los mismos, de Paterna (publicada en el BOP de 28/1/2005, y modificación en BOP de 16/07/2013).

4.2.- Las cuestiones litigiosas surgidas sobre la interpretación, modificación y resolución del contrato, y efectos de ésta, serán resueltas por el órgano de contratación, cuyos acuerdos pondrán fin a la vía administrativa, y serán inmediatamente ejecutivos, pudiendo ser recurridos potestativamente en reposición ante el mismo órgano que los dictó, o ser impugnado mediante recurso contencioso-administrativo, conforme a lo dispuesto en la Ley reguladora de dicha Jurisdicción. Con anterioridad al Recurso Contencioso-Administrativo, y en el plazo de quince días hábiles contados a partir del siguiente a aquél en que se remita la notificación del acto impugnado de conformidad con el art. 151.4 del RDL 3/2011, podrán ser objeto de Recurso Especial en materia de contratación los actos relacionados en el art. 40.2 del TRLCSP y cuando se refiera a actos recogidos en el art. 40.2 del RDL 3/2011. En el **apartado N** del Anexo II se indicará la procedencia de la interposición del Recurso Especial en materia de contratación.

Será competente para resolver el recurso el Tribunal Administrativo Central de Recursos Contractuales (Avda. Gral. Perón 38; 28020 Madrid; <http://tribunalcontratos.gob.es>)

La legitimación se regulará por el art. 42 del RDL 3/2011.

El recurso se iniciará mediante anuncio por escrito al órgano de contratación municipal en el plazo contenido en el art. 44 del RDL 3/2011.

4.3.- Los Pliegos de Condiciones que regulan el servicio objeto de contrato, con el fin de favorecer una política municipal que coadyuve a una mejora social y medioambiental, podrán incluir cláusulas sociales:

- a) como criterio de valoración de ofertas al amparo del art. 150 y Disposición Adicional Cuarta del RDL 3/2011.
- b) como condición especial de ejecución del contrato al amparo del art. 118 del RDL 3/2011.

Pl. Ingeniero Castells, 1
46980 Paterna (Valencia)
Tel: 96 137 96 00
www.paterna.es





AJUNTAMENT DE
Paterna

En el supuesto de que figuren como criterio de valoración figurarán en el **apartado H** del Anexo II.

Si el pliego los recoge como condición especial de ejecución se incorporarán al **apartado M** del Anexo II. El incumplimiento de las Condiciones Especiales de Ejecución supondrá la aplicación de las penalidades recogidas en el art. 223 g) del RDL 3/2011, es decir podrá ser causa de resolución.

La información complementaria se recoge en el Anexo III del presente pliego.

5.- CAPACIDAD PARA CONTRATAR

5.1.- Podrán contratar con la Administración las personas naturales o jurídicas, españolas o extranjeras que, teniendo plena capacidad de obrar, no se hallen comprendidas en alguna de las circunstancias previstas en el artículo 60 del RDL 3/2011, extremo que se podrá acreditar por cualquiera de los medios establecidos en el artículo 73 del RDL 3/2011.

Las empresas deberán ser personas físicas o jurídicas cuya finalidad o actividad tenga relación directa con el objeto del contrato, según resulte de sus respectivos estatutos o reglas fundacionales y dispongan de una organización con elementos personales y materiales suficientes para la debida ejecución del contrato.

Las empresas no españolas de Estados miembros de la Unión Europea deberán acreditar su capacidad de obrar mediante certificación de inscripción en uno de los registros profesionales o comerciales que se indican en el anexo I del Reglamento General de la LCAP.

Las restantes empresas extranjeras deberán acreditar su capacidad de obrar mediante informe expedido por la Misión Diplomática Permanente u Oficina Consular de España del lugar del domicilio de la empresa, en la que se haga constar, previa acreditación por la empresa, que figuran inscritas en el Registro local profesional, comercial o análogo o, en su defecto, que actúan con habitualidad en el tráfico local en el ámbito de las actividades a las que se extiende el objeto del contrato así como el informe de reciprocidad a que se refiere el artículo 55 RDL 3/2011.

5.2.- Además de los requisitos que en su caso se reseñen, los licitadores deberán acreditar su solvencia económica, financiera y técnica conforme se establezca en el apartado C del Cuadro Anexo II.

5.3.- No podrán concurrir a la licitación aquellas empresas que hubieren participado en la elaboración de las especificaciones técnicas a que se refiere el presente contrato, siempre que dicha participación pueda provocar restricciones a la libre concurrencia o suponer un trato privilegiado con respecto al resto de las empresas licitadoras.

Pl. Ingeniero Castells, 1
46980 Paterna (Valencia)
Tel: 96 137 96 00
www.paterna.es

Acta firmada electronicamente como se especifica al margen



Código seguro Verificación: 04MWM5NmQzNGMyMWJhZTg1

ACTA 6_16 Para verificar el documento acceder a: <https://sedepaterna.sede.dival.es/opencms/opencms/index.html>



AJUNTAMENT DE
Paterna

5.4.- Los que contraten con la Administración, podrán hacerlo por sí, o mediante la representación de personas debidamente facultadas para ello.

Salvo lo dispuesto en el tercer párrafo de la Cláusula 13, los licitadores deberán solicitar y obtener de Secretaria General del Ayuntamiento acto expreso y formal de **bastanteo** de la documentación que pretendan aportar a los efectos de acreditar su representación para licitar, con carácter previo a la presentación de la misma, para ello deberán presentarse con antelación suficiente la escritura de constitución de la Sociedad, la de otorgamiento de poderes y el D.N.I. del apoderado.

La solicitud de bastanteo se efectuará con **al menos 72 horas antes** de finalización del plazo que se otorgue para su aportación conforme al modelo adjunto como Anexo III, que deberá presentarse en el Registro de entrada acompañado de la documentación pertinente que aparecerá relacionada en el modelo.

6.- CLASIFICACIÓN DE LOS LICITADORES. SOLVENCIA ECONÓMICA, TÉCNICA Y FINANCIERA.

Será la prevista en el **Apartado C** del Cuadro Anexo II.

7. PRESUPUESTO DE LICITACIÓN

El presupuesto máximo de licitación, el fijado en el **Apartado D** del Cuadro Anexo II, con indicación independiente del importe del Impuesto sobre el Valor Añadido.

8.- EXISTENCIA DE CRÉDITO PRESUPUESTARIO

Existe el crédito presupuestario preciso para atender a las obligaciones económicas que se deriven de la contratación, con cargo a la partida presupuestaria reflejada en el **Apartado E** del Cuadro Anexo II, del Presupuesto Municipal del ejercicio económico.

9. REVISIÓN DE PRECIOS

Con carácter general no se revisarán los precios, no obstante, si procede, en el **Apartado F** del Cuadro Anexo II se especificarán los índices aplicables, y en cualquier caso deberá cumplirse los siguientes requisitos:

1) La revisión de precios tendrá lugar, en su caso, cuando el contrato se haya ejecutado al menos en el 20 por ciento de su importe y haya transcurrido un año desde su adjudicación, fecha que se tomará como referencia a fin de determinar el momento a partir del cual procede la revisión de precios y sus efectos, teniendo en cuenta lo establecido en el artículo 91.3 del RDL 3/2011.

Pl. Ingeniero Castells, 1
46980 Paterna (Valencia)
Tel: 96 137 96 00
www.paterna.es

Acta firmada electrónicamente como se especifica al margen



Código seguro Verificación: 04MWM5NmQzNGMyMWJhZTg1

ACTA 6_16 Para verificar el documento acceder a: <https://sedepaterna.sede.dival.es/opencms/opencms/index.html>



AJUNTAMENT DE
Paterna

2) El importe de las revisiones que procedan se hará efectivo de oficio o a petición del contratista mediante el abono o descuento correspondiente en los pagos parciales o, excepcionalmente, en la liquidación del contrato, cuando no hayan podido incluirse en dichos pagos parciales.

10. DURACIÓN DEL CONTRATO. PLAZO DE EJECUCIÓN

La duración de los servicios referidos será el previsto en el **Apartado G** del Cuadro Anexo II.

II.

ADJUDICACIÓN DEL CONTRATO

11.- PROCEDIMIENTO DE ADJUDICACIÓN

La adjudicación del contrato se realizará por el órgano de contratación mediante procedimiento abierto a un criterio.

De acuerdo con lo dispuesto en la Disposición Adicional Cuarta del RDL 3/2011 en caso de igualdad entre dos o más proposiciones desde el punto de vista económico, tendrá preferencia aquella empresa que cumpla con los criterios sociales establecido en el apartado H del Cuadro Anexo II.

12.- CRITERIOS QUE SERÁN OBJETO DE VALORACIÓN.

Los criterios que servirán de base a la selección de este procedimiento serán los establecidos en el **Apartado H** del Cuadro Anexo II.

13.- CONTENIDO DE LAS OFERTAS.

EL CONTRATISTA DEBERÁ PRESENTAR TRES SOBRES. EN TODOS FIGURARÁ LA DENOMINACIÓN DEL SERVICIO OBJETO DE CONTRATO.

SOBRE N°1. DOCUMENTACIÓN GENERAL.-

En el exterior se hace constar necesariamente la siguiente referencia: "Documentación general del servicio especificado en el **apartado A** del Cuadro Anexo II" y contendrá la documentación siguiente:

- La Declaración responsable de cumplimiento de las condiciones establecidas legalmente para contratar con el Ayuntamiento de Paterna así como de los requisitos mínimos que, en su caso, se establezcan en el pliego administrativo y técnico, conforme estable el art. 146.4 TRLCSP.

La Declaración deberá ajustarse al contenido que figura transcrito como "MODELO DECLARACIÓN RESPONSABLE ART. 146.4 TRLCSP".

Pl. Ingeniero Castells, 1
46980 Paterna (Valencia)
Tel: 96 137 96 00
www.paterna.es





AJUNTAMENT DE
Paterna

- Respecto de aquellas empresas que concurran a la licitación en unión temporal, la aportación de la Declaración no les exime de su obligación de presentar documento nombrando un representante o apoderado único de la unión con poderes bastantes para ejercitar los derechos y cumplir las obligaciones que del contrato se deriven hasta la extinción del mismo, sin perjuicio de la existencia de poderes mancomunados que puedan otorgar para cobros y pagos de cuantía significativa, y en el que indiquen los nombres y circunstancias de los que constituyan la unión y la participación de cada uno, así como que asumen el compromiso de constituirse formalmente en unión temporal en caso de resultar adjudicatarios del contrato.
- La documentación referida criterios sociales a aplicar en caso de igualdad entre dos o más empresas licitadoras según se establece en la cláusula 18 del presente pliego. Los licitadores presentarán, en su caso:
 - * Documentación acreditativa de ser empresa de inserción conforme establece en la ley 44/2007 de 13 de diciembre para ser consideradas empresas de inserción.
 - * Declaración de porcentaje de trabajadores discapacitados en plantilla, con indicación del número global de trabajadores y número de discapacitados. A la declaración se aportará documentos acreditativos.
 - * Declaración de no ser empresa de inserción ni tener en plantilla un porcentaje superior al 2 por ciento de trabajadores discapacitados.
- **Documento comprensivo de los requisitos de admisión.** Deberá incluirse la documentación acreditativa de los requisitos de admisión al procedimiento de licitación conforme establece el artículo 34.1 del pliego técnico consistente en documentación y memoria descriptiva de medios y prestación del Servicio, donde se justifiquen:

Los requisitos necesarios a que se refiere el Artículo 10.1: Mediante certificado o informe de prestación de servicio(s), expedido(s) por las administraciones contratantes, detallando: El objeto del contrato, su ámbito de actuación, el importe anual y su correcta ejecución por parte del licitador.

b). Los equipos móviles y características mínimas que se indican en el Artículo 12.1: Número y relación de grúas propias disponibles, marcas, modelos, tipo, masas máximas que pueden arrastrar o cargar y años de antigüedad, así como, en su caso, justificación de rápida disponibilidad de grúas especiales o de gran tonelaje mediante alquiler o subcontratación.

c) Ser gestor autorizado de VFU (ver Artículo 12.2), o relación de gestores autorizados de VFU a través de los cuales

Pl. Ingeniero Castells, 1
46980 Paterna (Valencia)
Tel: 96 137 96 00
www.paterna.es

Acta firmada electronicamente como se especifica al margen



Código seguro Verificación: 04MWM5NmQzNGMyMWJhZTg1

ACTA 6_16 Para verificar el documento acceder a: <https://sedepaterna.sede.dival.es/opencms/opencms/index.html>



AJUNTAMENT DE
Paterna

se realizará la eliminación de los VFU que el Ayuntamiento entregue a la Empresa.

d) Las características de la base de las grúas y el depósito para vehículos retirados (ver Artículo 17.1): Ubicación y distancia a Paterna, vías de acceso, horarios de atención al público, dimensiones, superficies cubiertas, condiciones de vallado, vigilancia y seguridad, y demás características detalladas del recinto o recintos disponibles para base de grúas y depósito de vehículos, y en caso de haber varios, con indicación de cual será usado preferentemente.

El licitador a cuyo favor recaiga la propuesta de adjudicación deberá acreditar ante el órgano de contratación, previamente a la adjudicación del contrato, la posesión y validez de los documentos acreditativos de personalidad y capacidad para contratar con el Ayuntamiento de Paterna, así como de los requisitos mínimos que, en su caso, se establezcan en el pliego administrativo (documentos relacionados en cláusula 13.5.).

En todo caso el órgano de contratación, en orden a garantizar el buen fin del procedimiento, podrá recabar, en cualquier momento anterior a la adopción de la propuesta de adjudicación, que los licitadores aporten documentación acreditativa del cumplimiento de las condiciones establecidas para ser adjudicatario del contrato (documentos relacionados en cláusula 13.5.).

La declaración responsable del licitador deberá ceñirse al siguiente modelo:

SOBRE N°2. OFERTA ECONÓMICA.- Contendrá la oferta económica ajustada al modelo que se acompaña como **Anexo I**, sin errores o tachaduras que dificulten conocer claramente lo que el órgano de contratación estime fundamental para considerar las ofertas, y que, de producirse, provocarán que la proposición sea rechazada.

En la proposición deberá indicarse, como partida independiente, el importe del Impuesto del Valor Añadido (IVA).

SOBRE N°3 DOCUMENTACIÓN TÉCNICA.- En este sobre se incluirá la **Memoria** Descriptiva referida a las **condiciones de preferencia**.

Relativo a las condiciones de preferencia:

- Justificación de ser gestor autorizado de VFU, o relación de gestores autorizados de VFU a través de los cuales se realizará la eliminación de los VFU que el Ayuntamiento entregue a la Empresa.
- Número y relación de grúas propias disponibles, marcas, modelos, masas máximas que pueden cargar y años de antigüedad, así como en su caso de no poseer, justificación de rápida disponibilidad de grúas especiales o de gran tonelaje mediante alquiler o subcontratación.

Pl. Ingeniero Castells, 1
46980 Paterna (Valencia)
Tel: 96 137 96 00
www.paterna.es

Acta firmada electrónicamente como se especifica al margen



Código seguro Verificación: 04MWM5NmQzNGMyMWJhZTg1

ACTA 6_16 Para verificar el documento acceder a: <https://sedepaterna.sede.dival.es/opencms/opencms/index.html>



AJUNTAMENT DE
Paterna

- Ubicación, dimensiones, superficies cubiertas, y demás características detalladas del recinto o recintos disponibles

Acta firmada electrónicamente como se especifica al margen



Código seguro Verificación: 04MWM5NmQzNGMyMWJhZTg1

ACTA 6_16 Para verificar el documento acceder a: <https://sedepaterna.sede.dival.es/opencms/opencms/index.html>



AJUNTAMENT DE
Paterna

MODELO DECLARACIÓN RESPONSABLE (ART. 146.4 TRLCSP)

En relación al procedimiento de licitación del contrato de

D./Dña.

con D.N.I. número:

En nombre propio o, en su caso, en representación de la persona física/jurídica:

Con NIF:

y con domicilio en:..... teléfono:..... fax:..... correo electrónico:.....
(obligatorio cumplimentar).

DECLARO bajo mi responsabilidad:

a) Que dispongo de poderes suficientes para presentar esta declaración.

b) Que la empresa a la que represento pertenece a un Grupo de empresas:

Sí/No

En caso afirmativo:

Nombre del Grupo es

Y declaro que a esta licitación no se presenta oferta por parte de ninguna otra empresa del Grupo.

c) Que la empresa a la que represento tiene en plantilla un número de trabajadores de....., y que el porcentaje de trabajadores con discapacidad según art. 42 del RDLeg 1/2013 de 29 de noviembre es de:%.

d) Que a la fecha de finalización del plazo de presentación de proposiciones el firmante de la declaración y la persona física/jurídica a la que represento, y sus administradores y representantes, cumplen con las condiciones legalmente establecidas para contratar con la Administración, de conformidad con lo establecido en el artículo 146.4 y 5 del TRLCSP, y con lo dispuesto en las cláusulas del pliego administrativo.

e) Que ni el firmante de la declaración ni la persona física/jurídica a la que represento, ni ninguno de sus administradores o representantes, se hallan incurso en supuesto alguno a los que se refiere el artículo 60 del TRLCSP, y que la persona física/jurídica representada se encuentra al corriente en el cumplimiento de las obligaciones tributarias y de Seguridad Social impuestas por las disposiciones vigentes.

f) Que la persona física/jurídica a la que represento cumple con los requisitos técnicos de admisión, cuya acreditación se incluye en sobre nº1.

g) Que la persona física/jurídica a la que represento cumple con los requisitos de solvencia económica recogidos en el pliego administrativo.

h) Que el firmante de la declaración y la persona física/jurídica a la que represento, acepta el medio electrónico como medio de comunicación para la recepción de notificaciones relativas a este proceso de licitación, indicando a estos efectos la siguiente dirección de correo electrónico a la cual deberán remitirse los avisos correspondientes al envío de dichas notificaciones: **(((indicar correo electrónico)))**

Asimismo, mediante el presente escrito me comprometo a aportar al órgano de contratación del Ayuntamiento de Paterna la documentación exigida en los pliegos administrativos cuando así lo recabe en el procedimiento de licitación de **(((nombre del contrato)))**

Lugar, fecha, y firma del licitador"

Pl. Ingeniero Castells, 1
46980 Paterna (Valencia)
Tel: 96 137 96 00
www.paterna.es

Acta firmada electrónicamente como se especifica al margen



Código seguro Verificación: 04MWM5NmQzNGMyMWJhZTg1

ACTA 6_16 Para verificar el documento acceder a: <https://sedepaterna.sede.dival.es/opencms/opencms/index.html>



AJUNTAMENT DE
Paterna

- para base de grúas y depósito de vehículos

14.- MESA DE CONTRATACIÓN

Para la calificación y comprobación de la documentación aportada por los interesados, el órgano de contratación estará asistido por una Mesa de Contratación prevista en el **Apartado I** del Cuadro Anexo II, que será el órgano competente para elevar posteriormente la correspondiente propuesta de adjudicación.

15.- PLAZO Y PRESENTACIÓN DE OFERTAS

15.1.- Las ofertas se presentarán en la forma indicada en los apartados siguientes, en la Gestión de Contratación (Área de Infraestructuras) de 9 a 14 horas, en el plazo previsto en el **Apartado Ñ** del Cuadro Anexo II, a contar desde el día siguiente al de publicación del anuncio en el Diario que corresponda según se establezca en el **Apartado Ñ** del cuadro anexo II.

15.2.- La presentación podrá realizarse mediante entregas en las oficinas que se indiquen en el anuncio de licitación, bien personalmente o bien mediante envío por mensajería entregado dentro del plazo señalado. También podrá realizarse mediante envío por correo, en cuyo caso el interesado deberá acreditar, con el resguardo correspondiente, la fecha de imposición del envío y comunicar en el mismo día al órgano de contratación, por fax, telex o telegrama, la remisión de la proposición.

Dicha comunicación podrá también realizarse por correo electrónico, si bien este medio sólo será válido si existe constancia de su transmisión y recepción, de sus fechas y del contenido íntegro de las comunicaciones y se identifica fidedignamente al remitente y al destinatario. Sin la concurrencia de ambos requisitos no será admitida la proposición en el caso que fuera recibida fuera del plazo fijado en el anuncio de licitación.

El uso de medios electrónicos, informáticos y telemáticos se ajustará a lo establecido en el apartado f) de la Disposición Adicional Decimosexta del RDL 3/2011, por el que se establece que todos los actos y manifestaciones de voluntad de los órganos administrativos o de las empresas licitadoras o contratistas que tengan efectos jurídicos y se emitan tanto en la fase preparatoria como en las fases de licitación, adjudicación y ejecución del contrato deben ser autenticados mediante una firma electrónica reconocida de acuerdo con la Ley 59/2003, de 19 de diciembre, de Firma Electrónica. Los medios electrónicos, informáticos o telemáticos empleados deben poder garantizar que la firma se ajusta a las disposiciones de esta norma.

No obstante, transcurridos diez días naturales desde la terminación del plazo, no será admitida ninguna proposición enviada por correo.

Pl. Ingeniero Castells, 1
46980 Paterna (Valencia)
Tel: 96 137 96 00
www.paterna.es

Acta firmada electrónicamente como se especifica al margen



Código seguro Verificación: 04MWM5NmQzNGMyMWJhZTg1

ACTA 6_16 Para verificar el documento acceder a: <https://sedepaterna.sede.dival.es/opencms/opencms/index.html>



AJUNTAMENT DE
Paterna

15.3.- La presentación de las proposiciones presume la aceptación incondicional por el empresario de la totalidad del contenido del presente pliego, sin salvedad alguna.

15.4.- La presentación de la proposición se deberá realizar en una sola de las dependencias administrativas de entre las varias que existan para poder llevarla a cabo, rechazándose en caso contrario todas las presentadas por el licitador.

16. OFERTAS DE LOS INTERESADOS

16.1.- Los interesados habrán de presentar sus ofertas referidas a la totalidad del objeto del contrato.

El importe de la proposición económica no deberá superar el tipo de licitación establecido en el **apartado D** del Anexo II del presente pliego.

16.2.- Cada interesado podrá presentar sólo una oferta en relación con el objeto del contrato, sin que se puedan presentar variantes o alternativas, salvo que así se autorice en el **apartado D** del Anexo II.

16.3.- El empresario que haya presentado oferta en unión temporal con otros empresarios no podrá, a su vez, presentar oferta individualmente, ni figurar en más de una unión temporal participante en la licitación. El incumplimiento de esta prohibición dará lugar a la no admisión de todas las ofertas por él suscritas.

16.4.- Los interesados deberán incluir en su proposición una relación detallada de los medios personales y materiales que se comprometen a adscribir a la ejecución del contrato.

17.- CALIFICACIÓN DE LA DOCUMENTACIÓN GENERAL

Concluido el plazo de presentación de ofertas, la Mesa de contratación procederá a la calificación de la documentación general-SOBRE N°1 (Declaración responsable art. 146.4 TRLCSP, etc.) y memoria comprensiva de los requisitos mínimos para participar en la licitación, y si observase defectos materiales en la documentación presentada, lo notificará por fax, telegrama o correo electrónico al interesado correspondiente, dejando constancia de dicha notificación en el expediente, concediéndole un plazo no superior a tres días hábiles para que lo subsane. Ahora bien, si la documentación de algún interesado contuviese defectos sustanciales o deficiencias materiales no subsanables, no será admitido al procedimiento de adjudicación.

La Mesa de contratación acordará que el técnico responsable del contrato elabore informe de cumplimiento de **requisitos mínimos de participación**. Para su elaboración, el técnico podrá cursar requerimiento a las empresas para la aportación de aclaraciones y/o subsanación de deficiencias en su documentación, de lo que deberá dar cuenta en su informe.

Pl. Ingeniero Castells, 1
46980 Paterna (Valencia)
Tel: 96 137 96 00
www.paterna.es





AJUNTAMENT DE
Paterna

Al margen de la subsanación a que se refiere el párrafo anterior, la Mesa de contratación podrá recabar de los licitadores las aclaraciones que estime oportunas sobre los documentos presentados, así como requerirles para la presentación de documentos complementarios, requerimiento que deberá ser cumplimentado en el plazo máximo de cinco días naturales y siempre antes de la declaración de admisión de las proposiciones.

18.- EXAMEN DE LAS OFERTAS Y VALORACIÓN.

Una vez calificada la documentación general y realizadas las subsanaciones y, en su caso, aportadas las aclaraciones o documentos complementarios requeridos, o transcurrido el plazo que se hubiere conferido al efecto, la Mesa de Contratación, en acto público, en fecha, hora y lugar indicados en el **apartado I** del cuadro Anexo II, procederá a la apertura del **sobre N°2 "Proposición Económica"** y **Sobre N°3 "Documentación Técnica"** de los licitadores admitidos como resultado de la calificación de la documentación general.

En primer lugar, el Presidente dará cuenta a los asistentes del número de proposiciones recibidas y del nombre de los licitadores, comunicando el resultado de la calificación de la documentación general presentada en el **sobre n°1** con expresión de los licitadores admitidos y de los excluidos, y de las causas de su exclusión, invitando a los asistentes a que formulen las observaciones que estimen oportunas, que será reflejadas en el acta, pero sin que en este momento pueda la Mesa hacerse cargo de documentos que no hubiesen sido entregados durante el plazo de admisión de ofertas, o el de subsanación de defectos u omisiones.

Seguidamente, se dará lectura del informe técnico de cumplimiento de requisitos mínimos de cumplimiento, con indicación de las plicas admitidas e inadmitidas al procedimiento.

A continuación, y concluida la apertura de proposiciones económicas, el Presidente de la Mesa, tras la clasificación de las proposiciones por orden decreciente, concretará expresamente cual es la de precio más bajo, sobre la que formulará propuesta de oferta económicamente más ventajosa conforme a lo establecido en el art.151 RDL 3/2011, salvo que la Mesa considere necesaria la emisión de informe técnico de valoración en cuyo caso se procederá como se indica en el párrafo siguiente. En todo caso, el Presidente invitará a los licitadores asistentes a que expongan cuantas observaciones o reservas estimen oportunas en relación con el acto celebrado, informándoles, en caso de producirse éstas, de la posibilidad de presentar reclamaciones escritas ante el órgano de contratación, en el plazo máximo de dos días hábiles siguientes al de aquel acto y se dirigirán al órgano de contratación, el cual, previo informe de la mesa de contratación, resolverá el procedimiento, con pronunciamiento expreso sobre las reclamaciones presentadas, en la adjudicación del contrato. O bien podrá interponerse el recurso especial a que se refiere el art. 40 RDL 3/2011 en caso de tratarse, si el procedimiento estuviera sujeto a dicho recurso.

Pl. Ingeniero Castells, 1
46980 Paterna (Valencia)
Tel: 96 137 96 00
www.paterna.es

Acta firmada electronicamente como se especifica al margen



Código seguro Verificación: 04MWM5NmQzNGMyMWJhZTg1

ACTA 6_16 Para verificar el documento acceder a: <https://sedepaterna.sede.dival.es/opencms/opencms/index.html>



AJUNTAMENT DE
Paterna

En los supuestos en que la Mesa lo considere necesario, en el acto de apertura de proposiciones económicas podrá acordarse la emisión de informe técnico de valoración de ofertas. En este caso, recibido dicho informe técnico, la Mesa de contratación se reunirá nuevamente y formulará propuesta de "oferta económicamente más ventajosa" conforme a lo establecido en el art. 151.1 RDL 3/2011.

La Mesa de contratación elevará al órgano de contratación como propuesta de oferta más ventajosa la aportada por el licitador que oferte el precio más bajo. Dicha propuesta no crea derecho alguno mientras el órgano de contratación no dicte la resolución de la adjudicación.

Empate entre dos o más licitadores.

Para la resolución de situaciones de empate entre dos o más licitadores una vez aplicados los criterios de valoración que corresponda según establece el presente pliego, se estará en primer lugar a los criterios técnicos que en su caso se hubieran establecido.

En el supuesto de no contemplar criterios técnicos o bien una vez aplicados éstos el empate persistiera, se estará a lo establecido a continuación:

En igualdad de condiciones con las ofertas que sean económicamente más ventajosas, se dará preferencia a las proposiciones presentadas por las empresas inserción que cumplan con los requisitos establecidos en la Ley 44/2007 de 13 de diciembre para la regulación del régimen.

En caso de no existir entre los licitadores ninguna empresa de inserción o que persistiera el empate tras aplicar el párrafo anterior, la preferencia en la adjudicación de los contratos será para las proposiciones presentadas por aquellas empresas que, en el momento de presentar su oferta, tengan en su plantilla un número de trabajadores con discapacidad superior al 2 por 100 siempre que dichas proposiciones igualen en sus términos a las más ventajosas desde el punto de vista de los criterios que sirvan de base para la adjudicación.

En caso de persistir el empate, éste se resolverá por sorteo. El sorteo se efectuará en sesión pública de la Mesa de contratación.

19.- ADJUDICACIÓN

19.1.- Dentro de los **5 días hábiles** siguientes a aquél en que expire el plazo de 10 días hábiles para la presentación de la documentación requerida conforme a la cláusula 21 del presente pliego el órgano de contratación dictará resolución motivada de adjudicación a favor del licitador que haya presentado la oferta económicamente más ventajosa, siempre que éste haya aportado dicha documentación y acreditado que reúne las condiciones exigidas al efecto.

Pl. Ingeniero Castells, 1
46980 Paterna (Valencia)
Tel: 96 137 96 00
www.paterna.es

Acta firmada electronicamente como se especifica al margen



Código seguro Verificación: 04MWM5NmQzNGMyMWJhZTg1

ACTA 6_16 Para verificar el documento acceder a: <https://sedepaterna.sede.dival.es/opencms/opencms/index.html>



AJUNTAMENT DE
Paterna

En cualquier caso, la resolución de adjudicación deberá dictarse en el plazo establecido en el **apartado H** del cuadro Anexo II.

El plazo de adjudicación quedará suspendido según lo dispuesto en la cláusula 21.4 del presente pliego.

19.2.- La adjudicación deberá dictarse en todo caso, siempre que alguna de las ofertas presentadas reúna los requisitos exigidos en el pliego de cláusulas, no pudiendo en tal caso declararse desierta la licitación. No obstante, en los términos previstos en el artículo 155 del RDL 3/2011, la Administración, antes de dictar la adjudicación, podrá renunciar a celebrar el contrato por razones de interés público, o desistir del procedimiento tramitado, cuando éste adolezca de defectos no subsanables, debiendo de indemnizar a los licitadores, en ambos casos, de los gastos que su participación en la licitación les hubiese efectivamente ocasionado.

19.3.- El carácter desproporcionado o anormal de las ofertas se apreciará conforme a los parámetros objetivos establecidos reglamentariamente (art. 85 del Real Decreto 1098/2001 de 12 de octubre). Salvo que en Anexo II, **apartado H**, se exprese otra forma para determinar el carácter desproporcionado o anormal de las ofertas económicas:

Cuando se identifique una proposición que pueda ser considerada desproporcionada o anormal, deberá darse audiencia al licitador que la haya presentado para que justifique la valoración de la oferta, de conformidad con lo establecido en el art. 152.3 RDL 3/2011.

En el caso de resultar adjudicataria una oferta incurso en valores desproporcionados o anormales, se exigirá una garantía complementaria del 5%.

19.4.- La adjudicación deberá notificarse a los candidatos o licitadores y simultáneamente se publicará en el perfil del contratante. La notificación de la adjudicación se hará por cualquiera de los medios que permiten dejar constancia de su recepción por el destinatario. En particular podrá efectuarse por correo electrónico a la dirección que los licitadores o candidatos hubieren designado al presentar sus proposiciones, en los términos establecidos en el art. 28 de la Ley 11/2007, de 22 de junio, de acceso electrónico de los ciudadanos a los Servicios Públicos. Sin embargo, el plazo para considerar rechazada la notificación, con los efectos previstos en el art. 59.4 de la ley 30/1992, de 26 de noviembre, será de cinco días.

20. CONSTITUCIÓN DE LA GARANTÍA

20.1.- GARANTÍA DEFINITIVA

La garantía definitiva podrá prestarse en cualquiera de las formas establecidas en el art. 96 del TRLCSP.

Pl. Ingeniero Castells, 1
46980 Paterna (Valencia)
Tel: 96 137 96 00
www.paterna.es

Acta firmada electronicamente como se especifica al margen



Código seguro Verificación: 04MWM5NmQzNGMyMWJhZTg1

ACTA 6_16 Para verificar el documento acceder a: <https://sedepaterna.sede.dival.es/opencms/opencms/index.html>



AJUNTAMENT DE
Paterna

En todo caso y cualquiera que sea la forma de constitución escogida, el licitador deberá depositar en la Tesorería Municipal la garantía definitiva y aportar a Gestión de contratación el documento acreditativo del depósito para proceder a la adjudicación del contrato.

Cuando se trate de contratos distintos a los de obra y concesión de obra pública, la garantía puede constituirse mediante retención en el precio. A estos efectos el licitador deberá aportar declaración expresando este extremo.

20.2.- GARANTÍA PROVISIONAL

De conformidad con lo establecido en el art. 103 del TRLCSP, los licitadores podrán prestar la garantía provisional, en caso de ser exigida en el presente pliego, en efectivo, valores anotados, avales o certificados de seguro de caución.

En todo caso y sea cual fuere la opción escogida por el licitador para constituir la garantía provisional, será requisito incluir entre la documentación general, cuando así se exija, documento acreditativo de haber depositado la garantía provisional en la Tesorería Municipal.

20.3.- MODELO AVAL

Cuando la garantía se preste mediante alguno de los documentos contemplados en el art. 96 del TRLCSP (aval bancario o seguro de caución), éstos deberán ajustarse al siguiente modelo:

Pl. Ingeniero Castells, 1
46980 Paterna (Valencia)
Tel: 96 137 96 00
www.paterna.es

Acta firmada electrónicamente como se especifica al margen



Código seguro Verificación: 04MWM5NmQzNGMyMWJhZTg1

ACTA 6_16 Para verificar el documento acceder a: <https://sedepaterna.sede.dival.es/opencms/opencms/index.html>



AJUNTAMENT DE
Paterna

MODELO DE AVAL

La entidad.....(Razón social del Banco, Caja de Ahorros, Cooperativa de Crédito, Establecimiento financiero de crédito, Sociedad de Garantía Reciproca), con C.I.F. ..., y domicilio a efecto de notificaciones ..., código postal ..., localidad, y en su nombre (nombre y apellidos de los apoderados), con D.N.I./N.I.F., con poderes suficientes, para obligarles en este acto.

A V A L A

A(Nombre y apellidos o razón social y CIF de la empresa avalada)....., en concepto de garantía(provisional, definitiva o complementaria)....., para responder de las obligaciones siguientes: (detallar el objeto del contrato o la obligación asumida por el garantizado, n° de expediente, en virtud de lo dispuesto en la normativa sobre contratación administrativa y la cláusula(indicar la cláusula del pliego).... del pliego de las cláusulas administrativas particulares, ante el Excmo. Ayuntamiento de Paterna, por importe de(en cifras).... (en letras).... €.

La entidad avalista declara bajo su responsabilidad, que cumple los requisitos previstos en el artículo 56.2 del Real Decreto 1.098/2001, de 12 de octubre, por el que se aprueba el Reglamento General de la Ley de Contratos de las Administraciones Públicas.

Este aval se otorga solidariamente respecto al obligado principal, con renuncia expresa al beneficio de excusión a que se refiere el artículo 1830 del Código Civil y con compromiso de pago al primer requerimiento de la Tesorería del Ayuntamiento de Paterna., con sujeción a los términos previstos en la Ley de Contratos del Sector Público, y en las normas de desarrollo, especialmente en el R.D. 1098/2001 del 12 de Octubre, y en la Normativa Reguladora de la Tesorería de las Entidades Locales.

El presente aval tendrá una duración indefinida, permaneciendo vigente hasta que el Ayuntamiento de Paterna resuelva expresamente declarar la extinción de la obligación garantizada y autorice expresamente su cancelación y ordene su devolución.

Este aval figura inscrito en el Registro Especial de Avaluos con el número.....

.....(lugar y fecha de su expedición)
.....(Razón social de la entidad)
.....(Firma de los apoderados)

OBSERVACIÓN: La verificación y bastaneo de los poderes de los firmantes, será realizado por la abogacía del Estado o de la provincia correspondiente, así como por fedatario público, que adjuntará diligencia al dorso, según modelo orientativo:

Intervenida por mí, "Notario", Notario del Ilustre Colegio Notarial de (...), con residencia en (...), respecto a la incorporación a mi Libro de Registro de Operaciones Mercantiles, sección B, con el número "Asientonum", y respecto al otorgamiento del presente Aval, suscrito por "Banco", a favor del "Beneficiario", por importe de "Euro", dando fe de su identidad, capacidad y legitimidad de sus firmas, a todos los efectos legales. Prescindo, en cuanto a la Entidad Crediticia de la comprobación de la vigencia de los Poderes en el Registro de Revocaciones. En (...), a "Data". Operación número, de mi Libro Registro de Operaciones Mercantiles, Sección B. Con esta fecha he intervenido la siguiente operación.

Acta firmada electronicamente como se especifica al margen



Código seguro Verificación: 04MWM5NmQzNGMyMWJhZTg1

ACTA 6_16 Para verificar el documento acceder a: <https://sedepaterna.sede.dival.es/opencms/opencms/index.html>



AJUNTAMENT DE
Paterna

20.4.- Cuando, a consecuencia de la modificación del contrato, experimente variación su precio, se reajustará la garantía en el plazo de quince días, contados desde la fecha en que se notifique al adjudicatario la resolución de modificación del contrato, de acuerdo con lo dispuesto en el artículo 99 del RDL 3/2011.

20.5.- En el plazo de quince días, contado desde la fecha en que se hagan efectivas, en su caso, las penalidades o indemnizaciones, el adjudicatario deberá reponer o ampliar la garantía constituida en la cuantía que corresponda, incurriendo, en caso contrario, en causa de resolución.

21.- DOCUMENTACIÓN A PRESENTAR POR EL LICITADOR QUE HAYA PRESENTADO LA OFERTA MÁS VENTAJOSA

21.1.- El órgano de contratación requerirá al licitador que haya presentado la oferta más ventajosa para que, en el plazo de **10 días hábiles** contados desde el día siguiente a aquel en que se le requiera, aporte **LA SIGUIENTE DOCUMENTACIÓN:**

- A) Acreditación de la constitución de la garantía definitiva por importe del 5 por 100 del importe de adjudicación del contrato, excluido del IVA, salvo que en el **Apartado J** del Cuadro Anexo II se disponga otra cuantía. No será precisa la constitución de la garantía reseñada en los párrafos anteriores cuando el adjudicatario hubiere constituido en el mismo plazo, o con anterioridad al mismo, garantía global por importe suficiente ante la Administración contratante, en los términos previstos en el artículo 98 del RDL 3/2011, y dicha garantía se encontrará vigente y efectiva.
- B) Acreditación de la constitución de la garantía complementaria por importe del 5 por 100 del importe de adjudicación del contrato, excluido el IVA, cuando concorra la circunstancia contemplada en la cláusula 19.3. del presente pliego.
- C) Acreditación de encontrarse al corriente en el cumplimiento de sus obligaciones tributarias y con la Seguridad Social.

La acreditación de estar al corriente en el cumplimiento de las obligaciones tributarias se realizará presentando la siguiente documentación, de acuerdo con los artículos 13 y 15 del Reglamento General de la LCAP:

- ♦ Último recibo del Impuesto sobre Actividades Económicas o el documento de alta en el mismo, cuando ésta sea reciente y no haya surgido aún la obligación de pago. El alta deberá adjuntarse en todo caso cuando en el recibo aportado no conste el epígrafe de la actividad. Esta documentación deberá estar referida al epígrafe correspondiente al objeto del contrato que les faculte para su ejercicio en el ámbito territorial en que las ejercen. En todo caso esta documentación complementarse

Pl. Ingeniero Castells, 1
46980 Paterna (Valencia)
Tel: 96 137 96 00
www.paterna.es





AJUNTAMENT DE
Paterna

con una declaración responsable del licitador de no haberse dado de baja en la matrícula del citado Impuesto.

- ♦ Certificación administrativa expedida por el órgano competente de la Administración del Estado, por lo que respecta a las obligaciones tributarias con este último.

El licitador que no esté obligado a presentar todas o alguna de las declaraciones o documentos correspondientes a las obligaciones tributarias que se relacionan en el artículo 13 del Reglamento General de la LCAP, habrá de acreditar tal circunstancia mediante declaración responsable.

La acreditación de estar al corriente en el cumplimiento de las obligaciones con la Seguridad Social se realizará mediante certificación expedida por la autoridad administrativa competente. En el supuesto que haya de tenerse en cuenta alguna exención, se habrá de acreditar tal circunstancia mediante declaración responsable.

Las certificaciones a que se refieren las cláusulas anteriores deberán ser expedidas de acuerdo con lo dispuesto en el artículo 15 del Reglamento General de la LCAP y, en su caso, podrán ser remitidas al órgano de contratación por vía electrónica, de acuerdo con la normativa vigente aplicable al respecto. No obstante lo anterior, el licitador propuesto como adjudicatario no estará obligado a aportar dichas certificaciones si ha autorizado expresamente a la Administración contratante para obtener de la Administración certificante la información que acredite que cumple las circunstancias indicadas.

- D) Los extranjeros, sean personas físicas o jurídicas, pertenecientes o no a Estados miembros de la Unión Europea que no tengan domicilio fiscal en España, deberán presentar certificación expedida por autoridad competente en el país de procedencia, acreditativa de hallarse al corriente en el cumplimiento de las correspondientes obligaciones tributarias. Así mismo, habrán de presentar certificación, también expedida por autoridad competente, en la que se acredite que se hallan al corriente en el cumplimiento de las obligaciones sociales que se exijan en el país de su nacionalidad. Toda la documentación relacionada en este apartado habrá de referirse a los doce últimos meses.
- E) Documentos acreditativos del cumplimiento de las condiciones especiales de ejecución si aparece como obligatoria en el **apartado M** del Anexo II.
- F) El o los documentos que acrediten la **personalidad del empresario y la representación**, en su caso, del firmante de la oferta, en la forma siguiente:
 - a) **Documento Nacional de Identidad**, cuando se trate de empresarios individuales. Si se trata de personas jurídicas deberán presentar escritura de constitución, y de modificación en su caso, inscrita

Pl. Ingeniero Castells, 1
46980 Paterna (Valencia)
Tel: 96 137 96 00
www.paterna.es

Acta firmada electronicamente como se especifica al margen



Código seguro Verificación: 04MWM5NmQzNGMyMWJhZTg1

ACTA 6_16 Para verificar el documento acceder a: <https://sedepaterna.sede.dival.es/opencms/opencms/index.html>



AJUNTAMENT DE
Paterna

en el Registro Mercantil, cuando este requisito fuera exigible conforme a la legislación mercantil que le sea aplicable. Si no lo fuere, deberán presentar el documento de constitución, estatutos o acto fundacional en el que consten las normas por las que se regula su actividad, inscritos, en su caso, en el correspondiente Registro oficial que fuera preceptivo.

Las **empresas no españolas** de Estados miembros de la Unión Europea o signatarios del Acuerdo sobre el Espacio Económico Europeo, habrán de acreditar su capacidad de obrar mediante presentación de certificación o declaración jurada de estar inscritas en alguno de los registros que se indican en el Anexo I del Reglamento General de la LCAP.

Los **restantes empresarios extranjeros** deberán acreditar su capacidad de obrar mediante informe expedido por la representación diplomática española en el Estado correspondiente, en la que se haga constar que figuran inscritos en el Registro local, profesional, comercial o análogo o, en su defecto, que actúan con habitualidad en el tráfico local en el ámbito de las actividades que constituyen el objeto del contrato.

Así mismo, deberán aportar informe de la respectiva misión diplomática permanente española relativo a que el Estado de su procedencia admite a su vez la participación de empresas españolas en la contratación con la Administración, en forma substancialmente análoga.

Igualmente, dichas empresas deberán tener abierta sucursal en España, con designación de apoderados o representantes para sus operaciones y que estén inscritas en el Registro Mercantil.

b) Cuando el solicitante actúe mediante representante, éste deberá aportar documento fehaciente acreditativo de la existencia de la representación y del ámbito de sus facultades para licitar, **bastanteado** por la Secretaría General del Ayuntamiento. Para ello deberá presentar en Secretaría solicitud de bastanteo con anterioridad a las 72 horas antes de finalización del plazo otorgado en el presente requerimiento, conforme al modelo adjunto **Anexo III** que deberá presentarse en el Registro de entrada acompañado de la documentación pertinente relacionada en el modelo.

Si el licitador hubiera optado, en virtud de lo que permiten los arts. 15 y 16 del RD 817/2009 de 8 de mayo, por inscribir en los Registros anteriores los poderes otorgados por el empresario tanto si es persona individual como si es persona jurídica, no será necesario realizar bastanteo de poderes ante la Secretaría de este Ayuntamiento. En la declaración responsable referida en el párrafo anterior el licitador deberá hacer constar expresamente este extremo.

c) Si varios empresarios formulan la solicitud constituyendo una **unión temporal**, cada uno de ellos deberá acreditar su personalidad y capacidad, indicando los nombres y circunstancias de los empresarios que la suscriban, la participación de cada uno de ellos, así como el compromiso de constituirse formalmente en unión temporal de empresas en caso de resultar adjudicatarios del

Pl. Ingeniero Castells, 1
46980 Paterna (Valencia)
Tel: 96 137 96 00
www.paterna.es





AJUNTAMENT DE
Paterna

contrato, y la designación de un representante o apoderado único de la unión con poderes bastantes para ejercitar los derechos y cumplir las obligaciones que del contrato se deriven hasta la extinción del mismo, sin perjuicio de la existencia de poderes mancomunados que puedan otorgar las empresas para cobros y pagos de cuantía significativa.

- G) La documentación acreditativa de la **solvencia económica, financiera y técnica** o, en su caso, la **clasificación** exigida si fuera obligatoria, de conformidad con lo señalado en el **Apartado C** del Anexo II del presente Pliego. Asimismo se acreditará el cumplimiento de los **requisitos de admisión**.

Si lo permitiera el objeto del contrato, se establecerá en el **Apartado C** del Cuadro Anexo II la clasificación de empresario que servirá para la acreditación de la solvencia. En estos casos, y de conformidad con el art. 65.1.b) el empresario podrá acreditar su solvencia indistintamente mediante su clasificación en el grupo o subgrupo de clasificación correspondiente al contrato indicado en el **apartado C** o bien acreditando el cumplimiento de los requisitos específicos de solvencia exigidos en el anuncio de licitación o en la invitación a participar en el procedimiento y detallados en los pliegos del contrato. En defecto de estos, la acreditación de la solvencia se efectuará con los requisitos y por los medios que reglamentariamente se establezcan en función de la naturaleza, objeto y valor estimado del contrato, medios y requisitos que tendrán carácter supletorio respecto de los que en su caso figuren en los pliegos.

Las empresas que liciten en unión temporal, deberán acreditar los requisitos de solvencia económica, financiera y técnica.

- H) Testimonio judicial, certificación administrativa o declaración responsable del licitador otorgada ante una autoridad administrativa u organismo profesional cualificado, o mediante acta de manifestaciones ante notario público, de no estar incurso en las prohibiciones para contratar con la Administración conforme al **artículo 60 del TRLCSP**, comprendiendo expresamente la circunstancia de hallarse al corriente del cumplimiento de las obligaciones tributarias y con la Seguridad Social impuestas por las disposiciones vigentes.

Cuando se trate de empresas de Estados miembros de la Unión Europea y esta posibilidad esté prevista en la legislación del Estado respectivo, podrá sustituirse por declaración responsable, otorgada ante una autoridad judicial.

- I) Para las empresas extranjeras, declaración de someterse a la jurisdicción de los Juzgados y Tribunales españoles de cualquier orden, para todas las incidencias que de modo directo o indirecto pudieran surgir del contrato, con renuncia, en su caso, al fuero jurisdiccional extranjero que pudiera corresponder al licitante.

Pl. Ingeniero Castells, 1
46980 Paterna (Valencia)
Tel: 96 137 96 00
www.paterna.es





AJUNTAMENT DE
Paterna

J) Acreditación del cumplimiento de lo establecido en el art. 42 del RDLeg 1/2013 de 29 de noviembre para la cuota de reserva de puestos de trabajo con personas discapacitadas cuando la Empresa tenga un número de trabajadores en plantilla superior a 50.

De conformidad con lo dispuesto en el art. 72 de la Ley 30/2007 de Contratos del Sector Público y el art. 19.1 del Real Decreto 817/2009 de 8 de mayo por el que se desarrolla parcialmente la Ley 30/2007, de 30 de octubre, de Contratos del Sector Público, la inscripción en el **Registro Oficial de Licitadores y Empresas Clasificadas** del Estado (y/o de la Comunitat Valenciana) acreditará a, a tenor de lo en él reflejado y salvo prueba en contrario, las condiciones de aptitud del empresario en cuanto a su personalidad y capacidad de obrar, representación, habilitación profesional o empresarial, solvencia económica y financiera, y clasificación, así como la concurrencia o no concurrencia de las prohibiciones de contratar que deban constar en el mismo.

Mediante una certificación expedida por alguno de los Registros citados en el párrafo anterior, acompañada de una declaración responsable formulada por el licitador en la que se manifieste que las circunstancias reflejadas en el certificado no han experimentado variación, la inscripción en los Registros citados permite sustituir la presentación de los documentos que acrediten la personalidad jurídica del empresario y su representación, los que acrediten la clasificación de la empresa, en su caso, o justifiquen los requisitos de su solvencia económica, financiera y técnica o profesional, así como la declaración responsable de no estar incurso en prohibición de contratar. Todo ello de conformidad con lo dispuesto en el art. 146.3 del TRLCSP y el art. 20.1 del RD 817/2009 de 8 de mayo.

Además, si el licitador hubiera optado, en virtud de lo que permiten los arts. 15 y 16 del RD 817/2009 de 8 de mayo, por inscribir en los Registros anteriores los poderes otorgados por el empresario tanto si es persona individual como si es persona jurídica, no será necesario realizar bastaneo de poderes ante la Secretaría General del Ayunamiento. En la declaración responsable referida en el párrafo anterior el licitador deberá hacer constar expresamente este extremo.

Para ser tenida en cuenta, dicha documentación deberá estar suscrita en su totalidad por el licitador, o ir acompañada de una relación de los documentos que la integran firmada por el licitador, en la que declare, bajo su responsabilidad, ser ciertos los datos aportados. La Administración se reserva la facultad de comprobar en cualquier momento su veracidad, bien antes de la adjudicación del contrato, o bien durante su vigencia, pudiendo realizar tal comprobación por sí misma, o mediante petición al licitador o adjudicatario de documentación o informes complementarios. La falsedad o inexactitud de tales datos provocará la desestimación de la oferta o, en su caso, la resolución del contrato, con pérdida de la garantía

Pl. Ingeniero Castells, 1
46980 Paterna (Valencia)
Tel: 96 137 96 00
www.paterna.es

Acta firmada electrónicamente como se especifica al margen



Código seguro Verificación: 04MWM5NmQzNGMyMWJhZTg1

ACTA 6_16 Para verificar el documento acceder a: <https://sedepaterna.sede.dival.es/opencms/opencms/index.html>



AJUNTAMENT DE
Paterna

constituida, así como la exigencia de las responsabilidades e indemnizaciones que de tal hecho se deriven.

Toda la documentación a presentar habrá de ser documentación original o bien copias que tengan carácter de auténticas o compulsadas conforme a la legislación vigente en la materia.

21.2.- SUBSANACIÓN:

De conformidad con el art. 151.2 del TRLCSP, en referencia a la documentación relacionada en los apartados A) a E), de no cumplimentarse adecuadamente el requerimiento en el plazo señalado, se entenderá que el licitador ha retirado su oferta, procediéndose en ese caso a recabar la misma documentación al licitador siguiente, por el orden en que hayan quedado clasificadas las ofertas.

En relación a la documentación referida a los apartados F) a I), en caso de no cumplimentarse adecuadamente, se otorgará un plazo de subsanación no superior a tres días hábiles, de conformidad con el art. 81.2 del RD 1098/2001 del RGLCAP. De no cumplimentarse adecuadamente el requerimiento en el plazo, o en el de subsanación o, en su caso, en el de requerimiento de información complementaria, se entenderá que el licitador ha retirado su oferta, procediéndose en ese caso a recabar la misma documentación al licitador siguiente, por el orden en que hayan quedado clasificadas las ofertas.

21.3.- El plazo de adjudicación quedará suspendido por el tiempo que medie entre la notificación del requerimiento de documentación establecido en la cláusula 21.1 del presente pliego y su efectivo cumplimiento por parte del licitador que ha presentado la oferta más ventajosa, todo ello según lo dispuesto en el artículo 42.5.a) de la Ley 30/1992, de 30 de noviembre, de Régimen Jurídico de las Administraciones Públicas y Procedimiento Administrativo Común.

III.

FORMALIZACIÓN DEL CONTRATO

22.- FORMALIZACIÓN DEL CONTRATO

22.1.- El adjudicatario queda obligado a suscribir, dentro del plazo de **15 días hábiles** desde la fecha de la notificación de la adjudicación, el documento administrativo de formalización del contrato, al que se unirá, formando parte del contrato, la oferta del adjudicatario y un ejemplar del pliego de cláusulas administrativas particulares y de las prescripciones técnicas, debidamente compulsados.

Pl. Ingeniero Castells, 1
46980 Paterna (Valencia)
Tel: 96 137 96 00
www.paterna.es

Acta firmada electrónicamente como se especifica al margen



Código seguro Verificación: 04MWM5NmQzNGMyMWJhZTg1

ACTA 6_16 Para verificar el documento acceder a: <https://sedepaterna.sede.dival.es/opencms/opencms/index.html>



AJUNTAMENT DE
Paterna

Si el contrato es susceptible de recurso especial en materia de contratación conforme al artículo 40.1, del RDL 3/2011, la formalización no podrá efectuarse antes de que transcurran 15 días hábiles desde que se remita la notificación de la adjudicación a los licitadores y candidatos.

Cuando el adjudicatario sea una unión temporal de empresarios, dentro del mismo plazo y con anterioridad a la firma del contrato, deberá aportar escritura pública de constitución como tal.

22.2.- El documento en que se formalice el contrato será en todo caso administrativo, siendo título válido para acceder a cualquier registro público.

No obstante, el contrato se formalizará en escritura pública cuando así lo solicite el contratista, siendo a su costa los gastos derivados de su otorgamiento.

22.3.- Si por causa imputable al adjudicatario no pudiera formalizarse el contrato dentro del plazo indicado, la Administración podrá acordar la resolución del mismo, siguiendo a tal efecto el procedimiento establecido en el artículo 109 del Reglamento General de la LCAP. En tal supuesto, procederá la incautación de la garantía y la indemnización de los daños y perjuicios ocasionados.

22.4.- En el supuesto de que en el expediente haya recaído declaración de urgencia, se podrá, previa constitución de la garantía definitiva cuando fuera exigible, iniciar la ejecución del contrato sin la previa formalización, de acuerdo con lo previsto en el artículo 112.2.c) del RDL 3/2011.

22.5.- Conforme a lo establecido en el art 154 del RDL 3/2011:

La formalización de los contratos cuya cuantía sea igual o superior a las cantidades indicadas en el art. 138.3 del RDL 3/2011 se publicará en el perfil de contratante del órgano de contratación indicando, como mínimo, los mismos datos mencionados en el anuncio de la adjudicación.

Cuando la cuantía del contrato sea igual o superior a 100.000 euros deberá publicarse, además, en el B.O.P. un anuncio en el que se dé cuenta de dicha formalización, en un plazo no superior a cuarenta y ocho días a contar desde la fecha de la misma.

Cuando se trate de contratos sujetos a regulación armonizada el anuncio deberá enviarse, en el mismo plazo de cuarenta y ocho días, al Diario Oficial de la Unión Europea y publicarse en el BOE.

Pl. Ingeniero Castells, 1
46980 Paterna (Valencia)
Tel: 96 137 96 00
www.paterna.es





AJUNTAMENT DE
Paterna

IV.

EJECUCIÓN DEL CONTRATO

23.- RESPONSABLE SUPERVISOR DE LOS TRABAJOS OBJETO DEL CONTRATO

El órgano de contratación designará un responsable del trabajo conforme al **Apartado K** del Cuadro Anexo II, quien supervisará la ejecución del mismo, comprobando que su realización se ajusta a lo establecido en el contrato, y cursará al contratista las órdenes e instrucciones del órgano de contratación.

24.- OBLIGACIONES DEL CONTRATISTA

24.1.- El contrato se ejecutará con estricta sujeción a las estipulaciones contenidas en el presente pliego de cláusulas administrativas particulares, observando fielmente lo establecido en el pliego de prescripciones técnicas, así como las instrucciones que, en su caso, le diere el responsable del contrato designado por el órgano de contratación.

24.2.- La ejecución del contrato se realizará a riesgo y ventura del contratista, respondiendo éste de la calidad de los bienes y de los vicios ocultos que pudieran apreciarse durante el plazo de garantía.

Quedan exceptuados de lo dispuesto en el párrafo anterior los defectos que se puedan apreciar que sean consecuencia directa e inmediata de una actuación u orden de la Administración.

El contratista no tendrá derecho a indemnización por causa de pérdidas, averías o perjuicios ocasionados en los bienes antes de su entrega a la Administración, salvo que ésta hubiese incurrido en mora al recibirlos.

Será obligación del contratista indemnizar todos los daños y perjuicios que se causen, por sí o por personal o medios dependientes del mismo, a terceros como consecuencia de las operaciones que requiera la ejecución del contrato. Cuando tales daños y perjuicios hayan sido ocasionados como consecuencia inmediata y directa de una orden de la Administración será responsable la misma dentro de los límites señalados en las leyes.

24.3.- El contratista deberá cumplir, bajo su exclusiva responsabilidad, las disposiciones vigentes en materia laboral, de seguridad social y de seguridad e higiene en el trabajo, debiendo tener a su cargo el personal necesario para la realización del objeto del contrato, respecto del que ostentará, a todos los efectos, la condición de empresario.

Pl. Ingeniero Castells, 1
46980 Paterna (Valencia)
Tel: 96 137 96 00
www.paterna.es

Acta firmada electronicamente como se especifica al margen



Código seguro Verificación: 04MWM5NmQzNGMyMWJhZTg1

ACTA 6_16 Para verificar el documento acceder a: <https://sedepaterna.sede.dival.es/opencms/opencms/index.html>



AJUNTAMENT DE
Paterna

24.4.- El contratista deberá guardar sigilo respecto a los datos o antecedentes que, no siendo públicos o notorios, estén relacionados con el objeto del contrato y hayan llegado a su conocimiento con ocasión del mismo.

El contratista deberá respetar el carácter confidencial de aquella información a la que tenga acceso con ocasión de la ejecución del contrato, deber que mantendrá no sólo durante la vigencia del contrato sino también durante el plazo de cinco años a contar desde la fecha de finalización del mismo.

El contratista quedará obligado al estricto cumplimiento de lo dispuesto en la Ley Orgánica 15/1999, de 13 de diciembre, por la que se regula la protección de datos de carácter personal y en el Real Decreto 1720/2007, de 21 de diciembre.

24.5.- Si al contrato se incorporan condiciones especiales de ejecución según el Anexo II **apartado M**, el contratista está obligado a su estricto cumplimiento, por tratarse de **condiciones esenciales**, y su incumplimiento dará lugar a la imposición de penalidades en las siguientes cuantías:

- ◆ Incumplimiento total del contratista.- Resolución de contrato e indemnización al Ayuntamiento por daños y perjuicios del 2% del precio del contrato.
- ◆ Incumplimiento parcial del contratista.- Indemnización al Ayuntamiento en concepto de daños y perjuicios de una cantidad igual al triple de las cantidades que debiera invertir en la obligación adquirida

La penalidad se hará efectiva en primer término con cargo a la garantía definitiva constituida y si ésta es insuficiente se detraerá de la primera certificación aprobada.

Si el compromiso no se formaliza con anterioridad a la firma del contrato, decaerá en todos sus derechos.

El incumplimiento se anotará en el Registro Municipal de contratistas.

En el supuesto de Redacción del Proyecto será de aplicación lo dispuesto en los artículos 310 y siguientes del TRLCSP.

25.- GASTOS E IMPUESTOS POR CUENTA DEL CONTRATISTA

25.1.- Son de cuenta del contratista todos los gastos derivados de la publicación de la licitación que el órgano de contratación decida realizar en Boletines Oficiales y/o en un periódico de ámbito local o nacional por una sola vez, así como los de formalización del contrato, si éste se elevare a escritura pública.

Los citados gastos de publicación se abonarán antes de la formalización del contrato, previa notificación del importe.

Pl. Ingeniero Castells, 1
46980 Paterna (Valencia)
Tel: 96 137 96 00
www.paterna.es

Acta firmada electronicamente como se especifica al margen



Código seguro Verificación: 04MWM5NmQzNGMyMWJhZTg1

ACTA 6_16 Para verificar el documento acceder a: <https://sedepaterna.sede.dival.es/opencms/opencms/index.html>



AJUNTAMENT DE
Paterna

25.2.- Tanto en las ofertas presentadas por los interesados, como en los presupuestos de adjudicación se entienden comprendidos todas las tasas e impuestos, directos e indirectos, y arbitrios municipales que graven la ejecución del contrato, que correrán por cuenta del contratista, salvo el IVA que deba ser soportado por el Ayuntamiento, que se indicará como partida independiente.

Se consideran también incluidos en la proposición del adjudicatario y en el precio del contrato todos los gastos que resultaren necesarios para la ejecución del contrato, incluidos los posibles desplazamientos.

Asimismo se consideran incluidos en la proposición del adjudicatario y en el precio del contrato todos los gastos que resultaren necesarios para la ejecución del contrato. Serán también de cuenta del contratista los gastos que se derivasen del acompañamiento y respaldo del personal laboral que se contrate dentro del programa de Responsabilidad Social Corporativa en que participe el contratista como condición especial de ejecución, y en los términos que refleje el **apartado M** del Anexo II.

25.3.- En el supuesto de redacción de proyecto, los adjudicatarios deberán presentar el proyecto visado por el Colegio Profesional correspondiente, estando incluido su importe en la propuesta económica presentada.

26.- ÓRGANO ADMINISTRATIVO CON COMPETENCIA EN MATERIA DE CONTABILIDAD PÚBLICA. ABONOS AL CONTRATISTA

26.1.- El pago se realizará contra factura/s, expedida/s de acuerdo con la normativa vigente, debidamente conformada por la Unidad que reciba el trabajo o, en su caso, por el designado como responsable del contrato (Apartado K cuadro anexo II). El Ayuntamiento deberá abonar el importe de las facturas dentro del plazo establecido en el art. 216.4 TRLCSP.

La factura se presentará como se establece en el **apartado P** del cuadro anexo II.

26.2.- El contratista podrá ceder a un tercero, por cualquiera de los medios legalmente establecidos, su derecho a cobrar el precio del contrato, pero para que dicha cesión surta efectos, y la Administración expida el mandamiento de pago a favor del cesionario, es preciso que se le notifique fehacientemente a ésta última el acuerdo de cesión.

26.3.- El órgano administrativo con competencia en materia de contabilidad pública: Intervención Municipal.

27.- CUMPLIMIENTO DE LOS PLAZOS

Pl. Ingeniero Castells, 1
46980 Paterna (Valencia)
Tel: 96 137 96 00
www.paterna.es

Acta firmada electronicamente como se especifica al margen



Código seguro Verificación: 04MWM5NmQzNGMyMWJhZTg1

ACTA 6_16 Para verificar el documento acceder a: <https://sedepaterna.sede.dival.es/opencms/opencms/index.html>



AJUNTAMENT DE
Paterna

27.1.- El contratista queda obligado al cumplimiento del plazo de ejecución del contrato en los términos previstos en la cláusula 10 del presente pliego.

27.2.- Si llegado el final del trabajo, el contratista hubiere incurrido en demora, por causa imputable al mismo, la Administración podrá optar indistintamente, por la resolución del contrato con pérdida de la garantía constituida o por la imposición de las penalidades diarias en la proporción de 0,20 euros por cada 1.000 euros del precio del contrato.

Cada vez que las penalidades por demora alcancen un múltiplo del 5 por 100 del precio del contrato, el órgano de contratación estará facultado para proceder a la resolución del mismo o acordar la continuidad de su ejecución con imposición de nuevas penalidades.

Esta misma facultad tendrá la Administración respecto al incumplimiento por parte del contratista de los plazos parciales o cuando la demora en el cumplimiento de aquéllos haga presumir razonablemente la imposibilidad del cumplimiento del plazo total.

27.3.- La imposición de penalidad no excluye la indemnización a que pueda tener derecho la Administración por los daños y perjuicios ocasionados por el retraso imputable al contratista.

27.4.- La constitución en mora del contratista no requerirá intimación previa por parte de la Administración.

27.5.- Si se produjera retraso en el cumplimiento de los plazos por causas no imputables al contratista, la Administración podrá a petición de éste o de oficio, conceder la prórroga por un tiempo igual al tiempo perdido, salvo que el contratista solicite otro menor, de acuerdo a lo dispuesto en el artículo 213.2 del RDL 3/2011.

28.- CUMPLIMIENTO DEFECTUOSO O INCUMPLIMIENTO PARCIAL DE LA EJECUCIÓN DEL OBJETO DEL CONTRATO.

28.1.- En el caso de que el contratista realizara defectuosamente el objeto del contrato, o incumpliera el compromiso de dedicar o adscribir a la ejecución del contrato los medios personales o materiales suficientes para ello, a que se refieren las cláusulas 4.2 y 16.4, el órgano de contratación podrá optar por resolver el contrato con incautación de la garantía constituida, o bien imponer una penalización económica proporcional a la gravedad del incumplimiento, en una cuantía que podrá alcanzar el 10 por 100 del presupuesto del contrato.

28.2.- Cuando el contratista, por causas imputables al mismo, hubiere incumplido parcialmente la ejecución de las prestaciones definidas en el contrato, el órgano de contratación podrá optar, indistintamente, por su resolución o por imponer penalidades.

28.3.- Cuando se trate de contratos de redacción de proyectos, la subsanación de errores y corrección de deficiencias se regulará por

Pl. Ingeniero Castells, 1
46980 Paterna (Valencia)
Tel: 96 137 96 00
www.paterna.es





AJUNTAMENT DE
Paterna

el art. 310 de TRLCSP. Las indemnizaciones mínimas serán las previstas en el art. 311 de TRLCSP y las responsabilidades por defectos o errores en el proyecto se regularán por lo dispuesto en el artículo 312 TRLCSP.

V.

SUBCONTRATACIÓN

29.- SUBCONTRATACIÓN

En el supuesto de que se admita la subcontratación, ésta deberá cumplir con lo establecido en la presente cláusula.

29.1.- El contratista podrá subcontratar con terceros la ejecución parcial del contrato, siempre que el importe total de las partes subcontratadas no supere el 60 por 100 del importe de adjudicación del contrato.

29.2.- Para llevar a cabo la subcontratación de la ejecución parcial de prestaciones objeto del contrato principal, el contratista deberá comunicarlo por escrito al órgano de contratación con una antelación mínima de 5 días hábiles a la fecha en que haya de iniciarse la ejecución del subcontrato, aportando, al mismo tiempo, la siguiente documentación:

29.2.1.- Comunicación del subcontrato a celebrar, suscrita por el contratista y el subcontratista, con indicación de las prestaciones o partes del contrato a subcontratar y su importe.

29.2.2.- Declaración responsable del subcontratista, formulada ante autoridad administrativa, notario público u organismo profesional cualificado, de no encontrarse inhabilitado para contratar de acuerdo con el ordenamiento jurídico o comprendido en alguno de los supuestos del artículo 60 del TRLCSP.

29.2.3.- Declaración del contratista de que las prestaciones a subcontratar, conjuntamente con otros subcontratos precedentes, si los hubiere, no exceden del 60 por ciento del importe de adjudicación del contrato principal, con indicación expresa de los importes de cada uno de los subcontratos realizados y del porcentaje que su importe actual acumulado, incluido el que es objeto de comunicación, representa sobre el presupuesto de adjudicación del contrato principal.

29.2.4.- Compromiso del contratista de cumplimiento de lo previsto en el artículo 227, 228 y 228 bis del TRLCSP.

29.2.5.- Original o copia compulsada del contrato formalizado entre contratista y subcontratista, en el que, entre otras cosas, se recojan las condiciones de pago.

29.2.- Las modificaciones que se produzcan en las prestaciones objeto del subcontrato a lo largo de su ejecución, deberán ser notificadas por escrito al órgano de contratación, en un plazo no superior a quince días de producirse la misma, con indicación de las modificaciones producidas.

Pl. Ingeniero Castells, 1
46980 Paterna (Valencia)
Tel: 96 137 96 00
www.paterna.es

Acta firmada electrónicamente como se especifica al margen



Código seguro Verificación: 04MWM5NmQzNGMyMWJhZTg1

ACTA 6_16 Para verificar el documento acceder a: <https://sedepaterna.sede.dival.es/opencms/opencms/index.html>



AJUNTAMENT DE
Paterna

29.3.- Será requisito indispensable para el abono de las correspondientes certificaciones o facturas al contratista, que el director o supervisor de la ejecución del contrato emita informe o diligencia haciendo constar el porcentaje subcontratado hasta la fecha por el contratista para la ejecución del contrato principal o, en su caso, constatando que no se ha producido subcontratación.

VI.

MODIFICACIÓN DE CONTRATO

30.- MODIFICACIÓN DEL CONTRATO

30.1.- Si lo establece como posible el **apartado Q** del cuadro anexo II, el contrato sólo podrá modificarse en las condiciones y con los requisitos establecidos en los artículos 105, 106, 210, 219 y 305 del TRLCSP.

30.2.- No obstante lo anterior, podrán llevarse a cabo modificaciones del contrato cuando concurra alguna de las circunstancias a que se refiere el apartado 1 del artículo 107 del TRLCSP, siempre y cuando no alteren las condiciones esenciales de la licitación y adjudicación del contrato, debiendo limitarse a introducir las variaciones estrictamente indispensables para atender la necesidad que las haga necesarias. A estos efectos, se entenderá que la modificación altera las condiciones esenciales de la licitación y adjudicación en los supuestos contemplados en el apartado 3 del citado artículo 107, sin que, en ningún caso, su importe acumulado pueda ser igual o superior, en más o en menos, al 10 por 100 del precio de adjudicación del contrato.

30.3.- En todo caso, el órgano de contratación deberá aprobar, previamente a su ejecución, la modificación del contrato, siguiendo al efecto el procedimiento establecido en el artículo 211 del TRLCSP. Si la modificación se basara en alguna de las circunstancias previstas en el artículo 107 del TRLCSP, y las especificaciones técnicas se hubieran redactado por un tercero ajeno al órgano de contratación en virtud de un contrato de servicios, deberá darse audiencia al redactor de las mismas antes de la aprobación de la modificación del contrato, a fin de que, en plazo no inferior a tres días hábiles, formule las consideraciones que estime convenientes. (art. 108 TRLCSP).

Aprobada la modificación, ambas partes deberán suscribir la correspondiente addenda al contrato inicial, de acuerdo con lo dispuesto en el artículo 219.2 del TRLCSP, en relación con el artículo 156 de dicho Texto Refundido.

30.4.- Serán obligatorias para el contratista las modificaciones del contrato que se acuerden de conformidad con lo estipulado en la cláusula anterior y en los artículos 105 a 108, y 219 del TRLCSP. En caso de supresión o reducción de las prestaciones a

Pl. Ingeniero Castells, 1
46980 Paterna (Valencia)
Tel: 96 137 96 00
www.paterna.es

Acta firmada electrónicamente como se especifica al margen



Código seguro Verificación: 04MWM5NmQzNGMyMWJhZTg1

ACTA 6_16 Para verificar el documento acceder a: <https://sedepaterna.sede.dival.es/opencms/opencms/index.html>



AJUNTAMENT DE
Paterna

ejecutar, el contratista no tendrá derecho a reclamar indemnización alguna.

30.5.- Cuando las modificaciones supongan la introducción de nuevas unidades no previstas inicialmente, o cuyas características difieran de las previstas en el contrato, los precios a aplicar a las mismas serán fijados por la Administración, previa audiencia del contratista. Si éste no aceptase los precios fijados, el órgano de contratación podrá contratarlas con otro empresario en los mismos precios que hubiese fijado.

31.- SUSPENSIÓN DEL TRABAJO OBJETO DEL CONTRATO

Si la Administración acordare la suspensión del contrato o aquélla tuviere lugar por la aplicación de lo dispuesto en el artículo 216.5 del RDL 3/2011 y la cláusula 26.2 del presente pliego, se levantará un acta en la que se consignarán las circunstancias que la han motivado y la situación de hecho en la ejecución de aquél.

Acordada la suspensión, la Administración abonará al contratista, en su caso, los daños y perjuicios efectivamente sufridos por éste, los cuales se cifrarán con arreglo a lo dispuesto en los apartados 2 y 3 del artículo 309 RDL 3/2011.

VII.

FINALIZACIÓN DEL CONTRATO

32.- CUMPLIMIENTO DEL CONTRATO

32.1.- El contrato se entenderá cumplido por el contratista cuando éste haya realizado la totalidad de su objeto, de conformidad con lo establecido en este pliego y en el de prescripciones técnicas y a satisfacción de la Administración, cuya conformidad se hará constar de forma expresa dentro del plazo previsto en el **Apartado I** del Cuadro Anexo II de haberse producido la entrega o realización del objeto del contrato. Debiendo llevarse a cabo la correspondiente recepción expresa, de acuerdo con lo establecido en el artículo 204.1 del Reglamento General de la LCAP.

32.2.- Si los servicios no se hallan en condiciones de ser recibidos, se dejará constancia expresa de tal circunstancia y se darán las instrucciones precisas al contratista para que subsane los defectos observados, o proceda a una nueva ejecución de conformidad con lo pactado. Si pese a ello, los trabajos efectuados no se adecuan a la prestación contratada, como consecuencia de vicios o defectos imputables al contratista, la Administración podrá rechazarla, quedando exenta de la obligación de pago, y teniendo derecho, en su caso, a la recuperación del precio satisfecho hasta entonces.

33.- RESOLUCIÓN Y EXTINCIÓN DEL CONTRATO

Pl. Ingeniero Castells, 1
46980 Paterna (Valencia)
Tel: 96 137 96 00
www.paterna.es

Acta firmada electrónicamente como se especifica al margen



Código seguro Verificación: 04MWM5NmQzNGMyMWJhZTg1

ACTA 6_16 Para verificar el documento acceder a: <https://sedepaterna.sede.dival.es/opencms/opencms/index.html>



AJUNTAMENT DE
Paterna

33.1.- Además de en los supuestos de cumplimiento, el contrato se extinguirá por su resolución, acordada por la concurrencia de alguna de las causas previstas en los artículos 223 y 308 del RDL 3/2011, dando lugar a los efectos previstos en los artículos 224 y 309 del RDL 3/2011.

Producirá igualmente la resolución del contrato, el incumplimiento por el contratista de la obligación de guardar sigilo a que se refiere la cláusula 24.4, respecto a los datos o antecedentes que, no siendo públicos o notorios, estén relacionados con el objeto del contrato y hayan llegado a su conocimiento con ocasión del mismo.

33.2.- A la extinción de los contratos de servicios, no podrá producirse en ningún caso la consolidación de las personas que hayan realizado los trabajos objeto del contrato como personal de la Administración contratante.

34.- PLAZO DE GARANTÍA

34.1.- El objeto del contrato quedará sujeto a un plazo de garantía previsto en el **Apartado L** del Cuadro Anexo II, a contar desde la fecha de recepción o conformidad del trabajo, plazo durante el cual la Administración podrá comprobar que el trabajo realizado se ajusta a lo contratado y a lo estipulado en el presente pliego y en el de prescripciones técnicas. Transcurrido el plazo de garantía sin que se hayan formulado reparos a los trabajos ejecutados, quedará extinguida la responsabilidad del contratista.

34.2.- Durante el periodo de garantía, el contratista estará obligado a subsanar, a su costa, todas las deficiencias que se puedan observar en lo ejecutado, con independencia de las consecuencias que se pudieran derivar de las responsabilidades en que hubiere podido incurrir, de acuerdo a lo establecido en el presente pliego y en el artículo 305 del RDL 3/2011.

35.- DEVOLUCIÓN O CANCELACIÓN DE LAS GARANTÍAS

35.1.- La garantía provisional se extinguirá automáticamente y será devuelta a los licitadores inmediatamente después de la adjudicación del contrato. En todo caso, la garantía será retenida al licitador cuya proposición hubiera sido seleccionada para la adjudicación hasta que proceda a la constitución de la garantía definitiva, e incautada a las empresas que retiren injustificadamente su proposición antes de la adjudicación.

35.2.- Cumplidas por el contratista las obligaciones derivadas del contrato, si no resultaren responsabilidades que hayan de ejercitarse sobre la garantía definitiva, y transcurrido el periodo de garantía, en su caso, se dictará acuerdo de devolución o cancelación de fianza definitiva.

Pl. Ingeniero Castells, 1
46980 Paterna (Valencia)
Tel: 96 137 96 00
www.paterna.es

Acta firmada electronicamente como se especifica al margen



Código seguro Verificación: 04MWM5NmQzNGMyMWJhZTg1

ACTA 6_16 Para verificar el documento acceder a: <https://sedepaterna.sede.dival.es/opencms/opencms/index.html>



AJUNTAMENT DE
Paterna

A N E X O I

MODELO DE PROPOSICIÓN ECONÓMICA

D.
.....
....., con D.N.I.
nº mayor de edad, con
domicilio
en
....., enterado del pliego de cláusulas administrativas
particulares y del de prescripciones técnicas publicado en el B.O.P.
de fecha que han de regir la contratación del SERVICIO DE
GRÚA MUNICIPAL y aceptando íntegramente el contenido de los mismos,
en nombre.....
(propio o de la/s persona/s o entidad/es que representa
especificando en este último caso sus circunstancias), se compromete
a ejecutar el contrato de referencia, con cumplimiento estricto de
las obligaciones y requisitos mínimos del pliego de prescripciones
técnicas, por el siguiente importe:

- Porcentaje de baja global de los precios unitarios establecidos
en la tabla del apartado 2 del artículo 29 del pliego técnico:.....
%
- Precio por tonelada impuestos no incluidos a abonar al
Ayuntamiento por cada VFU:€/TONELADA (en números y en letas)

Condiciones especiales de ejecución:

Asimismo el que suscribe la presente oferta se compromete al
cumplimiento de la siguiente condición especial de ejecución
conforme a lo establecido en los pliegos administrativos:

La contratación de una persona en situación de desempleo, según
el convenio colectivo para la industria, la tecnología y los
servicios del sector del metal de Valencia. El importe de la
contratación ascenderá a un coste mínimo total de 7.000 €/año,
cifra que representa aproximadamente el 15% del coste anual de
la mano de obra necesaria para la ejecución del contrato,
pudiendo la empresa contratar la categoría profesional que más
se ajuste a sus necesidades reales para el desarrollo del
Servicio.

Lugar, fecha y firma del licitador.]

Pl. Ingeniero Castells, 1
46980 Paterna (Valencia)
Tel: 96 137 96 00
www.paterna.es

Acta firmada electrónicamente como se especifica al margen



Código seguro Verificación: 04MWM5NmQzNGMyMWJhZTg1

ACTA 6_16 Para verificar el documento acceder a: <https://sedepaterna.sede.dival.es/opencms/opencms/index.html>



AJUNTAMENT DE
Paterna

A N E X O II

A	<p>OBJETO DEL CONTRATO: SERVICIO DE GRÚA MUNICIPAL</p> <p>La prestación del servicio se realizará conforme a lo establecido en el pliego de prescripciones técnicas, siendo el cometido del mismo el recogido en sus art. 4 y siguientes.</p> <p>Los cometidos principales del Servicio son:</p> <ul style="list-style-type: none"> - La retirada de vehículos en situación de infracción conforme a la legislación vigente, así como en aquellas otras situaciones previstas en la normativa al efecto, su traslado al depósito municipal y, según los casos, a otro recinto privado con custodia. - La custodia y entrega a sus propietarios o representantes legales, de los vehículos trasladados al recinto privado. - La inmovilización en vía pública de vehículos en situación de infracción conforme a la Legislación vigente. <p>Los cometidos secundarios del Servicio son:</p> <ul style="list-style-type: none"> - La eliminación de los vehículos en estado de abandono una vez declarados abandonados por el Ayuntamiento, en la forma establecida por la normativa aplicable en materia de vehículos fuera de uso. - La retirada puntual de otros objetos cuyas características permitan hacerlo a las grúas del Servicio, que por circunstancias sobrevenidas no puedan serlo por otros medios o servicios municipales, y su traslado al punto de destino que en cada caso corresponda. <p>CÓDIGO CPV: 50118110-9 Servicio de remolque de vehículos</p>
B	<p>ÓRGANO DE CONTRATACIÓN: PLENO</p>
C	<p>REQUISITOS PARA PARTICIPAR, CLASIFICACIÓN Y/O ACREDITACIÓN DE LA SOLVENCIA ECONÓMICA, TÉCNICA Y FINANCIERA:</p> <p>Podrán participar las personas físicas o jurídicas cuya actividad tenga una relación directa con el objeto del contrato según resulte de sus Estatutos o reglas fundacionales.</p> <p>REQUISITOS MÍNIMOS DE ADMISIÓN AL PROCEDIMIENTO:</p> <p>Serán desestimadas las ofertas de empresas que no justifiquen:</p> <ul style="list-style-type: none"> - Prestar o haber prestado los servicios indicados en el Artículo 10.1 de forma correcta. - Disponer de los equipos móviles con las características mínimas indicadas en el Artículo 12.1 - Disponer de la base de grúas y el depósito para vehículos con las características indicadas en el Artículo 17.1.

Pl. Ingeniero Castells, 1
46980 Paterna (Valencia)
Tel: 96 137 96 00
www.paterna.es

Acta firmada electronicamente como se especifica al margen



Código seguro Verificación: 04MWM5NmQzNGMyMWJhZTg1

ACTA 6_16 Para verificar el documento acceder a: <https://sedepaterna.sede.dival.es/opencms/opencms/index.html>



AJUNTAMENT DE
Paterna

En caso de no aportarse debidamente o existir alguna duda por parte del técnico del responsable del contrato en el estudio de la documentación acreditativa de los requisitos mínimos, se requerirá a la empresa para que pueda subsanar en un plazo no superior a tres días hábiles.

ACREDITACIÓN DE LA SOLVENCIA ECONÓMICA Y FINANCIERA: La acreditación económica se realizará por el siguiente medio:

Volumen anual de negocios igual o superior a 117.225€ en la cuenta de pérdidas y ganancias de cualquiera de los tres últimos ejercicios contables aprobados y depositados en el Registro Mercantil u oficial que corresponda, acreditado mediante certificación, nota simple o información análoga expedida por el Registro y que contenga las cuentas anuales, siempre que esté vencidos el plazo de presentación y se encuentren depositadas; si el último ejercicio se encontrara pendiente de depósito, deben presentarlas acompañadas de la certificación de su aprobación por el órgano competente para ello y de su presentación en el Registro. Los empresarios individuales no inscritos deben presentar su libro de inventarios y cuentas anuales legalizados por el Registro Mercantil

D

TIPO DE LICITACIÓN. ADMISIÓN DE VARIANTES. VALOR ESTIMADO.

Tabla 1:

Concepto	Vehículo Categoría 1, precio IVA no incluido	Vehículo Categoría 2, precio IVA no incluido
Desplazamiento o salida de grúa - €/servicio	16,24	20,30
Inmovilización de vehículo - €/servicio ⁽¹⁾	18,05	22,84
Servicio no terminado - €/servicio	24,37	32,49
Servicio terminado - €/servicio ⁽²⁾	56,86	85,29
Traslado de vehículo desde el depósito municipal al depósito de la Empresa, o viceversa - €/servicio	0,00	0,00
Estancia en depósito de la Empresa, por día - €/servicio ⁽³⁾	2,03	3,65
Servicio especial de grúa concertada - €/hora ⁽⁴⁾	63,90	
Exceso de kilometraje - €/km ⁽⁵⁾	1,00	

Notas:

(1) El precio incluye la colocación y la retirada del dispositivo de inmovilización.

(2) - Vehículos sustraídos retirados y trasladados con orden judicial, y vehiculos oficiales municipales, sin coste (0.-€).

(3) - Hasta un máximo por vehículo de 488.-€, más IVA.

Pl. Ingeniero Castells, 1
46980 Paterna (Valencia)
Tel: 96 137 96 00
www.paterna.es

Acta firmada electronicamente como se especifica al margen



Código seguro Verificación: 04MWM5NmQzNGMyMWJhZTg1

ACTA 6_16 Para verificar el documento acceder a: <https://sedepaterna.sede.dival.es/opencms/opencms/index.html>



AJUNTAMENT DE
Paterna

- (4) - Precio hora por cada grúa solicitada, con independencia del nº de vehículos retirados. Las fracciones de hora por exceso se facturarán de forma proporcional.
- (5) - Precio por kilómetro para desplazamientos de traslado de objetos o grupos de objetos a su punto de vertido, aplicable al kilometraje que exceda la distancia a la que se encuentra el depósito privado más alejado.

Estos precios serán susceptibles de mejora en la oferta presentada, en forma de un porcentaje único de descuento que se aplicará a todos ellos (ver Artículo 34.2.B).

Por cada VFU que el Ayuntamiento entregue a la Empresa, ésta deberá abonar al Ayuntamiento:

Concepto	Precio € IVA no incluido
Pago por entrega de VFU	Peso del vehículo en Tm x AØ(LME) x Δ% con un mínimo de Pmin €/vehículo

Donde:

- Peso del Vehículo en Tm = Peso en vacío del vehículo según ficha técnica, en toneladas métricas.
- AØ(LME) = Valor de cotización de la palanquilla de acero (*Steell Billet*) para el comprador al contado (*Cash buyer*), en €/Tm, en el Mercado de Metales de Londres (*London Metal Exchange - LME*), el día en el que se realiza la entrega formal del vehículo, que puede consultarse en el enlace <http://www.lme.com/metals/steell-billet/>
- Δ% = Porcentaje de corrección que se aplica a AØ(LME), y que se establece en la oferta presentada (ver Artículo 34.2.B).
- Pmin = Precio mínimo que ofrece la empresa por VFU, que se establece en la oferta presentada (ver Artículo 34.2.C), y que deberá ser igual o mayor que 55 €/vehículo.

Ejemplo 1: Pmin = 55 €/vehículo (ofrecido por la empresa licitadora)
 Peso del VFU = 1,2 Tm
 AØ(LME) = 105.-€/Tm (cotización el día de la entrega del vehículo)
 Δ% = 62% (ofrecido por la empresa licitadora)
 Pago por entrega del VFU = 1,2 Tm x 105 €/Tm x 0,62 = 78,12.-€
 > Pmin (Correcto)

Ejemplo 2: Pmin = 58 €/vehículo (ofrecido por la empresa licitadora)
 Peso del VFU = 1,2 Tm
 AØ(LME) = 92.-€/Tm (cotización el día de la entrega del vehículo)
 Δ% = 36% (ofrecido por la empresa licitadora)

Pl. Ingeniero Castells, 1
46980 Paterna (Valencia)
Tel: 96 137 96 00
www.paterna.es

Acta firmada electronicamente como se especifica al margen



Código seguro Verificación: 04MWM5NmQzNGMyMWJhZTg1

ACTA 6_16 Para verificar el documento acceder a: <https://sedepaterna.sede.dival.es/opencms/opencms/index.html>



AJUNTAMENT DE
Paterna

	<p>Pago por entrega del VFU = 1,2 Tm x 95 €/Tm x 0,36 = 41,04.-€ < Pmin (no correcto) Pago por entrega del VFU = 58 € (Pmin ofrecido por la empresa)</p> <p>El coste de los servicios extraordinarios en los que intervengan precios no contemplados en las tablas de precios unitarios aprobadas, se fijarán mediante precios contradictorios que pasarán a incorporarse a dichas tablas.</p> <p>Presupuesto máximo anual del servicio:</p> <table><tr><th>Año</th><th>Coste anual previsto.</th><th>Coste anual previsto. 21% IVA incluido</th></tr><tr><td>2016</td><td>67.497</td><td>81.671,62</td></tr><tr><td>2016</td><td>72.644</td><td>87.899,08</td></tr><tr><td>2017</td><td>76.276</td><td>92.294,03</td></tr><tr><td>2018</td><td>80.090</td><td>96.908,73</td></tr><tr><td>2019</td><td>84.094</td><td>101.754,17</td></tr><tr><td>2020</td><td>88.299</td><td>106.841,88</td></tr></table> <p>Admisión de Variantes: NO Valor anual medio: 78.150€ Valor estimado del contrato: 468.900€</p>	Año	Coste anual previsto.	Coste anual previsto. 21% IVA incluido	2016	67.497	81.671,62	2016	72.644	87.899,08	2017	76.276	92.294,03	2018	80.090	96.908,73	2019	84.094	101.754,17	2020	88.299	106.841,88
Año	Coste anual previsto.	Coste anual previsto. 21% IVA incluido																				
2016	67.497	81.671,62																				
2016	72.644	87.899,08																				
2017	76.276	92.294,03																				
2018	80.090	96.908,73																				
2019	84.094	101.754,17																				
2020	88.299	106.841,88																				
E	<p>APLICACIÓN PRESUPUESTARIA Y EJERCICIO ECONÓMICO.</p> <p>Aplicación presupuestaria 1320-22799 el ejercicio económico 2016</p>																					
F	<p>REVISIÓN DE PRECIOS:</p> <p>1.Las revisiones de precios se efectuarán en enero de cada año.</p> <p>2.El precio del "Pago por entrega de VFU" no será revisable, y en cada momento se aplicará el precio resultante de su fórmula de cálculo.</p> <p>3.Los restantes precios unitarios del Servicio serán revisados multiplicando el precio por un coeficiente de revisión que se obtendrá de la siguiente fórmula de revisión:</p> $K_R = 0,82 \cdot \frac{ICL - A}{ICL - B} + 0,12 \cdot \frac{IPCS - A}{IPS - B} + 0,06 \cdot \frac{IPCC - A}{IPCC - B}$ <p>Siendo:</p> <ul style="list-style-type: none">- K_R =Coeficiente multiplicativo de revisión de precios- ICL-A = Índice del Coste Laboral Total publicado por el INE, de la Sección Transporte y Almacenamiento, correspondiente al cuarto trimestre del año finalizado.- ICL-B = Índice del Coste Laboral Total publicado por el INE, de la Sección Transporte y Almacenamiento, correspondiente al cuarto trimestre del año anterior al finalizado.																					

Pl. Ingeniero Castells, 1
46980 Paterna (Valencia)
Tel: 96 137 96 00
www.paterna.es

Acta firmada electronicamente como se especifica al margen



Código seguro Verificación: 04MWM5NmQzNGMyMWJhZTg1

ACTA 6_16 Para verificar el documento acceder a: <https://sedepaterna.sede.dival.es/opencms/opencms/index.html>



AJUNTAMENT DE
Paterna

	<p>- IPCS-A = Índice de Precios de Consumo publicado por el INE, del Grupo Especial Servicios, correspondiente a diciembre del año finalizado.</p> <p>- IPCS-B = Índice de Precios de Consumo publicado por el INE, del Grupo Especial Servicios, correspondiente a diciembre del año anterior al finalizado.</p> <p>- IPCC-A = Índice de Precios de Consumo publicado por el INE, del Grupo Especial Carburantes y Combustibles, correspondiente a diciembre del año finalizado.</p> <p>- IPCC-B = Índice de Precios de Consumo publicado por el INE, del Grupo Especial Carburantes y Combustibles, correspondiente a diciembre del año anterior al finalizado.</p> <p>Nota 1: En la primera revisión de precios, los índices ICL-B, IPCS-B e IPCC-B, corresponderán respectivamente a: ICL-B al trimestre de inicio del Servicio; IPCS-B e IPCC-B al mes de inicio del Servicio. Para el resto de revisiones de precios de años posteriores, se aplicará el criterio general arriba indicado.</p> <p>Nota 2: Enlaces para la consulta de los valores de los índices anteriores:</p> <ul style="list-style-type: none"> - ICL = http://www.ine.es/jaxiT3/Tabla.htm?t=6032 - IPCS = http://www.ine.es/jaxiT3/Tabla.htm?t=2560 - IPCC = http://www.ine.es/jaxiT3/Tabla.htm?t=2560
G	<p>PLAZO DE EJECUCIÓN:</p> <p>La prestación del Servicio tendrá una duración de 3 años, prorrogables anualmente y de común acuerdo por 3 anualidades más, hasta alcanzar una duración máxima de 6 años a contar desde la fecha de adjudicación definitiva del contrato.</p> <p>En este sentido el Ayuntamiento, previo informe de los funcionarios responsables del contrato y antes de los plazos señalados, aprobará y comunicará a la empresa contratista:</p> <ul style="list-style-type: none"> - Durante los 3 primeros años, y si así procediera, su deseo de denunciar el contrato por causas justificadas. - A partir del tercer año, su voluntad de prorrogar o no el contrato durante la anualidad siguiente. <p>La prórroga deberá ser expresa y acordada por el órgano de contratación antes del inicio de ésta.</p> <p>De conformidad del art. 174.1 TRLHLL, la autorización o realización de los gastos de carácter plurianual se subordinará al crédito que para cada ejercicio autoricen los respectivos presupuestos.</p> <p>El aumento de prórroga por periodo igual o superior a cuatro años deberá ser adoptado por el Ayuntamiento Pleno, quedando sujeta su aprobación a lo establecido el art. 174 del TRLHLL.</p> <p>La denuncia del contrato por cualquier de las partes deberá efectuarse con una antelación mínima de 6 meses a la finalización del contrato o a la de cualquiera de sus prórrogas.</p>

Pl. Ingeniero Castells, 1
46980 Paterna (Valencia)
Tel: 96 137 96 00
www.paterna.es

Acta firmada electronicamente como se especifica al margen



Código seguro Verificación: 04MWM5NmQzNGMyMWJhZTg1

ACTA 6_16 Para verificar el documento acceder a: <https://sedepaterna.sede.dival.es/opencms/opencms/index.html>



AJUNTAMENT DE
Paterna

H	<p>PROCEDIMIENTO DE ADJUDICACIÓN. Procedimiento Abierto a un criterio.</p> <p>CRITERIO OBJETO DE VALORACIÓN:</p> <p>Oferta económica</p> <p>De entre las ofertas no desestimadas, <u>será elegida como más ventajosa</u> aquella que resulte la más económica para el Ayuntamiento, considerándose como tal la que obtenga la mayor puntuación total, según el siguiente criterio:</p> <ul style="list-style-type: none"> - De 0 a 9 puntos por la mejora global en forma de baja porcentual a que se refiere el Artículo 34.2.a. (Tabla 1 Apdo. D Anexo II) Se asignarán 9 puntos a la mayor baja porcentual, puntuándose el resto de ofertas de forma proporcional. - De 0 a 1 puntos por el precio en €/tm, al que se refiere el Artículo 34.2.b. (Precio en €/tonelada, impuestos no incluidos, a abonar al Ayuntamiento por cada VFU entregado). Se asignará 1 punto al más elevado, puntuándose el resto de ofertas de forma proporcional. <p><u>En caso de empate</u>, se valorarán las condiciones de prevalencia en la prestación del Servicio (ver Artículo 13 y Artículo 18), según los siguientes criterios:</p> <ul style="list-style-type: none"> - Mayor número de grúas propias: de 0 a 1 punto - Menor edad media del parque de grúas propias: de 0 a 1 punto - Menor valor medio de emisiones contaminantes de la flota de grúas propias: de 0 a 1 punto - La mayor amplitud de capacidad de carga del conjunto de grúas propias: de 0 a 1 punto - Disponer de grúas propias para vehículos gran tonelaje: de 0 a 1 punto - Ser gestor autorizado de VFU: 0 ó 1 punto - Menor distancia a Paterna del depósito o depósitos: de 0 a 3 puntos - Mayores dimensiones del depósito o depósitos: de 0 a 2 puntos - Mayor superficie cubierta para vehículos de larga estancia: de 0 a 1 puntos <p>En cada apartado se asignará la mayor puntuación a la oferta que justifique para éste las mejores condiciones de preferencia y 0 al peor, puntuándose el resto de ofertas de forma proporcional. En caso de persistir el empate una vez aplicadas las condiciones de preferencia de prestación del Servicio, se estará a lo que establece la cláusula 18 del presente pliego.</p> <p>ADJUDICACIÓN</p>
---	--

Pl. Ingeniero Castells, 1
46980 Paterna (Valencia)
Tel: 96 137 96 00
www.paterna.es

Acta firmada electronicamente como se especifica al margen



Código seguro Verificación: 04MWM5NmQzNGMyMWJhZTg1

ACTA 6_16 Para verificar el documento acceder a: <https://sedepaterna.sede.dival.es/opencms/opencms/index.html>



AJUNTAMENT DE
Paterna

	<p>El plazo para adoptar resolución de adjudicación será el establecido en el art. 161 del TRLCSP, debiendo recaer la adjudicación en el plazo máximo de quince días a contar desde el siguiente al de apertura de las proposiciones.</p> <p>El plazo indicado en el apartado anterior se ampliará en quince días hábiles cuando sea necesario seguir los trámites a que se refiere el artículo 152.3 para las ofertas con valores anormales.</p> <p>De no producirse la adjudicación dentro de los plazos señalados, los licitadores tendrán derecho a retirar su proposición.</p>
I	<p>MESA DE CONTRATACIÓN</p> <p>Fecha y Hora de Celebración: Se anunciará en el perfil del contratante la fecha y hora de celebración de la Mesa de contratación para la apertura de oferta económica.</p> <p>- Presidente: D. Eva Pérez López Suplente: Dña. Nuria Campos Moragón</p> <p>- Vocales: Titular: Dña. Nuria Campos Moragón Suplente: D. Julio Fernández Piqueras Titular: D. Arturo Galisteo Garzón Titular: D. Valentín García-Casarubios Biedma Titular: D. Rafael Mestre Hurtado Titular: D. Pedro Romero Almendros Suplente: Dña. Carmen Alcorisa Pastor Interventor Acctal.: D. Francisco Berga Martínez Suplente: D. Raúl Alcón Alagarda Secretaría Municipal: Dña. Teresa Morán Paniagua Suplente: D. Jorge Vte. Vera Gil</p> <p>- Secretaría de la Mesa: Jefa de Área: Dña. Teresa Modrego Muñoz Suplente: D. Alfredo Fornés Vicente</p>
J	<p>GARANTÍA DEFINITIVA:</p> <p>SÍ 3.615€ El importe se corresponde con el 5% del valor anual medio.</p> <p>GARANTÍA PROVISIONAL NO</p>
K	<p>DIRECCIÓN DEL CONTRATO / RESPONSABLE DEL CONTRATO</p> <p>Funcionario responsable del contrato es el Intendente Principal D. Rafael Mestre Hurtado. Asistido por D. Arturo Galisteo Garzón y D. Valentín García-Casarubios Biedma, como soporte técnico y jurídico administrativo, respectivamente.</p> <p>El responsable deberá remitir a Gestión de Contratación con antelación suficiente la documentación necesaria para las posibles prórrogas, para evitar situaciones de hecho no cubiertas por contrato en vigor.</p>

Pl. Ingeniero Castells, 1
46980 Paterna (Valencia)
Tel: 96 137 96 00
www.paterna.es

Acta firmada electronicamente como se especifica al margen



Código seguro Verificación: 04MWM5NmQzNGMyMWJhZTg1

ACTA 6_16 Para verificar el documento acceder a: <https://sedepaterna.sede.dival.es/opencms/opencms/index.html>



AJUNTAMENT DE
Paterna

	CONTROL DE LA EJECUCIÓN DE LAS CONDICIONES ESPECIALES DE EJECUCIÓN corresponderá al Jefe del Área de Garantía Social y Empleo, o funcionario designado.
L	RECEPCIÓN Y GARANTÍA Acta de Recepción: 3 meses desde la terminación del servicio. Garantía: 6 meses. La garantía definitiva será devuelta a la finalización del plazo de garantía de 6 meses, con los informes favorables de los servicios económicos y del responsable del contrato.
M	CONDICIONES ESPECIALES DE EJECUCIÓN: SÍ Se establecen como Condiciones Especiales de Ejecución del Contrato: La contratación de una persona en situación de desempleo, contratación que será supervisada por el Área de Garantía Social y Empleo, quien podrá ofrecer su mediación al contratista. El contrato se formalizará según el convenio colectivo para la industria, la tecnología y los servicios del sector del metal de Valencia. El importe de la contratación ascenderá a un coste mínimo total de 7.000 €/año, cifra que representa aproximadamente el 15% del coste anual de la mano de obra necesaria para la ejecución del contrato, pudiendo la empresa contratar la categoría profesional que más se ajuste a sus necesidades reales para el desarrollo del Servicio. Para la firma del contrato del servicio se aportará cronograma de incorporación de la persona contratada, para el seguimiento del cumplimiento de las condiciones especiales de ejecución. A estos efectos, las facturas incluirán detalle de la contratación de la persona desempleada según periodos en los que sea contratada, debiendo verificarse su cumplimiento antes del pago de la factura.
N	RECURSO ESPECIAL: SÍ. EL CONTRATO ESTÁ SUJETO A REGULACIÓN ARMONIZADA
Ñ	PLAZO DE PRESENTACIÓN DE OFERTAS 40 días naturales a partir del siguiente al envío del anuncio de licitación al D.O.U.E.
O	PUBLICIDAD DE LA FORMALIZACIÓN DEL CONTRATO La publicidad de la formalización del contrato procederá en los términos establecidos en la cláusula 22.5 del presente pliego, esto deberá publicarse en: <ul style="list-style-type: none"> - D.O.U.E. - Perfil del contratante - BOE
	Remisión a la Sindicatura de Cuentas.- De conformidad con lo

Pl. Ingeniero Castells, 1
46980 Paterna (Valencia)
Tel: 96 137 96 00
www.paterna.es

Acta firmada electronicamente como se especifica al margen



Código seguro Verificación: 04MWM5NmQzNGMyMWJhZTg1

ACTA 6_16 Para verificar el documento acceder a: <https://sedepaterna.sede.dival.es/opencms/opencms/index.html>



AJUNTAMENT DE
Paterna

	<p>establecido en el art. 29.1 TRLCSP, corresponde remitir contrato a la Sindicatura de Cuentas: SI</p> <p>Remisión a la JCCA:</p> <p>A efectos estadísticos y de conformidad con lo establecido en el art. 30 del TRCLSP se remitirá a la Junta Consultiva de Contratación Administrativa.</p>						
P	<p>Facturas</p> <p>Las facturas se presentará en formato electrónico a través del Punto general de enterada de la Administración del Estado FACE, estos son los códigos:</p> <table border="1"> <tr> <td>Oficina contable</td><td>L01461901 AJUNTAMENT PATERNA- Contab</td></tr> <tr> <td>Órgano gestor</td><td>L01461901 AJUNTAMENT PATERNA- Contab</td></tr> <tr> <td>Unidad tramitadora</td><td>L01461901 AJUNTAMENT PATERNA- Contab</td></tr> </table>	Oficina contable	L01461901 AJUNTAMENT PATERNA- Contab	Órgano gestor	L01461901 AJUNTAMENT PATERNA- Contab	Unidad tramitadora	L01461901 AJUNTAMENT PATERNA- Contab
Oficina contable	L01461901 AJUNTAMENT PATERNA- Contab						
Órgano gestor	L01461901 AJUNTAMENT PATERNA- Contab						
Unidad tramitadora	L01461901 AJUNTAMENT PATERNA- Contab						
Q	<p>SUBCONTRATACIÓN</p> <p>Sólo podrán ser objeto de subcontratación:</p> <ul style="list-style-type: none"> - Los servicios extraordinarios. - Los ordinarios cuya frecuencia sea trimestral o inferior. - Trabajos cuya naturaleza específica justifique su subcontratación a una empresa especializada, como es el caso de la eliminación de los VFU. <p>En todo caso, la subcontratación de cualquier tarea del Servicio deberá ser comunicada en la documentación a la que se refiere el Artículo 35.1 del pliego técnico y ser autorizada por la Corporación.</p> <p>MODIFICACIÓN DEL CONTRATO</p> <p>El contrato podrá ser objeto de modificación al alza o a la baja con el límite máximo del 15,4% según tabla recogida en el Artículo 30.4 del PT.</p> <p>Superado el citado porcentaje, será tramitado de forma independiente al presente contrato.</p>						

ANEXO III

MODELO SOLICITUD DE BASTANTEO AYUNTAMIENTO DE PATERNA

Pl. Ingeniero Castells, 1
46980 Paterna (Valencia)
Tel: 96 137 96 00
www.paterna.es

Acta firmada electronicamente como se especifica al margen



Código seguro Verificación: 04MWM5NmQzNGMyMWJhZTg1

ACTA 6_16 Para verificar el documento acceder a: <https://sedepaterna.sede.dival.es/opencms/opencms/index.html>



AJUNTAMENT DE
Paterna

INSTÀNCIA SOL·LICITUD VALIDACIÓ DE PODER/INSTANCIA SOLICITUD BASTANTEO DE PODER	
Nom i cognoms/Nombre y apellidos	DNI
En nom de l'empresa/En nombre de la empresa	CIF
Domicili social/Domicilio social	
Telèfon/Teléfono	Correu electrònic/Correo electrónico
EXPOSA/EXPONE	
<p>Que als efectes de concórrer l'empresa _____, a la licitació convocada per l'Ajuntament de Paterna, referent a _____, /</p> <p>Que a los efectos de concurrir la empresa _____, a la licitación convocada por el Ayuntamiento de Paterna, referente a _____,</p> <p style="text-align: center;">SOL·LICITA/SOLICITA</p> <p>Que la secretària general de la Corporació procedisca a la VALIDACIÓ dels poders que es contenen en la documentació que OBLIGATORIAMENT s'ha d'adjuntar a la present instància, a favor del/de la Sr/a. _____, havent de ser esta comprensiva de: /</p> <p>Que por la Secretaria General de la Corporación se proceda al BASTANTEO de los poderes que se contienen en la documentación que OBLIGATORIAMENTE se ha de adjuntar a la presente instancia, a favor de D/Dª _____, debiendo ser esta comprensiva de:</p> <ul style="list-style-type: none"> - DNI compulsat de la persona/es a favor de la qual es va a realitzar la validació de poder/ DNI compulsado de la persona/s a cuyo favor se va a realizar el bastanteo de poder. - Escripura de constitució, núm. de protocol _____, de data _____./ - Escritura de constitución, nº de protocolo _____, de fecha _____. - Escripura de poder, núm. de protocol _____, de data _____./ - Escritura de poder, nº de protocolo _____, de fecha _____. <p>Així mateix s'adjunta, SI ÉS EL CAS, la documentació següent: /Asimismo se adjunta, EN SU CASO, la siguiente documentación:</p> <ul style="list-style-type: none"> - Escripura/es de modificació (si és el cas)/ Escritura/s de modificación (en su caso): <ul style="list-style-type: none"> . nº de protocol/protocolo _____, de data/fecha _____. . nº de protocol/protocolo _____, de data/fecha _____. . nº de protocol/protocolo _____, de data/fecha _____. <p><input type="checkbox"/> -Autoliquidació/Ingrés previ de la taxa per expedició de documents administratius. (BOP de fecha 29/12/2012)</p> <p><input type="checkbox"/> -Autoliquidación/Ingreso previo de la Tasa por expedición de documentos administrativos. (BOP DE FECHA 29/12/2012)</p> <p>* Les dades facilitades per vosté en este formulari passaran a formar part dels fitxers automatitzats propietat de l'Ajuntament de Paterna (València) i podran ser utilitzades pel titular del fitxer per a l'exercici de les funcions pròpies en l'àmbit de les seues competències. De conformitat amb la Llei Orgànica 15/1999, de Protecció de Dades de Caràcter Personal, vosté podrà exercitar els drets d'accés, rectificació, cancel·lació i oposició mitjançant instància presentada davant el Registre Gral. d'Entrada de l'Ajuntament de Paterna (València). /</p> <p>* Los datos facilitados por Ud. en este formulario pasarán a formar parte de los ficheros automatizados propiedad del ayuntamiento de Paterna (Valencia) y podrán ser utilizados por el titular del fichero para el ejercicio de las funciones propias en el ámbito de sus competencias. De conformidad con la Ley Organica 15/1999, de Protección de Datos de Carácter Personal, Ud. podrá ejercitar los derechos de acceso, rectificación, cancelación y oposición mediante instancia presentada ante el Registro de Entrada del Ayuntamiento de Paterna (Valencia).</p>	
Signatura del SOL·LICITANT/FIRMA DEL SOLICITANTE	
Paterna	de 20
IL·LM ALCALDE-PRESIDENT DE L'AJUNTAMENT DE PATERNA	

Acta firmada electronicamente como se especifica al margen



Código seguro Verificación: 04MWM5NmQzNGMyMWJhZTg1

ACTA 6_16 Para verificar el documento acceder a: <https://sedepaterna.sede.dival.es/opencms/opencms/index.html>



AJUNTAMENT DE
Paterna

A N E X O I V
INSTRUCCIÓN SOBRE EL PROCEDIMIENTO Y GESTIÓN PARA LA INTRODUCCIÓN DE
CLÁUSULAS SOCIALES EN LA CONTRATACIÓN PÚBLICA.

PREÁMBULO

Las diferentes **Administraciones Públicas**, en desarrollo de los principios fundamentales de la Carta Magna, **deben articular aquellas medidas y políticas que incidan en el desarrollo y progreso de nuestra sociedad** a través de la eliminación de diferentes desequilibrios de carácter económico, social, cultural, etc. que impiden el adecuado progreso de nuestros territorios. En este sentido, **la Directiva 2004/18/CE del Parlamento Europeo y del Consejo de 31 de marzo de 2004**, sobre coordinación de los procedimientos de adjudicación de los contratos públicos de obras, de suministro y de servicios regula la introducción de criterios sociales en la contratación pública y clarifica las posibilidades con que cuentan los poderes adjudicadores para atender las necesidades de los ciudadanos afectados, sin excluir el ámbito medioambiental o social, siempre y cuando dichos criterios estén vinculados al objeto del contrato, no otorguen al poder adjudicador una libertad de elección ilimitada, estén expresamente mencionados y se atengan a los principios fundamentales...".

Así, la **Ley 30/2007, de 30 de octubre, de Contratos del Sector Público** introduce modificaciones en diversos ámbitos de esta legislación, y arbitra diferentes opciones legislativas que para la inclusión de cláusulas sociales.

El Ayuntamiento de Paterna, integrado en el Consorcio del Pacto Territorial para la creación de Empleo Pactem Nord, firmó el pasado 10 de diciembre de 2007 la **II Declaración Institucional de El Puig "Hacia una comarca socialmente responsable"** en cuyo texto se recoge el **"Introducir cláusulas sociales y medioambientales en la contratación pública, dirigidas a la inserción social y laboral de personas desfavorecidas y a la protección de nuestro medioambiente"**.

El **Consorcio Pactem Nord**, en base al Pacto Territorial suscrito, integrado entre otros, por el Ayuntamiento de Paterna, define como prioritario la promoción de la inserción laboral de los colectivos más desfavorecidos **haciendo hincapié en la implantación de cláusulas sociales**.

Mediante esta Instrucción el Ayuntamiento de Paterna aborda los criterios sociales que deben considerarse en la adjudicación de los contratos públicos, así como las condiciones especiales de ejecución de los contratos asociadas a las cláusulas sociales, respetándose en todo momento las normas comunitarias y principios que rigen la contratación pública.

CONTENIDO DE LA INSTRUCCIÓN

Pl. Ingeniero Castells, 1
46980 Paterna (Valencia)
Tel: 96 137 96 00
www.paterna.es

Acta firmada electronicamente como se especifica al margen



Código seguro Verificación: 04MWM5NmQzNGMyMWJhZTg1

ACTA 6_16 Para verificar el documento acceder a: <https://sedepaterna.sede.dival.es/opencms/opencms/index.html>



AJUNTAMENT DE
Paterna

- Art. 1º.: Objeto.
Art. 2º.: Ámbito subjetivo.
Art. 3º.: Modalidades.
Art. 4º.: Criterios sociales.
Art. 5º.: Condiciones especiales de ejecución.
 Art. 5.1.: Contratación de trabajadores/as desempleados y personas en situación o riesgo de exclusión social.
 Art. 5.2.: Contratación de personas en situación o riesgo de exclusión social.
Art. 6º.: Actores, funciones y procedimiento.
 Art. 6.1.: Poderes adjudicadores.
 Art. 6.2.: Funciones.
 Art. 6.3.: Procedimiento.
Disposición Adicional
Disposición Final

Art. 1º.: Objeto.

Constituye el objeto de la presente instrucción la inclusión en los pliegos particulares de los contratos públicos de aquellas condiciones especiales de ejecución de los mismos y criterios de adjudicación que permitan:

- ☐ promover el empleo de personas con dificultades particulares de inserción,
- ☐ eliminar las desigualdades entre hombre y mujer en el mercado laboral,
- ☐ combatir el paro,
- ☐ favorecer la formación en el lugar de trabajo,
- ☐ otras finalidades que se establecen con referencia a una estrategia coordinada de empleo del art. 125 Tratado CE,
- ☐ garantizar el respeto a los derechos laborales básicos a lo largo de la cadena de producción (OIT),

En todo caso, tales pliegos deberán respetar los principios generales aplicables a la actividad contractual del sector público (libertad de acceso a las licitaciones, publicidad, concurrencia y transparencia de los procedimientos, confidencialidad, no discriminación e igualdad de trato entre los candidatos y las libertades de prestación de servicios y circulación de bienes).

Art. 2º.: Ámbito subjetivo.

Esta Instrucción se dirige a los órganos de contratación del propio Ayuntamiento de Paterna y a los correspondientes órganos de las empresas de capital íntegro o mayoritariamente municipal, Fundaciones y a los Servicios Administrativos Municipales organizados en secciones que deban intervenir en el proceso (orientativamente a Contratación y Patrimonio, Promoción Económica y Empleo, Servicios Sociales, Intervención y Secretaría).

Art. 3º.: Modalidades.

Ante las opciones legislativas que la Ley 30/2007 LCSP de 30 de Octubre, ofrece a los poderes públicos para el desarrollo de aquellas

Pl. Ingeniero Castells, 1
46980 Paterna (Valencia)
Tel: 96 137 96 00
www.paterna.es

Acta firmada electronicamente como se especifica al margen



Código seguro Verificación: 04MWM5NmQzNGMyMWJhZTg1

ACTA 6_16 Para verificar el documento acceder a: <https://sedepaterna.sede.dival.es/opencms/opencms/index.html>



AJUNTAMENT DE
Paterna

políticas públicas que coadyuven en una mejora social y medioambiental de nuestra sociedad, esta Instrucción aborda la inclusión de cláusulas sociales en los Pliegos de Condiciones que regirán la contratación, mediante dos instrumentos:

- ❑ Como criterios de valoración de ofertas al amparo de lo dispuesto en el art. 134 y Disposición Adicional Sexta de la LCSP.
- ❑ Como condición especial de ejecución del contrato al amparo de lo dispuesto en el art 102 de la LCSP.

Art. 4º.: Criterios sociales a tener en cuenta en la valoración de ofertas.

Se podrán incluir en los Pliegos de Condiciones como criterios para determinar la oferta más ventajosa, la ponderación de la satisfacción de exigencias sociales que respondan a necesidades definidas en las especificaciones del contrato, propias de las categorías de población especialmente desfavorecidas a las que pertenezcan los usuarios o beneficiarios de las prestaciones a contratar, a cuyo efecto se podrá valorar, entre otros los siguientes aspectos:

- ❑ El incremento del número de desempleados a contratar que se establezca como condición especial de contrato al amparo del art. 102 LCSP.
- ❑ La colaboración en Programas de Formación en empresa, con o sin compromiso de contratación laboral por parte de la empresa adjudicataria, materializada a través de la firma de un convenio de colaboración que establecerá el contenido de la acción formativa.

Art. 5º.: Condiciones especiales de ejecución (C.E.E.C.).

Los pliegos contendrán condiciones especiales de ejecución del contrato de tipo social, medioambiental o relacionadas con otras políticas públicas recogidas en el art. 1º de la presente instrucción. En este sentido, la presente Instrucción ofrece, orientativamente, diferentes alternativas en la introducción de condiciones especiales de ejecución de los contratos, que deberán ser adaptadas a la naturaleza de la prestación objeto del contrato:

OBJETIVO DE LA CLÁUSULA	DESCRIPCIÓN C.E.E.C.
- Combatir el paro.	1. "La empresa contratista asume el compromiso de contratar a (*)trabajadores/as desempleados/as inscritos en los servicios municipales de empleo del ayuntamiento contratante (o del Ayto que ostenta la mayoría del capital de la empresa que actúa como poder adjudicador) que podrán ser usuarios de programas de empleo municipales". (*) Señalar el número de contratos de trabajo o el porcentaje de contratos laborales sobre el total que se derive del contrato público en un

Pl. Ingeniero Castells, 1
46980 Paterna (Valencia)
Tel: 96 137 96 00
www.paterna.es

Acta firmada electronicamente como se especifica al margen



Código seguro Verificación: 04MWM5NmQzNGMyMWJhZTg1

ACTA 6_16 Para verificar el documento acceder a: <https://sedepaterna.sede.dival.es/opencms/opencms/index.html>



AJUNTAMENT DE
Paterna

	<u>porcentaje no inferior al 15 % del presupuesto total en concepto de mano de obra.</u>
- Promover el empleo de personas con dificultades particulares de inserción.	2. "La empresa contratista asume el compromiso de contratar a ____ trabajadores/as desempleados/as inscritos en los servicios municipales de servicios sociales, los cuales acreditarán mediante informe las dificultades de inserción laboral de las personas preseleccionadas derivadas de situaciones sociales, económicas, educativas, familiares y/o personales del trabajador/as desempleado/a".
- Favorecer la formación en el lugar de trabajo.	3. "La empresa contratista en colaboración con los servicios municipales de empleo y el Consorcio Pactem Nord desarrollará un Programa de Formación en empresa dirigido a desempleados/as ¹ con el compromiso formal de contratación laboral de al menos ____ desempleados/as (o sin compromiso de contratación laboral), en base a lo estipulado en el documento anexo".
-Eliminar las desigualdades entre hombre y mujer en el mercado laboral.	4. "La empresa contratista se compromete a respetar la paridad de sexos en la realización de los contratos de trabajo que tuviesen relación directa con el contrato público".
-Eliminar las desigualdades entre hombre y mujer en el mercado laboral.	5. "La empresa contratista, conforme a las disposiciones legales vigentes en materia de igualdad, deberá presentar entre la documentación exigida, en aquellos casos en que la ley establezca la obligatoriedad, el Plan de igualdad".
-Acciones de mejora de carácter medioambiental.	6. "La empresa contratista colaborará en la financiación de una campaña de sensibilización medioambiental dirigida a la ciudadanía bajo el lema "_____" cuyo importe se establece en un porcentaje equivalente al __% del contrato principal"
-Otras acciones que coadyuvan en el bienestar y la mejora de la sociedad.	7. "Colaboración en actos, campañas de difusión y/o de sensibilización de carácter social y/o medioambiental y/o laboral; en definitiva de aquellas actuaciones desarrolladas desde el Pacto Territorial en base a sus Líneas de Acción, mediante la firma de un Convenio en el que se

¹ Las personas integrantes del programa deberán ser personas desempleadas, preferentemente sujetos a mayores tasas de desempleo del municipio, y al menos un 1/3 de ellas provenir de situaciones sociales, económicas, educativas, familiares y/o personales que le impidan acceder al mercado de trabajo en igualdad de condiciones, según informe de servicios sociales y/o de empleo.

Pl. Ingeniero Castells, 1
46980 Paterna (Valencia)
Tel: 96 137 96 00
www.paterna.es

Acta firmada electronicamente como se especifica al margen



Código seguro Verificación: 04MWM5NmQzNGMyMWJhZTg1

ACTA 6_16 Para verificar el documento acceder a: <https://sedepaterna.sede.dival.es/opencms/opencms/index.html>



AJUNTAMENT DE
Paterna

	<p>cuantificará la colaboración económica.”</p> <p>8. “Colaboración con el tejido asociativo local con el objetivo de reforzar el tejido asociativo del territorio consolidando la cooperación interinstitucional a través del desarrollo de actuaciones que coadyuven en la mejora de la ciudadanía, mediante la firma de un Convenio en el que se cuantificará la colaboración económica”</p>
--	--

Las C.E.E.C. deberán calificarse en el Pliego de condiciones como obligación esencial e incluirán las penalidades derivadas de su incumplimiento, además de las previstas en el art 206, g) LCSP

Se establecerá la obligatoriedad del órgano de contratación de publicitar y difundir la labor desarrollada por la empresa. Los responsables de la ejecución del contrato deberán también velar por que se identifique claramente las entidades participantes en el programa que derive de la cláusula social, de manera que, al menos, se tendrá que recoger el logotipo o imagen corporativa de la empresa y del ayuntamiento en las diferentes actuaciones que impliquen la difusión del programa, tanto durante su ejecución como en el futuro, con el objetivo de favorecer el conocimiento entre la población de las prácticas socialmente responsables desarrolladas por la empresa contratista.

A tal efecto, se incluirá en el Pliego una cláusula en la que se establezca el contenido mínimo del cartel anunciador de la obra en los siguientes términos:

En el plazo máximo de **15 días hábiles** desde la orden de iniciación, el contratista colocará donde se realiza la obra, en el lugar que fije el director de la misma, un cartel, como mínimo, ajustado a las normas sobre régimen de publicidad obligatoria en las obras contratadas por el Ayuntamiento de Paterna, ajustado al siguiente modelo:

AYUNTAMIENTO DE PATERNA
OBRAS INCLUIDAS EN EL PROGRAMA DE RESPONSABILIDAD
SOCIAL CORPORATIVA (RSC).
OBRA DE.....
PLAZO DE EJECUCIÓN.....
FECHA INICIO.....
FECHA TERMINACIÓN.....
ADJUDICATARIO.....

El cartel anunciador de la obra se ajustará al modelo, en el que se hará mención de la participación del adjudicatario en el programa Responsabilidad Social Corporativa del Ayuntamiento y Consorcio Pactem Nord. En el mismo deberá figurar el logotipo de Consorcio y del Ayuntamiento.

Art. 5.1.: Contratación de trabajadores/as desempleados/as.

Dado que la contratación de los desempleados se enmarca en un Programa derivado de la II Declaración Institucional del Puig promovida por el

Pl. Ingeniero Castells, 1
46980 Paterna (Valencia)
Tel: 96 137 96 00
www.paterna.es

Acta firmada electronicamente como se especifica al margen



Código seguro Verificación: 04MWM5NmQzNGMyMWJhZTg1

ACTA 6_16 Para verificar el documento acceder a: <https://sedepaterna.sede.dival.es/opencms/opencms/index.html>



AJUNTAMENT DE
Paterna

Consortio Pactem Nord, mediante el cual cada uno de sus integrantes se compromete a llevar a cabo políticas de empleo mediante la inclusión de cláusulas sociales en los Pliegos, las personas desempleadas deberán estar empadronadas preferentemente en el municipio de Paterna, con el fin de facilitar el acompañamiento que realiza el Consorcio en colaboración con los servicios municipales, para llevar a buen término el programa, e inscritas en el servicio municipal de empleo, debiendo considerarse a la hora de hacer la preselección la antigüedad del demandante de empleo. Sólo en el caso de que no existan desempleados de las características requeridas para la obra o servicio en cuestión, se podrá acudir a los Servicios de empleo de cualquiera de los Municipios consorciados.

En aquellos casos en los que la empresa no tuviese la necesidad de contratar a nuevo personal para la ejecución del contrato, deberá acreditar tal circunstancia ante el órgano de contratación, presentando detalle de la plantilla adscrita a la obra y fechas de los contratos.

El Pliego de condiciones deberá prever, en todo caso, la fórmula alternativa de cumplimiento de las condiciones especiales para el caso descrito en el párrafo anterior, de forma que el contratista pueda asumir la obligación de una prestación alternativa consistente en alguna de las enunciadas en el artículo anterior y de una cuantía equivalente.

Art. 5.2.: Contratación de personas en situación o riesgo de exclusión social.

Se podrán incluir condiciones especiales de ejecución del contrato que tengan por finalidad el fomento de la inserción laboral de personas en situación o riesgo de exclusión social. Tales dificultades de carácter sociales, económicas, educativas, familiares y/o personales del trabajador/as desempleado/a deberán ser acreditadas mediante informe de servicios sociales. Las personas en situación o riesgo de exclusión social deberán pertenecer, orientativamente, a alguno de los colectivos identificados en el Plan Nacional de Inclusión social y en la disposición adicional 6ª de la Ley de Contratos del Sector Público.

Art. 6º.: Actores, funciones y procedimiento.

Art. 6.1.: Poderes adjudicadores.

Son poderes adjudicadores las EMPRESAS (Aigües Municipals de Paterna S.A., Sociedad Urbanística Municipal de Paterna S.A., y demás Sociedades Municipales que se creen por el Ayuntamiento de Paterna así como sus filiales), las FUNDACIONES (La Fundación para la innovación de la infancia de la Comunidad Valenciana, La Fundación de la Comunidad Valenciana para la Promoción del Deporte local en Paterna), además del propio Ayuntamiento de Paterna.

Art. 6.2.: Funciones y obligaciones.

Los trabajos administrativos y burocráticos que ejecuten las decisiones de los órganos de contratación, distribuirán sus cometidos como se detalla a continuación:

Pl. Ingeniero Castells, 1
46980 Paterna (Valencia)
Tel: 96 137 96 00
www.paterna.es

Acta firmada electrónicamente como se especifica al margen



Código seguro Verificación: 04MWM5NmQzNGMyMWJhZTg1

ACTA 6_16 Para verificar el documento acceder a: <https://sedepaterna.sede.dival.es/opencms/opencms/index.html>



AJUNTAMENT DE
Paterna

A) SECCIÓN DE CONTRATACIÓN Y PATRIMONIO, Y DEPENDENCIA EQUIVALENTE EN EMPRESAS Y FUNDACIONES: Corresponderá a la Sección de contratación y a los servicios administrativos de las Empresas y Fundaciones antedichas:

- la elaboración de los pliegos, en los que incluirán tanto los criterios de adjudicación como las condiciones especiales de ejecución del contrato, calificando éstas como obligación esencial y estableciendo las penalidades derivadas del incumplimiento.
- Cuando se trate de contratos de obras, Contratación o la dependencia correspondiente de la empresas y Fundaciones, se requerirá al autor del proyecto que desglose el capítulo del presupuesto del proyecto correspondiente a personal o mano de obra, identificando el importe TOTAL, así como el importe que resulte de aplicar el porcentaje del 15 % mínimo a dicho importe total, y el número y el perfil profesional u oficio, a financiar mediante el citado 15% mínimo, al objeto de que conste detallada esa obligación esencial en el Pliego de condiciones y en el anuncio correspondiente.
- Inclusión de la modalidad de cláusulas social en atención al objeto del contrato y con la asistencia de los servicios de empleo.
- La inclusión en la propuesta de acuerdo de aprobación del Pliego de Condiciones que realiza la Sección, de la mención a la notificación a la sección de Promoción Económica y Empleo y al Consorcio Pactem Nord de la aprobación de los pliegos y posteriormente de la adjudicación provisional del Contrato Público. En este caso, se incluirá además la notificación al adjudicatario provisional, con la advertencia de que debe personarse en promoción Económica y Empleo para la selección y contratación de los desempleados, al objeto de aportar la documentación acreditativa de la contratación antes de la firma del contrato de obra o servicio al que licitó.

B) SECRETARIA E INTERVENCIÓN: Corresponderá a la Secretaría e Intervención municipal u órganos responsables de las empresas públicas la fiscalización y emisión de informes previos preceptivos. Y a la Secretaría, además, la asistencia al Alcalde o Presidente en la firma de los contratos y la verificación de que se aportan todos los documentos a que se refieren estas Instrucciones.

C) SECCIONES DE PROMOCIÓN ECONÓMICA Y EMPLEO, Y DE SERVICIOS SOCIALES: Corresponderá a los servicios de empleo y a los servicios sociales en su caso:

- La formalización y/o actualización de la base de datos de demandantes de empleo empadronados en el municipio de Paterna.
- La realización de la preselección de los/as desempleados/as que pondrá al servicio del adjudicatario.

Pl. Ingeniero Castells, 1
46980 Paterna (Valencia)
Tel: 96 137 96 00
www.paterna.es

Acta firmada electrónicamente como se especifica al margen



Código seguro Verificación: 04MWM5NmQzNGMyMWJhZTg1

ACTA 6_16 Para verificar el documento acceder a: <https://sedepaterna.sede.dival.es/opencms/opencms/index.html>



AJUNTAMENT DE
Paterna

- La asistencia al empresario en la formalización de los contratos de trabajo.
- La remisión de copia de los contratos de trabajo al Consorcio Pactem Nord.

D) CONTRATISTA ADJUDICATARIO: Corresponderá al contratista el cumplimiento de las C.E.E.C., de manera que, en relación a la obligación de contratar a desempleados/as, deberá:

- asumir la obligación de contratar parados al firmar la plica aceptando el pliego,
- incluir en su propuesta los perfiles profesionales u oficios demandados para la cobertura de los puestos de trabajo identificados en el pliego,
- seleccionar a los/as trabajadores/as de entre la lista ofertada por los servicios de empleo
- suscribir el contrato principal al que se adjuntará, los contratos de trabajo de las personas contratadas si se hubiesen suscrito simultáneamente al inicio de la obra, siendo asistido por los servicios de empleo.
- En aquellos casos en que la incorporación de los trabajadores no se prevea con carácter inmediato, dada la programación de la obra, la empresa identificará la fecha de incorporación suscribiendo para ello **ANEXO I** que será visado por los servicios de empleo.
- Permitir la realización de auditorías externas por el Consorcio Pactem Nord y colaborar en el seguimiento del cumplimiento de las cláusulas sociales, sin que en ningún caso, tales visitas supongan la interrupción del tráfico normal de la empresa.
- Poner en conocimiento del Consorcio cualquier incidencia que pudiera surgir respecto de la buena ejecución de los contratos suscritos con los desempleados, siendo a tal efecto, asesorado y asistido por el Consorcio, que queda facultado para la resolución de cuantas cuestiones pudieran plantearse, incluso disponiendo la sustitución del trabajador con la conformidad del empresario.

E) CONSORCIO PARA LA CREACIÓN DE EMPLEO PACTEM NORD: Corresponderá al Consorcio Pactem Nord deberá:

- Emitir el informe de verificación de cumplimiento de las cláusulas sociales incorporadas al contrato público, para remitirlo a contratación como requisito previo a la recepción de la obra o servicio.
- Registrar telemáticamente el procedimiento asociado a cada contrato público que se le encomiende.
- Formar parte de la Comisión de Seguimiento técnico y evaluación del programa, conforme al apartado siguiente.
- Elaborar una memoria técnica semestral explicativa del programa.
- Difundir el programa de cláusulas sociales.

Pl. Ingeniero Castells, 1
46980 Paterna (Valencia)
Tel: 96 137 96 00
www.paterna.es





AJUNTAMENT DE
Paterna

- Percibir las compensaciones económicas en la forma que se estipule por los gastos derivados del acompañamiento, asistencia, gestión, seguimiento e informes de finalización de Programa

Corresponderá a la Comisión de Seguimiento y Evaluación velar por el cumplimiento de las cláusulas sociales, resolviendo cuantas incidencias pudiesen surgir con la finalidad de asegurar el buen funcionamiento del programa. Esta comisión estará integrada por:

- ☐ El responsable del contrato designado conforme al art. 41 de LCSP, asistido por quien estime conveniente,
- ☐ el técnico/a de empleo municipal,
- ☐ el técnico/a designado por el Consorcio Pactem Nord, técnico/a en representación de la empresa,
- ☐ el Interventor del Consorcio,
- ☐ y por la Secretaría del Consorcio.

Art. 6.3.: Procedimiento.

A partir de las instrucciones contenidas en el presente documento, una vez elaborados los pliegos por los servicios municipales de contratación o por los servicios administrativos de las empresas públicas identificadas, con los informes favorables de intervención y de secretaría u órganos similares, se deberá notificar a los servicios municipales de empleo y al Consorcio Pactem Nord el acuerdo tomado, remitiendo copia de los pliegos. La comunicación entre órganos se realizará preferentemente por correo electrónico.

En ese momento, una vez se ha recibido notificación, los servicios municipales de empleo identificarán de entre las personas inscritas en su Base de Datos una lista las personas susceptibles de ser contratadas por la empresa, teniendo en cuenta la fecha de inscripción (antigüedad en la inscripción en el registro municipal) y los requerimientos profesionales (ocupaciones o perfiles profesionales) realizados por la empresa.

En aquellos casos en los que la empresa no tuviese que contratar a nuevos/as trabajadores/as, deberá acreditar ante los servicios municipales de empleo tal circunstancia.

Conocida la fecha de incorporación de los trabajadores, una vez se incorporen éstos a la empresa, tras presentar ésta copia de los contratos de trabajo en los servicios municipales de empleo, éstos notificarán tal circunstancia al Consorcio Pactem Nord, que deberá constituir en este momento la comisión de seguimiento y evaluación del programa en los términos establecidos en el artículo anterior. A la finalización de los contratos de trabajo, una vez efectuado el acompañamiento necesario tanto para la empresa como para los/as nuevos/as trabajadores/as, se emitirá informe de verificación de cumplimiento por parte del Consorcio Pactem Nord, que deberá remitir a los servicios de contratación antes de la recepción de la obra o servicio. Igualmente, emitirá informe técnico sobre el programa, del que dará cuenta al Consejo rector del Consorcio y al Ayuntamiento y/o poder adjudicador correspondiente.

Pl. Ingeniero Castells, 1
46980 Paterna (Valencia)
Tel: 96 137 96 00
www.paterna.es

Acta firmada electronicamente como se especifica al margen



Código seguro Verificación: 04MWM5NmQzNGMyMWJhZTg1

ACTA 6_16 Para verificar el documento acceder a: <https://sedepaterna.sede.dival.es/opencms/opencms/index.html>



AJUNTAMENT DE
Paterna

DISPOSICIÓN ADICIONAL

Se utilizará como modelo de compromiso de contratación laboral el siguiente:

D./^a _____, con DNI _____, en nombre y representación de la empresa _____ con CIF nº _____, domicilio en _____, nº _____, CP _____, debidamente facultado en virtud de _____.

Por el presente, la empresa a la que represento se compromete formalmente, a la contratación laboral de _____ trabajadores, con una duración mínima de los contratos de trabajo establecida en _____.

Dichos contratos de trabajo se suscribirán el próximo _____ de 200_, acreditando tal circunstancia mediante la presentación de copia a los servicios municipales de empleo.

Por la empresa _____ D./Dñ ^a . _____ En calidad de: _____	(Firma)
Por el Ayuntamiento de _____ D./Dñ ^a . _____ En calidad de: _____ (Servicios municipales de empleo)	(Firma)

DISPOSICIÓN FINAL

La presente instrucción entrará en vigor una vez publicado íntegramente en el B.O.P. y transcurrido el plazo previsto en el artículo 65.2 de la ley 7/1985, de 2 de abril, Reguladora de las Bases de Régimen Local.

DILIGENCIA.- Para hacer constar que el Anexo III se aprobó por acuerdo del Ayuntamiento en Pleno de 7 de octubre de 2008 publicándose íntegramente en el B.O.P. de fecha 22 de enero de 2009.

Acta firmada electronicamente como se especifica al margen



Código seguro Verificación: 04MWM5NmQzNGMyMWJhZTg1

ACTA 6_16 Para verificar el documento acceder a: <https://sedepaterna.sede.dival.es/opencms/opencms/index.html>



AJUNTAMENT DE
Paterna

PLIEGO DE CONDICIONES TÉCNICAS PARA LA CONTRATACIÓN DEL SERVICIO DE GRÚA MUNICIPAL

1.GENERALIDADES

Artículo 1. Objeto

1.Es objeto de este documento establecer las condiciones técnicas por las que se deberá regir el concurso de adjudicación del Servicio de Grúa Municipal de Paterna.

2.Igualmente, es objeto de este pliego establecer las condiciones técnicas básicas de la prestación del Servicio de Grúa Municipal (al cual nos referiremos en adelante como el Servicio).

3.La prestación de este Servicio se realizará con el alcance y conforme a las condiciones fijadas en los pliegos de condiciones técnicas y administrativas, sin perjuicio de las soluciones y mejoras que pueda proponer el contratista, y que siendo aceptadas por el Ayuntamiento, se incorporen a los documentos del contrato o a sus posteriores modificaciones.

Igualmente, serán de aplicación en aquello que afecte a la prestación del Servicio de Grúa Municipal de Paterna, lo dispuesto en:

- R. D. Legislativo 339/1990, Ley sobre Tráfico, Circulación de Vehículos a Motor y Seguridad Vial.
- R. D. 2822/1998, Reglamento General de Vehículos.
- R. D. 1428/2003, Reglamento General de Circulación.
- R. D. 818/2009, Reglamento General de Conductores.
- R. D. 1383/2002, sobre gestión de vehículos al final de su vida útil.
- Orden PRE/370/2012, por la que se modifica el anexo II del Real Decreto 1383/2002, sobre gestión de vehículos al final de su vida útil.
- Ordenanza Municipal de Tráfico de Paterna (BOP nº 47, de 25/02/2005).
- Ordenanza fiscal de la tasa por servicios especiales de espectáculos, transportes y servicio de inmovilización, retirada de vehículos de la vía pública y subsiguiente custodia de los mismos, de Paterna (publicada en el BOP de 28/1/2005, y modificación en BOP de 16/07/2013).

Artículo 2. Ámbito de actuación

1.El Servicio tendrá como ámbito de actuación las vías y zonas públicas del término municipal de Paterna.

**Pl. Ingeniero Castells, 1
46980 Paterna (Valencia)
Tel: 96 137 96 00
www.paterna.es**

Acta firmada electronicamente como se especifica al margen



Código seguro Verificación: 04MWM5NmQzNGMyMWJhZTg1

ACTA 6_16 Para verificar el documento acceder a: <https://sedepaterna.sede.dival.es/opencms/opencms/index.html>



AJUNTAMENT DE
Paterna

2.En casos debidamente justificados, el ámbito de actuación descrito podrá extenderse a vías y zonas de titularidad privada, siempre respetando los derechos que amparen a sus propietarios.

Artículo 3. Duración del Servicio

1.La prestación del Servicio tendrá una duración de 3 años, prorrogables anualmente y de común acuerdo por 3 anualidades más, hasta alcanzar una duración máxima de 6 años a contar desde la fecha de adjudicación definitiva del contrato.

2.La denuncia del contrato por cualquier de las partes deberá efectuarse con una antelación mínima de 6 meses a la finalización del contrato o a la de cualquiera de sus prórrogas.

3.En este sentido el Ayuntamiento, previo informe de los funcionarios responsables del contrato y antes de los plazos señalados, aprobará y comunicará a la empresa contratista:

- Durante los 3 primeros años, y si así procediera, su deseo de denunciar el contrato por causas justificadas.
- A partir del tercer año, su voluntad de prorrogar o no el contrato durante la anualidad siguiente.

2.PRESTACION DEL SERVICIO

Artículo 4. Cometidos del Servicio

1.Son cometidos principales del Servicio, los siguientes:

- La retirada de vehículos en situación de infracción conforme a la legislación vigente, así como en aquellas otras situaciones previstas en la normativa al efecto, su traslado al depósito municipal y, según los casos, a otro recinto privado con custodia.
- La custodia y entrega a sus propietarios o representantes legales, de los vehículos trasladados al recinto privado.
- La inmovilización en vía pública de vehículos en situación de infracción conforme a la Legislación vigente.

2.Son cometidos secundarios del Servicio:

- La eliminación de los vehículos en estado de abandono una vez declarados abandonados por el Ayuntamiento, en la forma establecida por la normativa aplicable en materia de vehículos fuera de uso.
- La retirada puntual de otros objetos cuyas características permitan hacerlo a las grúas del Servicio, que por circunstancias sobrevenidas no puedan serlo por otros medios o servicios municipales, y su traslado al punto de destino que en cada caso corresponda.

Artículo 5. Servicios ordinarios

1.Retirada de vehículos mediante servicio ordinario de grúa municipal:

- Se prestará durante las 24 h. del día, todos los días de la semana, incluso festivos.

Pl. Ingeniero Castells, 1
46980 Paterna (Valencia)
Tel: 96 137 96 00
www.paterna.es

Acta firmada electronicamente como se especifica al margen



Código seguro Verificación: 04MWM5NmQzNGMyMWJhZTg1

ACTA 6_16 Para verificar el documento acceder a: <https://sedepaterna.sede.dival.es/opencms/opencms/index.html>



AJUNTAMENT DE
Paterna

- Su prestación se realizará a requerimiento telefónico de la Policía Local de Paterna.
- El operario de la grúa deberá estar permanentemente localizado mediante teléfono fijo o móvil.
- El tiempo que transcurra entre el aviso de requerimiento y la llegada de la grúa al lugar de retirada del vehículo, no podrá exceder de 20 minutos.
- Una vez llegada la grúa al lugar requerido, el tiempo máximo de ejecución del servicio, excluido el traslado del vehículo, será de 15 minutos.
- Los vehículos serán trasladados al depósito municipal, pudiendo ser éste el que actualmente se encuentra en la C/. Ciudad de Liria nº 5 del polígono industrial Fuente del Jarro, o cualquier otro recinto que el Ayuntamiento disponga como tal, dentro del término municipal de Paterna.
- En los lugares de los cuales son retirados los vehículos se colocarán adhesivos de color visible, indicando la matrícula del vehículo retirado, el lugar al que ha sido trasladado, la fecha y hora en que ha tenido lugar, y un teléfono de contacto para consultas.
- El Servicio se prestará con la coordinación y presencia obligada de la Policía Local de Paterna, que tendrá carácter de autoridad a los efectos de las funciones que se establecen en la legislación específica al respecto.

2.Traslado a recinto privado, custodia y entrega de vehículos retirados:

- Una vez que los vehículos retirados hayan permanecido 7 días en el depósito municipal, la policía local podrá solicitar a la Empresa el traslado de éstos a un depósito particular de la Empresa, que deberá cumplir los requisitos que se indican en el Artículo 17.
 - En aquellos casos en los que por tratarse de vehículos abandonados en vía pública, o accidentados, o que pasen a disposición municipal por orden judicial, o cualquier otro caso en el que se prevea que su propietario no lo recogerá antes del plazo de 7 días indicado en el punto anterior de este mismo apartado, se podrá solicitar a la Empresa el traslado directo de éstos a un depósito particular de la Empresa, que deberá cumplir los requisitos que se indican en el Artículo 17, sin necesidad de que sean llevados previamente al depósito municipal.
 - Para la recogida de los vehículos por parte de sus usuarios, será necesario presentar a la policía local los justificantes de la documentación pertinente (seguro, itv, titularidad, impuesto circulación...), y abonar el pago de la tasa de los Servicios correspondientes: Grúa y, en su caso, estancia en depósito.
 - En todos los casos el pago se efectuará, en metálico o mediante datáfono, en la Central de Policía Local de Paterna sita en calle Ciudad de Liria nº 5, antes de la retirada del vehículo:
- Si el vehículo está depositado en el depósito municipal, la Policía Local realizará las comprobaciones previas oportunas,

Pl. Ingeniero Castells, 1
46980 Paterna (Valencia)
Tel: 96 137 96 00
www.paterna.es

Acta firmada electronicamente como se especifica al margen



Código seguro Verificación: 04MWM5NmQzNGMyMWJhZTg1

ACTA 6_16 Para verificar el documento acceder a: <https://sedepaterna.sede.dival.es/opencms/opencms/index.html>



AJUNTAMENT DE
Paterna

procederá al cobro de la tasa del Servicio, extenderá el recibo de pago y entregará el vehículo al interesado.

→ Si el vehículo se encuentra en el depósito de la Empresa, la Policía Local realizará igualmente las comprobaciones previas oportunas, procederá al cobro de la tasa del Servicio, extenderá el recibo de pago y emitirá un justificante para que la empresa contratista del Servicio entregue el vehículo al interesado.

- En el caso de que el depósito de la empresa se encuentre fuera del termino municipal de Paterna, el interesado, una vez obtenido el justificante de pago, tendrá la opción de ir personalmente a recogerlo, o solicitar que en el plazo máximo de 24 h. le sea traído al depósito municipal, donde podrá recogerlo, sin coste adicional.

3.Inmovilización de vehículo en vía pública:

- Se trata de una actuación que se plantea como alternativa de excepción a la retirada de la vía pública de vehículos en situación de infracción, en los casos en los que la normativa aplicable lo permita. Por inmovilización del vehículo se entiende a la acción que imposibilita su movimiento, mediante la colocación de un dispositivo mecánico de inmovilización o cepo en las ruedas. La instalación del mecanismo se efectuará, salvo imposibilidad, en la rueda anterior del lado del volante del vehículo, o en su defecto en la rueda anterior izquierda, siempre según el orden de marcha.

- Este servicio se prestará durante las 24 h. del día, todos los días de la semana, incluso festivos.

- Su prestación, tanto de colocación como de retirada del dispositivo, se realizará a requerimiento y con presencia de la Policía Local de Paterna.

- El operario de la Empresa deberá estar permanentemente localizado mediante teléfono fijo o móvil.

- El tiempo que transcurra entre el aviso de requerimiento y la llegada de la grúa al lugar de inmovilización del vehículo, no podrá exceder de 20 minutos.

- Una vez llegada la grúa al lugar requerido, el tiempo máximo de ejecución del servicio será de 15 minutos.

- El Servicio se prestará con la coordinación y presencia obligada de la Policía Local de Paterna, que tendrá carácter de autoridad a los efectos de las funciones que se establecen en la legislación específica al respecto.

4.Servicio especial de grúa concertada:

- Con motivo de la celebración de actos festivos, deportivos, fallas, obras, podas de árboles, etc., el Ayuntamiento podrá requerir al contratista la retirada de vehículos que impidan o dificulten la realización del acto. En esos casos, los vehículos serán retirados del lugar en el que se encuentren y trasladados a otro emplazamiento de la vía pública determinado por la Policía Local, donde no molesten. No obstante, de forma excepcional, se podrá requerir su traslado al almacén municipal.

Pl. Ingeniero Castells, 1
46980 Paterna (Valencia)
Tel: 96 137 96 00
www.paterna.es

Acta firmada electronicamente como se especifica al margen



Código seguro Verificación: 04MWM5NmQzNGMyMWJhZTg1

ACTA 6_16 Para verificar el documento acceder a: <https://sedepaterna.sede.dival.es/opencms/opencms/index.html>



AJUNTAMENT DE
Paterna

- En los lugares de los cuales son retirados los vehículos, se colocarán adhesivos de color visible, indicando la matrícula del vehículo retirado, el lugar al que ha sido trasladado, la fecha y hora en que ha tenido lugar, y un teléfono de contacto para consultas.

- Al igual que en los casos anteriores, el servicio se prestará con la coordinación y presencia obligada de la Policía Local de Paterna, que tendrá carácter de autoridad a los efectos de las funciones que se establecen en la legislación específica al respecto.

5. Eliminación de Vehículos Fuera de Uso (VFU):

- Una vez finalizados los trámites necesarios para que un vehículo hallado en vía pública en situación de abandono sea declarado como vehículo abandonado y pueda ser dado de baja, el Ayuntamiento hará entrega del mismo a la Empresa contratista, que deberá proceder a su eliminación directamente si está autorizada para ello, o a través de gestor autorizado en caso contrario, en la forma establecida por la normativa aplicable en materia de VFU.

6. Retirada de otros objetos diferentes a vehículos:

- De forma puntual, cuando no se pueda proceder con otros medios o servicios municipales, el Ayuntamiento podrá requerir a la empresa contratista la retirada de objetos de la vía pública, cuyas características sean tales que permita su carga y transporte a las grúas del Servicio, así como su traslado al punto adecuado de depósito o eliminación.

- No corresponderá aplicar tarifas por kilometraje, cuando la distancia a la que sea llevado el objeto retirado sea igual o inferior a la distancia a la que se encuentra el recinto privado más alejado que sirve de depósito de vehículos.

Artículo 6. Servicios extraordinarios

1. Tendrán consideración de servicios extraordinarios aquellos que el Ayuntamiento solicite a la empresa contratista y no estén contemplados en el artículo anterior.

2. El coste de los servicios extraordinarios se deducirá de los precios aplicables a los servicios ordinarios. Cuando esto no resulte posible, por intervenir nuevas unidades de obra o servicio, se establecerá mediante precios contradictorios.

Artículo 7. Horarios

La prestación del servicio se realizará durante las 24 horas del día, todos los días del año, incluso festivos.

Artículo 8. Dirección y vigilancia

1. El Servicio estará sometido permanentemente a control y vigilancia del Ayuntamiento, a través del personal de la Policía Local y del técnico municipal del área con competencia en materia de movilidad, debiendo serles facilitados cuantos datos precisen respecto a la organización y funcionamiento del mismo.

Pl. Ingeniero Castells, 1
46980 Paterna (Valencia)
Tel: 96 137 96 00
www.paterna.es

Acta firmada electrónicamente como se especifica al margen



Código seguro Verificación: 04MWM5NmQzNGMyMWJhZTg1

ACTA 6_16 Para verificar el documento acceder a: <https://sedepaterna.sede.dival.es/opencms/opencms/index.html>



AJUNTAMENT DE
Paterna

2.El responsable del Servicio por parte de la empresa contratista, será una persona con capacidad de decisión, experiencia y poder suficiente para resolver cuantos problemas pudieran presentarse en el desarrollo de los servicios.

3.En cualquier caso, ya se trate de servicios ordinarios o extraordinarios, la empresa se someterá a las indicaciones que reciba del Ayuntamiento de Paterna sobre su realización.

Artículo 9. Comunicación de trabajos

La comunicación de trabajos relacionados con el objeto de este Servicio se realizará del Ayuntamiento a la Empresa o viceversa, a través de la Policía Local o del técnico municipal con competencia en materia de movilidad.

3.MEDIOS HUMANOS Y MATERIALES.

Artículo 10. Condiciones Generales

1.Será requisito necesario para las empresas licitadoras estar prestando o haber prestado hace menos de 5 años, servicios de grúa municipal similares a este (retirada de vehículos de la vía pública en entrono urbano), en al menos un municipio de más de 50.000 habitantes, o de forma simultánea en varios municipios cuya suma de habitantes sea superior a dicha cifra.

La correcta prestación de tales servicios deberá ser justificada por las empresas licitadoras en la documentación de la oferta (ver Artículo 34.1.a), y será tenida en cuenta para la aceptación o desestimación de la misma, en la forma que se indica en el Artículo 35.1.

2.La Empresa tendrá la obligación de poseer los medios, humanos y materiales adecuados, que garanticen la correcta prestación de los servicios a los que se refiere el apartado 1 del Artículo 4, realizados según se describen en los apartados 1 a 6 del Artículo 5,

3.Respetando los mínimos impuestos en los diferentes apartados de este Pliego, la Empresa tendrá libertad para elegir los medios con los que prestar el Servicio encomendado, estando obligada en todo momento a incrementarlos o sustituirlos si fuera necesario para la correcta prestación de éste.

4.Los medios empleados en la prestación del Servicio no tendrán porqué ser de uso exclusivo para el Ayuntamiento de Paterna.

5.No existirá relación contractual laboral entre el personal de la Empresa contratista y el Ayuntamiento.

6.A la finalización del contrato, el Ayuntamiento no tendrá la obligación de asumir como propio ninguno de los medios del Servicio,

Pl. Ingeniero Castells, 1
46980 Paterna (Valencia)
Tel: 96 137 96 00
www.paterna.es





AJUNTAMENT DE
Paterna

humanos o materiales, ni al pago de posibles amortizaciones pendientes de equipos.

Artículo 11. Subcontratación

1.Con carácter general, la Empresa deberá realizar por sus propios medios, personales y materiales, todos los cometidos incluidos dentro del Servicio.

2.Quedan exceptuados de esta obligación los servicios extraordinarios, y los ordinarios cuya frecuencia sea trimestral o inferior, así como trabajos cuya naturaleza específica justifique su subcontratación a una empresa especializada, como es el caso de la eliminación de los VFU.

3.En todo caso, la subcontratación de cualquier tarea del Servicio deberá ser comunicada en la documentación a la que se refiere el Artículo 34.1 y ser conocida y autorizada por la Corporación.

3.1.EQUIPOS MÓVILES

Artículo 12. Requisitos mínimos relativos a equipos móviles

1.Será necesario que la empresa acredite la disposición y adscripción (no exclusiva) al Servicio de Paterna de los siguientes medios:

- Al menos 2 grúas propias, de arrastre de palas elevadoras hidráulicas de brazo alzable, aptas para trasladar vehículos de hasta 1.500 kgs. de MMA (masa máxima autorizada).

- Al menos 4 grúas propias, de arrastre de palas elevadoras hidráulicas de brazo alzable, aptas para trasladar vehículos de hasta 4.500 kgs. de MMA (masa máxima autorizada).

- Al menos 1 vehículo grúa propio, con plataforma auto cargante y pluma, para vehículos que no se encuentran en situación de poder ser arrastrados, (abandonados, siniestrados, quemados, volcados, sin ruedas,...), o para la retirada de otros elementos incluidos dentro del servicio ordinario descrito en el Artículo 5.6.

- Al menos 1 grúa apta para el traslado de vehículos de gran tonelaje, propia o con posibilidad de rápida disponibilidad de la misma merced a contrato de alquiler con terceros.

Todos los vehículos empleados para su servicio en Paterna estarán homologados dentro de la categoría N de acuerdo con su MMA y tendrán al día las correspondientes revisiones de la ITV.

La media de edad de las grúas asignadas al servicio de Paterna no podrá superar los 4 años, ni la edad absoluta de cualquier de ellos los 8 años, en ambos casos a contar desde la primera fecha de matriculación.

Dado su uso frecuente, la Empresa deberá disponer por sí misma de los medios indicados como "propios". En caso de no poseer como propia la grúa para vehículos de gran tonelaje, deberá justificarse debidamente la rápida disponibilidad de la misma mediante contratación a terceros.

Pl. Ingeniero Castells, 1
46980 Paterna (Valencia)
Tel: 96 137 96 00
www.paterna.es

Acta firmada electrónicamente como se especifica al margen



Código seguro Verificación: 04MWM5NmQzNGMyMWJhZTg1

ACTA 6_16 Para verificar el documento acceder a: <https://sedepaterna.sede.dival.es/opencms/opencms/index.html>



AJUNTAMENT DE
Paterna

2. Para la prestación del servicio descrito en el Artículo 5.5, la empresa deberá poder realizar la gestión de VFU por sí misma, o a través de un gestor autorizado de ese tipo de residuos.

3. Disponibilidad de los medios indicados (propios o mediante contratación a terceros) deberá ser justificada por las empresas licitadoras en la documentación de la oferta (ver Artículo 34.1.b), y será tenida en cuenta para la aceptación o desestimación de la misma, en la forma que se indica en el Artículo 35.1.

4. Las especificaciones técnicas sobre seguridad, sanidad e higiene, de todos los vehículos y medios móviles del Servicio, propios de la Empresa o contratados a terceros, deberán ajustarse a la normativa comunitaria CE vigente, aplicable en la materia, así como disponer de las homologaciones, revisiones, seguros, autorizaciones y demás requisitos necesarios, que la normativa vigente disponga para su utilización para este Servicio.

5. La disponibilidad de medios mínimos se considera necesaria a la hora de estimar positivamente la capacidad de la Empresa para la prestación del Servicio. No obstante, si durante su desempeño se comprobase que resultan insuficientes por no ser de uso exclusivo para el Servicio en Paterna, o inadecuados para la correcta prestación del Servicio, deberá la Empresa ampliarlos en la medida necesaria para subsanar las deficiencias, sin coste adicional para el Ayuntamiento, pudiendo en caso contrario ser rescindido el contrato, sin derecho a indemnización alguno por parte de la Empresa.

Artículo 13. Condiciones de prevalencia relativas a equipos móviles y eliminación de VFU

1. En lo que se refiere a equipos móviles, serán condiciones de mayor prevalencia en la prestación de los servicios descritos en los apartados 1 a 4 del Artículo 5:

- El mayor número de grúas propias que dispone la empresa.
- La mayor amplitud de carga del conjunto de grúas propias.
- Disponer de grúas propias para vehículos gran tonelaje.
- La menor antigüedad de las grúas destinadas a servir en Paterna.
- La menor emisión de gases contaminantes por parte de los vehículos.

2. Serán condiciones de mayor prevalencia en la prestación del servicio descrito en el apartado 5 del Artículo 5:

- Ser gestor autorizado de VFU.

3. Estas condiciones de preferencia no serán requisito obligatorio, sus especificaciones concretas deberán ser indicadas por las empresas licitadoras en la documentación de la oferta (ver Artículo 34.1.b y c), y serán tenidas en cuenta para la valoración de la misma en la forma que se indica en el Artículo 35.3.

Pl. Ingeniero Castells, 1
46980 Paterna (Valencia)
Tel: 96 137 96 00
www.paterna.es





AJUNTAMENT DE
Paterna

Artículo 14. Identificación, conservación y mantenimiento de medios

1.Los medios mecánicos deberán tener en todo momento un buen aspecto exterior, especialmente en lo que respecta a lavado, pintura y mantenimiento de carrocería de los vehículos.

Mientras operen en el término municipal, los equipos móviles deberán disponer de distintivos que de manera bien visible los identifiquen como pertenecientes al Servicio de grúa municipal de Paterna, debiendo ser retirados una vez se encuentren fuera de él, para lo cual dichos distintivos serán fácilmente removibles (por ejemplo carteles y escudos imantados, adheridos en las puertas laterales de los vehículos).

Queda prohibido el que los vehículos del Servicio exhiban durante la realización de sus trabajos en Paterna distintivos o rótulos de empresas privadas, aseguradoras, u otras corporaciones.

2.La conservación de todos los equipos corresponde a la Empresa, al igual que el coste de cualquier otro elemento o producto utilizado durante la realización de los diferentes servicios.

3.Si el estado de los equipos por aspecto, limpieza o funcionamiento no fuese el adecuado, el Ayuntamiento podrá exigir a la Empresa la sustitución de los mismos, sin coste adicional.

Artículo 15. Comunicación

1.Todos los equipos móviles contarán con sistemas de comunicación permanentemente conectados con su base central, y ésta a su vez con el Ayuntamiento.

2.El responsable del funcionamiento del Servicio a pie de calle por parte de la Empresa, deberá disponer de medio de localización y comunicación inmediata con su base central y con el Ayuntamiento, durante toda la jornada laboral.

3.La Empresa mantendrá una línea telefónica y de fax para la comunicación con el Ayuntamiento.

3.2.INSTALACIONES FIJAS

Artículo 16. Requisitos mínimos relativos a instalaciones fijas

1.La Empresa deberá disponer de las instalaciones fijas (base para grúas y depósito para vehículos) necesarias para la prestación del Servicio, que podrán ser de su propiedad o alquiladas. Su disponibilidad se considerará justificada mediante la acreditación de haber prestado de forma correcta los servicios que se indican en el Artículo 10.1.

Pl. Ingeniero Castells, 1
46980 Paterna (Valencia)
Tel: 96 137 96 00
www.paterna.es





AJUNTAMENT DE
Paterna

2.Contarán con la preceptiva licencia de actividad, así como con las demás autorizaciones que se precisen, expedidas por otros Organismos oficiales. Serán a costa de la Empresa los gastos de obtención de autorizaciones y permisos, prestación y explotación de las instalaciones.

3.Deberán ser mantenidas en todo momento en un adecuado nivel de limpieza y conservación. El Ayuntamiento podrá realizar en cualquier momento actuaciones de inspección y control para su verificación.

4.Los gastos de agua, luz, mantenimiento, etc. de las instalaciones, correrán a cuenta de la Empresa.

Artículo 17. Condiciones de obligado cumplimiento

1.El recinto o recintos privados necesarios para la prestación del servicio de grúa, depósito y custodia deberán cumplir las siguientes condiciones de obligado cumplimiento:

- Debido a la exigencia de un tiempo de respuesta máximo de 20 minutos, se deberá disponer de al menos una base para las grúas desde la cual operaría, situada a una distancia máxima de 15 km. del Ayuntamiento de Paterna, medidos en línea recta. Esta base para grúas podrá ubicarse en el mismo emplazamiento que el depósito de vehículos indicado a continuación.

- Con objeto de facilitar a los vecinos de Paterna la recuperación de sus vehículos, se deberá disponer de al menos un recinto destinado a depósito y almacenamiento de vehículos, de fácil acceso y localización para las personas que deban acudir a su retirada, situado a una distancia máxima de 15 km. del Ayuntamiento de Paterna, medidos en línea recta.

- El recinto deberá estar vallado en su totalidad de modo en que se impida el acceso a toda persona por lugar distinto al de la entrada, posibilitando con ello el perfecto control de la instalación y de los vehículos que en su interior se encuentren.

- Dispondrá de teléfono de atención al público en horario laboral, y vigilancia las 24 horas del día durante todos los días del año, si bien el horario de entrega de vehículos podrá limitarse al horario laboral diurno normal.

2.El cumplimiento de tales condiciones obligatorias deberá ser justificado por las empresas licitadoras en la documentación de la oferta (ver Artículo 34.1.d), y serán tenidas en cuenta para la valoración positiva o negativa de la oferta, en la forma que se indica en el Artículo 35.1.

3.El cumplimiento de estas condiciones se considera necesario a la hora de estimar positivamente la adecuación del Servicio ofrecido a las necesidades del municipio de Paterna. No obstante, si durante su desempeño se comprobare que pese a su cumplimiento, las instalaciones resultan insuficientes o inadecuadas para la correcta prestación del Servicio, deberá la Empresa ampliarlos en la medida necesaria para

Pl. Ingeniero Castells, 1
46980 Paterna (Valencia)
Tel: 96 137 96 00
www.paterna.es





AJUNTAMENT DE
Paterna

subsanan las deficiencias, sin coste adicional para el Ayuntamiento, pudiendo en caso contrario ser rescindido el contrato, sin derecho a indemnización alguna por parte de la Empresa.

Artículo 18. Condiciones de prevalencia relativas a instalaciones fijas

1.Serán condiciones de prevalencia del recinto o recintos privados usados para depósito y custodia de vehículos, las siguientes:

- La mayor cercanía a Paterna.
- La mayor superficie destinada a depósito de vehículos.
- La mayor superficie de zona techada destinadas a depósito de vehículos de más larga estancia.

2.Estas condiciones de preferencia no serán requisito obligatorio, sus especificaciones concretas deberán ser indicadas por las empresas licitadoras en la documentación de la oferta (ver Artículo 34.1.d), y serán tenidas en cuenta para la valoración de la misma en la forma que se indica en el Artículo 35.3.

3.3.OTROS ELEMENTOS MATERIALES

Artículo 19. Vestuario

1.Los operarios del Servicio deberán de ir vestidos con prendas de trabajo adecuadas a las funciones que desempeñan, a las condiciones climáticas y horarias en las que lo hacen y a los riesgos que conlleva.

2.El vestuario de los operarios del Servicio deberá estar siempre en correcto estado de conservación y limpieza.

3.Queda prohibido el que los conductores del Servicio exhiban durante la realización de sus trabajos en Paterna distintivos o rótulos de empresas privadas, aseguradoras, u otras corporaciones.

3.4.PERSONAL

Artículo 20. Organización y operarios

1.La Empresa deberá disponer del personal directivo, técnico, administrativo, mandos intermedios y operarios necesarios para el buen desarrollo del Servicio. El Servicio estará dirigido por una persona con las características que se indican en el Artículo 8.2.

2.Los conductores de grúa cumplirán con la normativa laboral vigente en todo momento. Además deberán de encontrarse en posesión del carnet de conducir y autorizaciones administrativas exigidas para poder desempeñar su trabajo.

3.En un escenario en el que por causas de fuerza mayor o urgencia justificada obliguen a trabajar a pleno rendimiento y con carga de trabajo máximo, la Empresa deberá disponer de una cantidad mínima de conductores igual a la de grúas requeridas como propias en el Artículo 12.1

Pl. Ingeniero Castells, 1
46980 Paterna (Valencia)
Tel: 96 137 96 00
www.paterna.es

Acta firmada electronicamente como se especifica al margen



Código seguro Verificación: 04MWM5NmQzNGMyMWJhZTg1

ACTA 6_16 Para verificar el documento acceder a: <https://sedepaterna.sede.dival.es/opencms/opencms/index.html>



AJUNTAMENT DE
Paterna

Artículo 21. Uniformidad

Los trabajadores deberán ir correctamente uniformados. El personal que realice trabajos en jornada nocturna, irá provisto de los reflectantes apropiados para su seguridad, de acuerdo con la normativa vigente. La ropa del uniforme, su color, inscripciones, identificación, etc., se adaptará a lo dispuesto en el Artículo 19.

4.OBLIGACIONES Y RESPONSABILIDADES DEL CONTRATISTA

Artículo 22. Obligaciones y responsabilidades del contratista

1.Además de las responsabilidades y obligaciones derivadas de los requisitos de prestación del Servicio, la Empresa contratista:

a) Deberá disponer de permisos y licencias para el ejercicio de la actividad, cumplir con sus obligaciones fiscales, tributarias, laborales y además de las que le correspondan como empresario según la legislación vigente.

b) Deberá cumplir la legislación vigente relativa a la protección del Medio Ambiente sobre gestión de vehículos al final de su vida útil (ley 21/1992 de 16 de julio, de Industria y R.D. 1383/2002, de 20 de diciembre, sobre gestión de vehículos al final de su vida útil), así como al cumplimiento de cualquier otra norma que pudiera entrar en vigor durante la vigencia del contrato.

c) Será responsable de los daños y perjuicios que se puedan causar a los vehículos, tanto durante la retirada, como en el periodo que se encuentren depositados en su recinto, hasta la entrega a su legítimo usuario o propietario. Si el Ayuntamiento tuviera que abonar algún tipo de indemnización, esta será por cuenta del contratista.

d) Deberá disponer de las pólizas de seguro necesarias que cubran:

- La responsabilidad civil general con una cobertura mínima por siniestro de 150.000.- €.

- Póliza de seguros combinada industrial que cubra, continente (depósito) y contenido (vehículos depositados), robo, incendio, rayo, daños eléctricos, etc. La valoración del continente se determinará por el contratista y el contenido no podrá ser inferior a 350.000.-€

e) Será responsable, tanto en el caso de personal propio como subcontratado, de:

- Las faltas o daños que cometan sus operarios en el ejercicio de sus funciones, o que se ocasionen por las personas o medios que tenga bajo su dependencia.

- La descortesía, maltrato y molestias que el personal del servicio bajo su dependencia pueda causar a terceros con motivo de la prestación del Servicio.

- Los daños a terceros ocasionados por la omisión o defectuosa prestación de los servicios.

2.La Empresa estará obligada a reparar cualquier daño ocasionado, con independencia de las sanciones que puedan corresponder a tenor de lo dispuesto en los pliegos técnico y administrativo, y en la legislación aplicable.

Pl. Ingeniero Castells, 1
46980 Paterna (Valencia)
Tel: 96 137 96 00
www.paterna.es

Acta firmada electronicamente como se especifica al margen



Código seguro Verificación: 04MWM5NmQzNGMyMWJhZTg1

ACTA 6_16 Para verificar el documento acceder a: <https://sedepaterna.sede.dival.es/opencms/opencms/index.html>



AJUNTAMENT DE
Paterna

Artículo 23. Condiciones Especiales de Ejecución del Contrato (C.E.E.C.)

Se establecen como Condiciones Especiales de Ejecución del Contrato (C.E.E.C) relativas a la contratación de personal, las indicadas en el pliego de cláusulas administrativas.

Artículo 24. Confidencialidad de los datos

1.La información, datos o especificaciones facilitadas por el Ayuntamiento de Paterna al adjudicatario o al personal de su servicio, así como a los que hayan accedido en ejecución del contrato, deberán ser consideradas por éstos como confidenciales, no pudiendo ser objeto, total o parcial, de publicaciones, copia, utilización, cesión o préstamo a terceros.

2.El adjudicatario y el personal a su servicio adquieren la obligación fiel de custodiar cuidadosamente la información, documentación o datos de los que se le haga entrega para la realización de los trabajos objeto del servicio, y con ello el compromiso de que los mismos no lleguen bajo ningún concepto a poder de distintas personas.

3.El adjudicatario y el personal a su servicio no podrán acceder a aquellas informaciones, datos y documentos no directamente relacionados con el objeto del contrato.

4.En todo caso, el adjudicatario será responsable de los daños y perjuicios que el incumplimiento de las obligaciones enumeradas en esta cláusula pudieran derivarse para el Ayuntamiento o para terceras personas.

Artículo 25. Protección de datos

1.Los datos personales facilitados, para los casos en que se trate de persona/s física/s, o en el caso de ser representante/s de una persona jurídica, así como la curricular y otras de índole laboral, de los trabajadores que realizarán el servicio, serán incorporados a un fichero titularidad del Ayuntamiento de Paterna.

La finalidad de la recogida y tratamiento de la información es la valoración de su idoneidad en el proceso de adjudicación del servicio/s, así como -en caso de ser adjudicatario- su utilización para mantener la relación contractual con el Ayuntamiento, en los aspectos económicos y técnicos derivados, así como el control del/los servicio/s contratado/s y, en su caso, remisión de información sobre las incidencias relacionadas con aquéllos. Se informa que los datos personales podrán ser cedidos o comunicados a las entidades públicas - estatales o autonómicas- competentes y en cualesquiera otros supuestos previstos, según Ley. Asimismo, podrán ser publicados en los tablones y diarios o boletines oficiales correspondientes.

Pl. Ingeniero Castells, 1
46980 Paterna (Valencia)
Tel: 96 137 96 00
www.paterna.es

Acta firmada electronicamente como se especifica al margen



Código seguro Verificación: 04MWM5NmQzNGMyMWJhZTg1

ACTA 6_16 Para verificar el documento acceder a: <https://sedepaterna.sede.dival.es/opencms/opencms/index.html>



AJUNTAMENT DE
Paterna

2.De conformidad con la Ley 15/1999, de Protección de Datos de Carácter Personal podrá ejercitar los derechos de acceso, rectificación, cancelación y, en su caso, oposición, respecto de sus datos personales, enviando un escrito, acompañado de fotocopia de su DNI, dirigida a la siguiente dirección: Ayuntamiento de Paterna. Plaza Enginyer Castells, 1, CP 46980 Paterna. (Valencia).

3.La entidad adjudicataria y el personal a su servicio deberá cumplir con la citada Ley Orgánica 15/1999, de Protección de Datos de Carácter Personal (LOPD) y el Real Decreto 1720/2007, de 21 de diciembre, por el que se aprueba el Reglamento de desarrollo de la Ley Orgánica 15/1999, de 13 de diciembre, de protección de datos de carácter personal (RDLOPD), así como de las disposiciones que en materia de protección de datos encuentren en vigor a la adjudicación del contrato o que puedan estarlo a su vigencia.

4.De conformidad con el artículo 10 LOPD, el personal de la entidad adjudicataria deberá guardar la debida confidencialidad y secreto sobre los hechos, informaciones, conocimientos, documentos y otros elementos a los que tenga acceso con motivo de la prestación del servicio.

Es obligación de la entidad adjudicataria comunicar este deber a su personal, así como cuidar de su cumplimiento.

5.En aquellos casos en los que la prestación del servicio pudiera comportar un acceso o tratamiento de datos de carácter personal contenidos en ficheros, informáticos y/o en papel, titularidad del Ayuntamiento, la entidad adjudicataria, en su calidad de Encargado del Tratamiento se obliga especialmente a lo siguiente:

- a). No aplicar o utilizar la información de carácter personal con un fin distinto al previsto para el desarrollo del servicio, así como su cesión o comunicación a terceros, ni siquiera para su conservación.
- b). En el caso de que la entidad adjudicataria sometiera a tratamiento o almacenamiento, de cualquier modo, datos personales de los ficheros titularidad del Ayuntamiento, se compromete a adoptar las medidas de seguridad aplicables en función de la naturaleza de la información de carácter personal, según lo dispuesto en los artículos 89 a 114 del Real Decreto 1720/2007, de 21 de diciembre, por el que se aprueba el Reglamento de desarrollo de la Ley Orgánica 15/1999, de 13 de diciembre, de protección de datos de carácter personal (RDLOPD). Así, deberá adoptar las medidas, técnicas y organizativas, que garanticen la seguridad de los datos de carácter personal y eviten su alteración, pérdida, tratamiento o acceso no autorizado, habida cuenta del estado de la tecnología, la naturaleza de los datos y los riesgos a que estén expuestos, ya provengan de la acción humana o del medio físico natural.
- c). Además de adoptar las medidas de seguridad correspondientes, elaborara un Documento de Seguridad o completara el que ya dispusiera,

Pl. Ingeniero Castells, 1
46980 Paterna (Valencia)
Tel: 96 137 96 00
www.paterna.es

Acta firmada electronicamente como se especifica al margen



Código seguro Verificación: 04MWM5NmQzNGMyMWJhZTg1

ACTA 6_16 Para verificar el documento acceder a: <https://sedepaterna.sede.dival.es/opencms/opencms/index.html>



AJUNTAMENT DE
Paterna

en su caso, identificando al Responsable de Fichero (Ayuntamiento de Paterna) e incluyendo el/los fichero/s o tratamiento/s de datos personales que pertenece/n al Responsable del Fichero, así como asociando las medidas de seguridad a implantar en relación con dicho tratamiento.

d). El Ayuntamiento tendrá la facultad de exigir a la entidad adjudicataria (Encargado de Tratamiento), prueba de su cumplimiento de las obligaciones impuestas por la legislación de protección de datos, solicitando copia del Documento de Seguridad - al menos, en la parte que le afecte-, del informe de Auditoria, o de cualquier otro documento que estime conveniente siempre que se refiera a datos personales que trata por cuenta de aquél. En el supuesto de que no quede acreditada, a juicio del Ayuntamiento, el cumplimiento de las obligaciones que como Encargado de Tratamiento le corresponden, el primero podrá rescindir unilateralmente la prestación del servicio.

e). Una vez finalizada la prestación contractual, debe ser devuelto cualquier soporte o documentos en que conste algún dato de carácter personal objeto de tratamiento al Ayuntamiento, excepto cuando exista una previsión legal que exija su conservación, en cuyo caso deberá adoptar las medidas de seguridad que garanticen dicha conservación. Aquellos datos que no se devuelvan, deberán destruirse adoptando las medidas de seguridad para evitar el acceso por parte de terceros. También podrá el Encargado del Tratamiento conservar, debidamente bloqueados los datos, en tanto pudieran derivarse responsabilidades de su relación con el Responsable del Fichero o Tratamiento.

f). El incumplimiento por parte del adjudicatario de las estipulaciones del presente lo convierten en Responsable del Fichero, respondiendo directamente (personalmente) de las infracciones en que hubiera incurrido, así como responderá de los daños y perjuicios que sufra el Ayuntamiento, como consecuencia de dicho incumplimiento.

5.CALIDAD DE LOS SERVICIOS

Artículo 26. Nivel de calidad

1.El Ayuntamiento, a través de su función inspectora y demás herramientas que se habilitan en este documento, evaluará en todo momento el nivel de calidad obtenido por el Servicio prestado, entendiendo dicho nivel de calidad como el grado de cumplimiento de las obligaciones de la Empresa, y por el grado de satisfacción de las expectativas del Ayuntamiento.

2.En el caso de que algún servicio sea prestado con evidente falta de calidad imputable a la Empresa (por ejemplo por absentismo laboral, realización reiterada de turnos dobles por parte del personal, incumplimiento de horarios, averías o mal funcionamiento de medios mecánicos, no atención de quejas y sugerencias...), el Ayuntamiento valorará económicamente las deficiencias (por ejemplo evaluando el grado de rendimiento de los equipos, o los medios que han dejado de trabajar), descontando las cantidades resultantes del pago de las certificaciones emitidas por la Empresa.

Pl. Ingeniero Castells, 1
46980 Paterna (Valencia)
Tel: 96 137 96 00
www.paterna.es

Acta firmada electrónicamente como se especifica al margen



Código seguro Verificación: 04MWM5NmQzNGMyMWJhZTg1

ACTA 6_16 Para verificar el documento acceder a: <https://sedepaterna.sede.dival.es/opencms/opencms/index.html>



AJUNTAMENT DE
Paterna

3.El incumplimiento reiterado y manifiesto de los niveles de calidad exigibles dará lugar a la aplicación de las sanciones que procedan.

4.El Ayuntamiento, a través de la Policía Local y de su personal técnico del Área de Movilidad, ejercerá la función inspectora del Servicio. En ejercicio de tal facultad, podrá dictar por escrito cuantas disposiciones redunden en la mejora del Servicio, las cuales estará obligada a cumplir la Empresa, sin perjuicio de los derechos que le amparan, conforme lo establecido en los pliegos de condiciones técnicas y administrativas que rigen el Servicio, y en la legislación general aplicable.

Artículo 27. Documentos de control

Con la finalidad de controlar el funcionamiento del Servicio y nivel de calidad obtenido, la empresa entregará al Ayuntamiento la siguiente información:

a).Mensualmente:

- Copia de los documentos de solicitud de prestación de cada servicio e informe/relación, en papel y en formato digital (Excel o Access), de los servicios realizados durante el mes anterior, indicando fecha, vehículo (matrícula y características), incidencias si las hubiera habido, y tarifa que corresponde aplicar a cada servicio.

b).Anualmente:

- Memoria anual de actuaciones del Servicio.

La Empresa deberá presentar a finales de enero de cada año, una memoria resumen de las actuaciones del Servicio que han tenido lugar durante el año anterior. Esta memoria contendrá al menos los siguientes datos:

- Resumen estadístico del Servicio: Servicios clasificados por tipos y su distribución temporal a lo largo del año, así como su horario diurno o nocturno y tarifas aplicables a los mismos.
- Calidad del Servicio: Valoración por parte de la Empresa del nivel de calidad alcanzado, causas de los posibles niveles bajos y soluciones.
- Carencias del Servicio: Defectos detectados en el Servicio y propuesta de soluciones.
- Resumen de quejas y sugerencias: Número, tipologías, vía de entrada, atención prestada, resultados obtenidos o esperados.
- Propuestas de mejora del Servicio y valoración económica en su caso.

6.CONDICIONES ECONÓMICAS

Artículo 28. Definiciones

A los efectos previstos en este pliego de condiciones técnicas, se entiende por:

Pl. Ingeniero Castells, 1
46980 Paterna (Valencia)
Tel: 96 137 96 00
www.paterna.es

Acta firmada electronicamente como se especifica al margen



Código seguro Verificación: 04MWM5NmQzNGMyMWJhZTg1

ACTA 6_16 Para verificar el documento acceder a: <https://sedepaterna.sede.dival.es/opencms/opencms/index.html>



AJUNTAMENT DE
Paterna

- Categoría 1: Motocicletas, ciclomotores, triciclos, cuadriciclos y análogos, y vehículos con Masa Máxima Autorizada hasta 1.500 kg., así como elementos o conjunto de elementos con peso de hasta 1.500 kg.
 - Categoría 2: Vehículos con Masa Máxima Autorizada de más de 1.500 kg., así como elementos o conjunto de elementos con peso de más de 1.500 Kg.
 - Desplazamiento o Salida de Grúa: Servicio inconcluso que abarca desde el momento en el que la grúa se dirige hacia el lugar al que es requerido por la policía local, hasta que llega a dicho lugar.
 - Servicio no Terminado: Servicio inconcluso que abarca desde el momento en el que la grúa se dirige hacia el lugar al que es requerido por la policía local, e incluye el inicio de las maniobras propias para realizar el enganche o levantamiento del vehículo, pero se interrumpe antes de que ninguna de las ruedas del vehículo que se retira deje de tener contacto con el suelo.
 - Inmovilización de vehículo: Servicio consistente en la inmovilización del vehículo en vía pública, mediante la colocación de un dispositivo mecánico en las ruedas, y su posterior retirada. La interrupción del servicio antes de finalizar la colocación del mecanismo, tendrá consideración de desplazamiento o salida de grúa.
 - Servicio Terminado: Servicio que abarca desde el momento en el que la grúa se dirige hacia el lugar al que es requerido por la policía local, e incluye las maniobras propias para realizar el enganche o levantamiento del vehículo, de tal forma que al menos una de las ruedas del vehículo que se retira deja de tener contacto con el suelo.
 - Estancia en depósito por día: Para el cómputo diario de la estancia y custodia de vehículos en el recinto del contratista, no se tendrá en cuenta ni el día de entrada en dicho recinto ni el día de retirada del mismo.
 - Exceso de kilometraje: Cómputo que se refiere a los desplazamientos que se indican en el Artículo 5.6, por traslado de objetos o grupos de objetos a un punto de vertido, que se aplicaría sólo al kilometraje que exceda de la distancia a la que se encuentra el depósito privado más alejado.
- Artículo 29. Precios unitarios

1.El coste de los servicios ordinarios se calculará mediante la aplicación de los precios unitarios que en cada momento se encuentren aprobados (derivados de los precios que se indican en este pliego de condiciones técnicas, modificados por el resultado del concurso de licitación, y las posteriores revisiones de precios).

2.El precio máximo del Servicio que al Ayuntamiento abonará al contratista será:

Concepto	Vehículo Categoría 1,	
precio IVA no incluido	Vehículo Categoría 2,	
precio IVA no incluido		
Desplazamiento o salida de grúa - €/servicio		16,24 20,30

Pl. Ingeniero Castells, 1
46980 Paterna (Valencia)
Tel: 96 137 96 00
www.paterna.es

Acta firmada electronicamente como se especifica al margen



Código seguro Verificación: 04MWM5NmQzNGMyMWJhZTg1

ACTA 6_16 Para verificar el documento acceder a: <https://sedepaterna.sede.dival.es/opencms/opencms/index.html>



AJUNTAMENT DE Paterna

Inmovilización de vehículo - €/servicio (1)	18,05	22,84
Servicio no terminado - €/servicio	24,37	32,49
Servicio terminado - €/servicio (2)	56,86	85,29
Traslado de vehículo desde el depósito municipal al depósito de la Empresa, o viceversa - €/servicio	0,00	0,00
Estancia en depósito de la Empresa, por día - €/servicio (3)	2,03	3,65
Servicio especial de grúa concertada - €/hora(4)	63,90	
Exceso de kilometraje - €/km(5)	1,00	

Notas:

- (1) El precio incluye la colocación y la retirada del dispositivo de inmovilización.
- (2) - Tarifa no aplicable a vehículos sustraídos, retirados y trasladados con orden judicial, y a vehículos oficiales municipales, que serán sin coste (0.-€).
- (3) - Hasta un máximo por vehículo de 488.-€, más IVA.
- (4) - Precio hora por cada grúa solicitada, con independencia del nº de vehículos retirados. Las fracciones de hora por exceso se facturarán de forma proporcional.
- (5) - Precio por kilómetro para desplazamientos de traslado de objetos o grupos de objetos a su punto de vertido, aplicable al kilometraje que exceda la distancia a la que se encuentra el depósito privado más alejado.

Estos precios serán susceptibles de mejora en la oferta presentada, en forma de un porcentaje único de descuento que se aplicará a todos ellos (ver Artículo 34.2.b).

3. Por cada VFU que el Ayuntamiento entregue a la Empresa, ésta deberá abonar al Ayuntamiento el precio por tonelada (€/tm), que indique en su oferta de licitación (ver Artículo 34.2.b), multiplicado por el peso del vehículo expresado en toneladas métricas (tm), calculado éste como la tara oficial del modelo de vehículo de que se trate. A este precio habrá que añadir los impuestos que legalmente procedan.

4. El coste de los servicios extraordinarios en los que intervengan precios no contemplados en las tablas de precios unitarios aprobadas, se fijarán mediante precios contradictorios que pasarán a incorporarse a dichas tablas.

Artículo 30. Estimación del precio anual del Servicio y del precio máximo admisible

1. Dada su naturaleza, no es posible determinar el precio anual exacto del Servicio, pues éste depende del número de requerimientos que se realicen para retirar vehículos, la mayor o menor permanencia de éstos en el depósito, la cantidad de actos en vía pública que requieran la intervención de grúas concertadas, la revisión de precios, etc.

Pl. Ingeniero Castells, 1
46980 Paterna (Valencia)
Tel: 96 137 96 00
www.paterna.es

Acta firmada electronicamente como se especifica al margen



Código seguro Verificación: 04MWM5NmQzNGMyMWJhZTg1

ACTA 6_16 Para verificar el documento acceder a: <https://sedepaterna.sede.dival.es/opencms/opencms/index.html>



AJUNTAMENT DE
Paterna

2.En el Anexo 1, se facilitan datos sobre los servicios realizados durante los últimos años.

3.El precio anual medio del Servicio durante los últimos años se sitúa en torno a 51.500.-€/año, más iva, con un precio estimado para 2015 de 51.440.-€, más iva. No obstante, estas cifras sólo pueden ser tomadas como un valor de referencia, sometidos a cambios al alza o a la baja por las razones que se indican en el apartado 1 de este mismo artículo.

4.Se estima el Precio Máximo Normal de cualquiera de las anualidades del contrato, como aquel que se alcanzaría debido a un incremento de precio de hasta un 5% por aumento del número de servicios, más un incremento de hasta un 2,5% por revisión de precios unitarios.

Esta variación anual admisible implica en que entre el primer año (año 1) y el último año del contrato (año 6), se puede llegar a producir un incremento total del Precio Máximo Normal de hasta un 30,8%.

Se establece como Desviación Máxima Admisible sobre el Precio Máximo Normal, en cualquier anualidad, un incremento de éste igual a la mitad del porcentaje de incremento máximo total para los 6 años de contrato, es decir $30,8 / 2 = 15,4\%$:

Año Variación del Precio (máximo estimado), por incremento de servicios.

5% interanual

€/año, iva no incluido Revisión de precios (máximo estimada).

2,5% interanual

€/año, iva no incluido Variación del Precio Máximo Normal (estimado), por incremento de servicios y revisión de precios.

€/año, iva no incl. Variación del Precio Máximo Normal (estimado), por incremento de servicios y revisión de precios.

€/año, 21% iva incl. Desviación Máxima Admisible. €/año, iva no incluido

(15,4%) Precio Máximo Desviado. €/año,

iva no incl. Precio Máximo Desviado. €/año,

21% de iva incl.

0 - 2015	55.700	-	-	-		
1 - 2016	58.485	No procede	58.485	70.767	9.012	
	67.497	81.671,62				
2 - 2017	61.409	1.535	62.944	76.163	9.699	72.644
	87.899,08					
3 - 2018	64.480	1.612	66.092	79.971	10.184	
	76.276	92.294,03				
4 - 2019	67.704	1.693	69.396	83.970	10.694	
	80.090	96.908,73				
5 - 2020	71.089	1.777	72.866	88.168	11.228	
	84.094	101.754,17				

Pl. Ingeniero Castells, 1
46980 Paterna (Valencia)
Tel: 96 137 96 00
www.paterna.es

Acta firmada electronicamente como se especifica al margen



Código seguro Verificación: 04MWM5NmQzNGMyMWJhZTg1

ACTA 6_16 Para verificar el documento acceder a: https://sedepaterna.sede.dival.es/opencms/opencms/index.html



AJUNTAMENT DE
Paterna

6 - 2021	74.643	1.866	76.509	92.576	11.790
	88.299		106.841,88		
Coste máximo total del contrato (€):		404.105		488.967	
Incremento máximo entre año 1 y año 6:		30,8%		30,8%	

5.La superación del Precio Máximo Desviado en cualquiera de las anualidades del contrato, dará lugar a la modificación negociada entre Ayuntamiento y Empresa de los siguientes aspectos:

- Revisión a la baja de precios unitarios del Servicio, por consideraciones de volumen de servicios, y/o para ajustar el precio total anual a la disponibilidad presupuestaria.
- Incremento de la partida presupuestaria para ajustar la cuantía disponible a las necesidades del Servicio, y/o los precios de mercado.
- Revisión de los límites del Precio Máximo Desviado.

En el caso de no llegarse a un acuerdo de modificación entre Ayuntamiento y Empresa, cualquiera de las partes podrá dar por finalizado el contrato, comunicándolo con un plazo de antelación de 2 meses, procediéndose a su liquidación, e iniciándose nuevo procedimiento para la prestación del mismo.

Artículo 31. Revisión de Precios

1.Las revisiones de precios se efectuarán una vez que el INE publique los datos estadísticos necesarios, con efecto de enero de cada año, y afectarán tanto a los precios de la tabla Artículo 29.2, como al precio en €/tm por entrega de VFU del Artículo 29.3.

2.Los precios unitarios del Servicio serán revisados multiplicando el precio por un coeficiente de revisión que se obtendrá de la siguiente fórmula de revisión:

Siendo:

- KR = Coeficiente multiplicativo de revisión de precios
- ICL-A = Índice del Coste Laboral Total publicado por el INE, de la Sección Transporte y Almacenamiento, correspondiente al cuarto trimestre del año finalizado.
- ICL-B = Índice del Coste Laboral Total publicado por el INE, de la Sección Transporte y Almacenamiento, correspondiente al cuarto trimestre del año anterior al finalizado.
- IPCS-A = Índice de Precios de Consumo publicado por el INE, del Grupo Especial Servicios, correspondiente a diciembre del año finalizado.
- IPCS-B = Índice de Precios de Consumo publicado por el INE, del Grupo Especial Servicios, correspondiente a diciembre del año anterior al finalizado.

Pl. Ingeniero Castells, 1
46980 Paterna (Valencia)
Tel: 96 137 96 00
www.paterna.es

Acta firmada electronicamente como se especifica al margen



Código seguro Verificación: 04MWM5NmQzNGMyMWJhZTg1

ACTA 6_16 Para verificar el documento acceder a: <https://sedepaterna.sede.dival.es/opencms/opencms/index.html>



AJUNTAMENT DE
Paterna

- IPCC-A = Índice de Precios de Consumo publicado por el INE, del Grupo Especial Carburantes y Combustibles, correspondiente a diciembre del año finalizado.

- IPCC-B = Índice de Precios de Consumo publicado por el INE, del Grupo Especial Carburantes y Combustibles, correspondiente a diciembre del año anterior al finalizado.

Nota 1: En la primera revisión de precios, los índices ICL-B, IPCS-B e IPCC-B, corresponderán respectivamente a: ICL-B al trimestre de inicio del Servicio; IPCS-B e IPCC-B al mes de inicio del Servicio. Para el resto de revisiones de precios de años posteriores, se aplicará el criterio general arriba indicado.

Nota 2: Enlaces vigentes en el momento de la elaboración de este Pliego, para la consulta de los valores de los índices anteriores:

- ICL = <http://www.ine.es/jaxiT3/Tabla.htm?t=6032>
- IPCS = <http://www.ine.es/jaxiT3/Tabla.htm?t=10018&L=0>
- IPCC = <http://www.ine.es/jaxiT3/Tabla.htm?t=10018&L=0>

Artículo 32. Facturación de servicios realizados

1.El contratista facturará mensualmente al Ayuntamiento los servicios realizados durante el mes inmediatamente anterior, por los siguientes conceptos:

- Desplazamiento o salida de grúa
- Inmovilización de vehículo
- Servicio no terminado
- Servicio terminado
- Servicios especiales concertados

La estructura de certificación será la siguiente:

a).Servicios ordinarios:

- Factura por el valor de los servicios prestados.
- Informe/relación de servicios realizados según Artículo 27.a.

b).Servicios extraordinarios:

- Factura por el valor de los servicios extraordinarios prestados.
- Copia de la solicitud de presupuesto del servicio extraordinario.
- Copia del presupuesto ofertado para el servicio extraordinario.
- Copia de la aprobación del presupuesto y solicitud del servicio extraordinario.

Nota: Esta solicitud deberá llevar obligatoriamente la firma del funcionario responsable del Servicio, y el VºBº del Concejal o Concejales de área(s).

2.Los servicios de deposito y custodia de vehículos en el recinto del contratista se facturarán a mes vencido, una vez que los vehículos hayan sido retirados, o cuando se alcance el máximo importe por vehículo (ver tabla del Artículo 29.2, observación 3)

Pl. Ingeniero Castells, 1
46980 Paterna (Valencia)
Tel: 96 137 96 00
www.paterna.es

Acta firmada electronicamente como se especifica al margen



Código seguro Verificación: 04MWM5NmQzNGMyMWJhZTg1

ACTA 6_16 Para verificar el documento acceder a: <https://sedepaterna.sede.dival.es/opencms/opencms/index.html>



AJUNTAMENT DE
Paterna

La factura desglosará la identificación de los vehículos a los que se refiere, la fecha de entrada, y en su caso la de salida, en el depósito del contratista, e irá acompañada de los documentos justificantes de la solicitud de prestación del servicio y de entrega del vehículo a su propietario.

Artículo 33. Abono de cantidades por entrega de Vehículos Fuera de Uso (VFU)

1.Los pagos que la Empresa deba hacer al Ayuntamiento por las entregas de VFU se realizarán una vez que dicha entrega haya sido formalizada.

2.La cuantía a pagar se deducirá a partir de la tara oficial del modelo de vehículo de que se trate, expresado en toneladas métricas (tm), multiplicado por el precio en €/tm ofrecido por la Empresa en su oferta de licitación, afectado por las actualizaciones que hayan tenido lugar y los impuestos aplicables.

3.El pago se materializará mediante deducción del importe debido en la factura del Servicio correspondiente al mes inmediato posterior a la formalización de la entrega. Todo ello de acuerdo con las indicaciones de las Áreas municipales de Intervención y Tesorería.

7.PRESENTACIÓN Y VALORACIÓN DE OFERTAS
Artículo 34. Documentación necesaria

Con independencia de la documentación administrativa que se requiera en el Pliego de Condiciones Administrativas, los interesados deberán presentar:

1). Documentación y memoria descriptiva de medios y prestación del Servicio, donde se justifiquen:

a). Los requisitos necesarios a que se refiere el Artículo 10.1: Mediante certificado o informe de prestación de servicio(s), expedido(s) por las administraciones contratantes, detallando: El objeto del contrato, su ámbito de actuación, el importe anual y su correcta ejecución por parte del licitador.

b). Los equipos móviles y características mínimas que se indican en el Artículo 12.1: Número y relación de grúas propias disponibles, fechas de matriculación, marcas, modelos, tipo, grupo de homologación y masas máximas que pueden arrastrar o cargar, años de antigüedad, justificante de haber pasado la ITV, nivel de emisión de agentes contaminantes según datos del fabricante, así como, en su caso, justificación de rápida disponibilidad de grúas especiales o de gran tonelaje mediante alquiler o subcontratación.

c) Ser gestor autorizado de VFU (ver Artículo 12.2), o relación de gestores autorizados de VFU a través de los cuales se realizará la eliminación de los VFU que el Ayuntamiento entregue a la Empresa.

d) Las características de la base de las grúas y el depósito para vehículos retirados (ver Artículo 17.1): Ubicación y distancia a Paterna, vías de acceso, horarios de atención al público, dimensiones, superficies cubiertas, condiciones de vallado, vigilancia y seguridad,

Pl. Ingeniero Castells, 1
46980 Paterna (Valencia)
Tel: 96 137 96 00
www.paterna.es

Acta firmada electronicamente como se especifica al margen



Código seguro Verificación: 04MWM5NmQzNGMyMWJhZTg1

ACTA 6_16 Para verificar el documento acceder a: <https://sedepaterna.sede.dival.es/opencms/opencms/index.html>



AJUNTAMENT DE
Paterna

y demás características detalladas del recinto o recintos disponibles para base de grúas y depósito de vehículos, y en caso de haber varios, con indicación de cual será usado preferentemente.

2). Oferta económica indicando:

- a). La mejora global, en forma de baja porcentual, que ofrece para los precios establecidos en la tabla del apartado 2 del Artículo 29.
 - b). Precio en €/tonelada, impuestos no incluidos, a abonar al Ayuntamiento por cada VFU entregado (ver Artículo 29.3 y Artículo 33).
- Artículo 35. Valoración de las ofertas

1.Serán desestimadas las ofertas de empresas que no justifiquen:

- Prestar o haber prestado los servicios indicados en el Artículo 10.1 de forma correcta.
- Disponer de los equipos móviles con las características mínimas indicadas en el Artículo 12.1
- Disponer de la base de grúas y el depósito para vehículos con las características indicadas en el Artículo 17.1.

2.De entre las ofertas no desestimadas, será elegida como más ventajosa aquella que resulte la más económica para el Ayuntamiento, considerándose como tal la que obtenga la mayor puntuación total, según el siguiente criterio:

- De 0 a 9 puntos por la mejora global en forma de baja porcentual a que se refiere el Artículo 34.2.a.
Se asignarán 9 puntos a la mayor baja porcentual, puntuándose el resto de ofertas de forma proporcional.
- De 0 a 1 puntos por el precio en €/tm, al que se refiere el Artículo 34.2.b.
Se asignará 1 punto al más elevado, puntuándose el resto de ofertas de forma proporcional.

3.En caso de empate, se valorarán las condiciones de prevalencia en la prestación del Servicio (ver Artículo 13 y Artículo 18), según los siguientes criterios:

- Mayor número de grúas propias:
de 0 a 1 punto
- Menor edad media del parque de grúas propias:
de 0 a 1 punto
- Menor valor medio de emisiones contaminantes de la flota de grúas propias: de 0 a 1 punto
- La mayor amplitud de capacidad de carga del conjunto de grúas propias: de 0 a 1 punto
- Disponer de grúas propias para vehículos gran tonelaje:
de 0 a 1 punto
- Ser gestor autorizado de VFU:
0 ó 1 punto
- Menor distancia a Paterna del depósito o depósitos:
de 0 a 3 puntos

Pl. Ingeniero Castells, 1
46980 Paterna (Valencia)
Tel: 96 137 96 00
www.paterna.es

Acta firmada electronicamente como se especifica al margen



Código seguro Verificación: 04MWM5NmQzNGMyMWJhZTg1

ACTA 6_16 Para verificar el documento acceder a: <https://sedepaterna.sede.dival.es/opencms/opencms/index.html>



AJUNTAMENT DE
Paterna

- Mayores dimensiones del depósito o depósitos:
de 0 a 2 puntos
- Mayor superficie cubierta para vehículos de larga estancia:
de 0 a 1 puntos

En cada apartado se asignará la mayor puntuación a la oferta que justifique para éste las mejores condiciones de preferencia, puntuándose el resto de ofertas de forma proporcional.

8. OTROS ASPECTOS

Artículo 36. Interrupción. Cese parcial o total de la prestación del Servicio

1. La Empresa estará obligada, en caso de convocatoria de huelga legal, a poner en conocimiento del Ayuntamiento la misma dentro de los plazos señalados por la legislación vigente.

2. En los casos de interrupción, cese parcial o total de las prestaciones objeto del Servicio, por cualquier causa, la Empresa estará obligada dentro de las veinticuatro horas siguientes al requerimiento municipal, a poner a disposición del Ayuntamiento el material necesario al objeto de poder garantizar la prestación de los servicios considerados como esenciales por la Corporación. Estos equipos podrán ser manejados por personal de la empresa que voluntariamente se preste a ello, o por el que para estos fines habilite el Ayuntamiento.

3. Si la interrupción o cese fuese imputable a la Empresa, el Ayuntamiento le repercutirá el mayor coste ocasionado, sin perjuicio de las sanciones a que hubiese lugar.

Artículo 37. Póliza de seguros

La Empresa estará obligada a suscribir una póliza de seguros que cubra su responsabilidad civil por todos los accidentes, daños o perjuicios que pudieran ocurrir, ocasionados como consecuencia de la prestación, o deficiente prestación del Servicio, según se indica en el Artículo 22.

9. FALTAS Y SANCIONES

Artículo 38. Inspección de servicios

1. El Ayuntamiento, como titular del Servicio, podrá ejercer sobre la Empresa y sobre el Servicio, las facultades de inspección y control que tenga por convenientes.

2. La inspección del servicio corresponde a la Concejalía competente en materia de Seguridad y Movilidad, a través del personal de policía local y a los técnicos del área.

3. En el ejercicio de las facultades inspectoras, el Ayuntamiento podrá dictar cuantas órdenes y disposiciones redunden en la mejora del Servicio. La Empresa estará obligada a cumplir las mismas siempre que

Pl. Ingeniero Castells, 1
46980 Paterna (Valencia)
Tel: 96 137 96 00
www.paterna.es

Acta firmada electrónicamente como se especifica al margen



Código seguro Verificación: 04MWM5NmQzNGMyMWJhZTg1

ACTA 6_16 Para verificar el documento acceder a: <https://sedepaterna.sede.dival.es/opencms/opencms/index.html>



AJUNTAMENT DE
Paterna

le sean comunicadas por escrito y tengan el VºBº del concejal/a responsable del Área. La Empresa estará obligada a dar todo tipo de facilidades al personal municipal para el ejercicio de las funciones de fiscalización y control, permitiendo el acceso a las instalaciones y a los documentos relativos a la prestación del Servicio.

Artículo 39. Faltas y responsabilidades

1.Sin perjuicio de lo dispuesto en el pliego de condiciones administrativas, tendrán la consideración de faltas en general:

- Los incumplimientos de las obligaciones técnicas y administrativas de prestación del Servicio.
- La prestación de servicios u obligaciones contractuales de forma impuntual, parcial o deficiente.
- La descortesía, maltrato y molestias que el personal pueda causar a terceros con motivo de la prestación del Servicio.

2.La Empresa será la única responsable de las faltas cometidas y de los posibles daños a terceros que de ellas se deriven, así como de los daños que cometan los operarios o los medios empleados en el ejercicio de sus funciones.

Todo ello, con independencia de que sean originados por personal o medios propios, o subcontratados

3.La Empresa estará obligada a subsanar las deficiencias que originan la falta y a reparar cualquier daño ocasionado, con independencia de las sanciones que puedan corresponder en base a lo dispuesto en las condiciones técnicas y administrativas del Servicio, y la legislación aplicable.

Artículo 40. Clasificación de las faltas

1.Las faltas cometidas se clasificarán en leves, graves y muy graves, según los criterios mencionados en este artículo y en función de la valoración económica del beneficio obtenido por la Empresa al cometerla, o del coste de los medios necesarios para su subsanación, y en el caso de coexistir ambas circunstancias, la mayor de las dos.

2.Serán faltas leves:

- a).- El retraso en acudir a la solicitud de prestación de un servicio por encima del tiempo de respuesta estipulado en el Artículo 5.1, hasta un máximo del doble de dicho tiempo.
- b).- No disponer los vehículos de los distintivos que se indican en el párrafo segundo del Artículo 14.1.
- c).- La prestación de servicios con vehículos en deficiente estado de limpieza, mantenimiento o conservación, o por parte de personal carente del vestuario y uniformidad adecuados o deficiente estado de conservación o limpieza.
- d).- El retraso injustificado en efectuar la compensación económica a que se refiere el Artículo 33.

Pl. Ingeniero Castells, 1
46980 Paterna (Valencia)
Tel: 96 137 96 00
www.paterna.es

Acta firmada electronicamente como se especifica al margen



Código seguro Verificación: 04MWM5NmQzNGMyMWJhZTg1

ACTA 6_16 Para verificar el documento acceder a: <https://sedepaterna.sede.dival.es/opencms/opencms/index.html>



AJUNTAMENT DE
Paterna

e).- El retraso, omisión o incorrecta presentación de la documentación a que se refiere el Artículo 27.

f).- Todas aquellas no calificadas como graves o muy graves, cuya cuantía de valoración según se indica en el apartado 1 de este mismo artículo, sea inferior al precio del Servicio de grúa terminado para los vehículos de mayor categoría.

3.Serán faltas graves:

a).- La imposibilidad o dificultad evidente para establecer contacto telefónico para requerir la prestación de un servicio inmediato.

b).- No acudir a la solicitud de prestación de un servicio. Se entenderá que no se acude a la solicitud de prestación de un servicio, cuando el tiempo de respuesta supere el doble del indicado en el artículo en el Artículo 5.1.

c).- Acudir a la prestación de un servicio con medios insuficientes o inadecuados para la realización del mismo.

d).- No atender a las indicaciones de los agentes de policía local cuando se realiza un servicio, aún cuando de ello no se deriven daños ni otras consecuencias perjudiciales.

e).- La falta de respeto para con los agentes o con terceras personas, durante la realización de algún servicio.

f).- Ocasionar daños a los bienes objeto del servicio, por valor de la cuantía indicada en el apartado "h)" de este mismo punto.

g).- La comisión reiterada de faltas leves, en número superior a tres durante el año natural.

h).- Todas aquellas cuya cuantía de valoración según se indica en el apartado 1 de este mismo artículo, esté comprendida entre 1 y 10 veces el precio del Servicio de grúa terminado, para los vehículos de mayor categoría.

4.Serán faltas muy graves:

a).- La comisión reiterada de faltas graves, en número superior a tres durante el año natural.

b).- Todas aquellas cuya cuantía de valoración según se indica en el apartado 1 de este mismo artículo, sea superior a 10 veces el precio del Servicio de grúa terminado, para los vehículos de mayor categoría.

5.Las faltas no sancionadas y no prescritas podrán acumularse dando como resultado la comisión de una falta que se clasificará según la cuantía resultante de la suma de cada una de las cuantías individuales a que se refiere el apartado 1 de este artículo.

Artículo 41. Sanciones

1.Las faltas se sancionarán deduciendo de los pagos de las certificaciones las siguientes cantidades:

- Faltas leves: 1,5 veces la cuantía a que se refiere el apartado 1 del Artículo 40, con un mínimo de 60.-€.

- Faltas graves: 2 veces la cuantía a la que se refiere el apartado 1 del Artículo 40.

Pl. Ingeniero Castells, 1
46980 Paterna (Valencia)
Tel: 96 137 96 00
www.paterna.es





AJUNTAMENT DE
Paterna

- Faltas muy graves: 2,5 veces la cuantía a que se refiere el apartado 1 del Artículo 40.

2.La comisión de 3 faltas graves y/o muy graves, podrá dar lugar a la resolución del contrato, sin que el adjudicatario tenga derecho a percibir por ello compensación alguna.

3.El procedimiento seguido para la imposición de la sanción o resolución del contrato incluirá necesariamente:

- Informe técnico municipal justificativo de la falta, fecha de su comisión, valoración de la cuantía a que se refiere el apartado 1 del Artículo 40 y clasificación de la falta.
- Notificación a la Empresa para que puedan aportar alegaciones y descargos en un plazo de 10 días.
- Informe de los aspectos técnicos, administrativos y jurídicos de las alegaciones efectuadas por la empresa contratista, con propuesta de resolución.
- Resolución por parte del Órgano competente de este Ayuntamiento.

Acta firmada electrónicamente como se especifica al margen



Código seguro Verificación: 04MWM5NmQzNGMyMWJhZTg1

ACTA 6_16 Para verificar el documento acceder a: <https://sedepaterna.sede.dival.es/opencms/opencms/index.html>

[illegible]

(*) - Datos correspondientes al periodo del 1 de agosto al 31 de diciembre de 2012

Pl. Ingeniero Castells, 1
46980 Paterna (Valencia)
Tel: 96 137 96 00
www.paterna.es



ACTA 6_16 Para verificar el documento acceder a: <https://sedepaterna.sede.dival.es/opencms/opencms/index.html>



AJUNTAMENT DE
Paterna

SEGUNDO.- Convocar procedimiento abierto a un criterio mediante el envío del anuncio de licitación al D.O.U.E., otorgando un plazo de 40 días naturales para la presentación de ofertas, conforme a la legislación vigente en materia de contratación.

TERCERO.- Aprobación del gasto con cargo a la aplicación presupuestaria 1320-22799 del ejercicio 2016, estimándose el precio para el presente ejercicio económico de 81.671,62€.

CUARTO.- Adquirir el compromiso de gasto para los siguientes ejercicios como sigue:

- | | |
|-----------------|---------------------------|
| - para año 2017 | 87.899,08€ IVA incluido. |
| - Para año 2018 | 92.294,03€ IVA incluido. |
| - Para año 2019 | 96.908,73€ IVA incluido. |
| - Para año 2020 | 101.754,17€ IVA incluido. |
| - Para año 2021 | 106.841,88€ IVA incluido. |

QUINTO.- Notificar el acuerdo a las Áreas de Movilidad, Intervención, y Garantía Social y Empleo.

9º.- INFRAESTRUCTURAS.-AREA DE INFRAESTRUCTURAS.-PROPUESTA DE APROBACIÓN DE CONVENIO CON LA ENTIDAD METROPOLITANA PARA EL TRATAMIENTO DE RESIDUOS, PARA LA CONSTRUCCIÓN Y EXPLOTACIÓN DE UN ECOPARQUE DE GESTIÓN METROPOLITANA EN PATERNA EN LOS TERRENOS PROPUESTOS POR EL AYUNTAMIENTO DE PATERNA.-

(se incorpora a la sesión el Sr. Sánchez Mancebo)

VISTO el expediente núm. 6/11 de clasificación 2.45.4.1., iniciado para la suscripción de Convenio entre el Ayuntamiento de Paterna y el EMTRE, con motivo de la cesión de parcela municipal para la construcción y explotación de un "Ecoparque" dentro del Plan Zonal gestionado por la Entidad Metropolitana para el Tratamiento De Residuos.

RESULTANDO que se ha remitido a este Ayuntamiento y consta en el expediente, borrador de Modelo de acuerdo a adoptar por el Ayuntamiento Pleno de Paterna solicitando al EMTRE la construcción y explotación del Ecoparque de Gestión Metropolitana de Paterna.

CONSIDERANDO que en fecha 15 de febrero se emite informe por el Jefe de Servicios Municipales y Redes en el que se considera técnicamente cada uno de los apartados del borrador y que se transcribe textualmente:

Pl. Ingeniero Castells, 1
46980 Paterna (Valencia)
Tel: 96 137 96 00
www.paterna.es

Acta firmada electronicamente como se especifica al margen



Código seguro Verificación: 04MWM5NmQzNGMyMWJhZTg1

ACTA 6_16 Para verificar el documento acceder a: <https://sedepaterna.sede.dival.es/opencms/opencms/index.html>



AJUNTAMENT DE
Paterna



AJUNTAMENT
DE
PATERNA
(VALENCIA)

Documento: C:/SMI/RSU/Ecoparque/Expte06_11

ÁREA DE INFRAESTRUCTURAS-OFCINA TÉCNICA
SERVICIOS MUNICIPALES Y REDES

Expediente: 06/2011
Clasificación: 2.4.5.4.1
Asunto: Modelo de Convenio para la construcción y explotación del Ecoparque de Paterna.
Modelo de acuerdo a adoptar por el Ayuntamiento - Pleno de Paterna solicitando al EMTRE la construcción y explotación del Ecoparque de gestión metropolitana de Paterna.

El Técnico que subscribe, vista la documentación presentada, informa como sigue:

1.- Antecedentes

El ECOPARQUE es una instalación de servicio público que actúa como un centro de recepción, almacenamiento y selección de residuos urbanos y asimilables. Principalmente el ecoparque recibe aquellos residuos urbanos para los que no existe recogida en la vía pública y aquellos de origen doméstico, que puedan contener materiales o sustancias de carácter peligroso y que precisen de una gestión específica.

La Ley 10/2000, de 12 de diciembre, de Residuos de la Comunidad Valenciana establece, en su Art. 22, lo siguiente:

"1.- Las actividades tanto públicas como privadas de gestión de residuos se ejecutarán conforme a los planes de residuos aprobados por las administraciones públicas competentes.

2.- Los planes de residuos son:

- a.- Plan integral de residuos.*
- b.- Planes zonales de residuos.*
- c.- Planes locales de residuos.*
- d.- Proyectos de gestión."*

El Decreto 81/2013, de 21 de junio, del Consell, aprueba, de manera definitiva, el Plan Integral de Residuos de la Comunidad Valenciana (en adelante P.I.R.C.V). Este Decreto revisa la nomenclatura asignada anteriormente (Art 15) y denomina el Plan Zonal de las Zonas III, VIII / Área de Gestión 1 al PLAN ZONAL 3 / Área de Gestión V2.

El Art. 20 del P.I.R.C.V, establece lo siguiente:

"Con la finalidad de que todos los municipios puedan disponer de los servicios propios de los ecoparques con independencia de su capacidad económica, se introducen en el PIRCV nuevos criterios de ubicación de ecoparques en la Comunidad Valenciana, de forma que no sean instalaciones de uso exclusivo para cada municipio sino compartidas entre municipios cercanos de acuerdo con lo establecido en los planes zonales".

Es por ello que, en la Orden de 18 de enero de 2002, del Conseller de Medio Ambiente, por el que se aprueba el Plan Zonal de Residuos de la Zonas III y VII, establece, como infraestructura necesaria para el Área de Gestión 1 y, concretamente, para el Municipio de Paterna, un ECOPARQUE TIPO C.

Con fecha de 29 de septiembre de 2011, el Ayuntamiento de Paterna recibió notificación por parte del EMTRE, en la que, por parte de la Asamblea de la citada Entidad, se había adoptado el siguiente acuerdo:

Pl. Ingeniero Castells, 1
46980 Paterna (Valencia)
Tel: 96 137 96 00

www.paterna.es

Acta firmada electronicamente como se especifica al margen



Código seguro Verificación: 04MWM5NmQzNGMyMWJhZTg1

ACTA 6_16 Para verificar el documento acceder a: <https://sedepaterna.sede.dival.es/opencms/opencms/index.html>



AJUNTAMENT DE
Paterna



AJUNTAMENT
DE
PATERNA
(VALENCIA)

Documento: C:/SMI/RSU/Ecoparque/Expte06_11

(...) "PRIMERO.- Una vez aprobada definitivamente la modificación de la Ordenanza Fiscal de la Tasa Metropolitana por el Tratamiento y Eliminación de Residuos Urbanos y asimilados (TAMER), que incorpora la prestación del servicio de "ecoparques de gestión metropolitana" en su hecho imponible, se hace necesario materializar dicha previsión, con el fin de que desde la entrada en vigor de la Ordenanza Modificada, la misma pueda estar operativa. En su virtud se entenderá pro "ecoparques de gestión metropolitana", cuya sostenibilidad financiera garantiza la TAMER, aquellos ecoparque ubicados en el Área Metropolitana que cumplan con los siguientes requisitos:

1.- Que la gestión integral del referido ecoparque, haya sido delegada por parte del Ayuntamiento titular del servicio, en esta Entidad Metropolitana para el Tratamiento de Residuos.

2.- Que el acceso al servicio público en dicho ecoparque prestado, sea universal para todos los que acrediten ser residentes en el Área Metropolitana de Valencia.

El EMTRE pues, solo aceptará la gestión de aquellos ecoparques que por delegación les cedan los Ayuntamientos del Área Metropolitana, siempre y cuando estos Ayuntamientos no pongan obstáculo alguno al libre acceso a dichos ecoparques a cualquier residente del Área Metropolitana.

En virtud de lo anterior, al ser la TAMER, una tasa abonada por cada uno de los vecinos del Municipio (a través del recibo del agua), el técnico que suscribe, con fecha de 2/11/2011, propuso a la Corporación la RESCISIÓN del convenio hasta la fecha suscrito con la Empresa Hermanos Andujar y Navarro y la SOLICITUD para que procediese, en virtud de lo establecido en el Plan Zonal, a la ejecución del ECOPARQUE en el término.

Mientras tanto y según la documentación aportada, los vecinos de Paterna tenía a su disposición (y así se informó a los ciudadanos) los siguiente 9 ecoparques: Albal, Alboraya, Albuixech, Catarroja, Paiporta-Picaña, Sedavi, Silla, Vara de Quart y Xirivella.

Tal situación iba a motivar una proliferación de residuos incontrolados, como medidas se advertía a la Policía Local para acentuar en labores de vigilancia e, incluso, se estima conveniente que hasta que el nuevo ecoparque estuviera, el fomentar desde el Ayuntamiento, un convenio EMTRE-HNOS ANDUJAR Y NAVARRO. Acuerdo éste que nunca se realizó.

El paso siguiente consistía en ceder, por parte del Ayuntamiento de Paterna, una parcela para la construcción del Ecoparque.

Con fecha de 6 de marzo de 2012, el Director Técnico del Área de Sostenibilidad, informa favorable la compatibilidad de la SP (UE2) de 5.000 m² para el uso establecido.

Con fecha de 17 de mayo de 2012 y 26 de mayo de 2014, por parte del Director Técnico del Área de Patrimonio se informa favorable la cesión y ratifica la no existencia de servidumbres.

2.- Borrador del Convenio propuesto

Se estima conveniente, a juicio de que suscribe, realizar las siguientes consideraciones:

a.- En la CLAUSULA CUARTA "Derechos y Obligaciones del Ayuntamiento de Paterna" se propone lo siguiente:

(...) "Son obligaciones del Ayuntamiento de Paterna:

- Aportar terrenos para la construcción del Ecoparque de Paterna, respetando la parcela de XXXX m² en los terrenos de equipamiento público del XXXX PGOU, y asignada para la construcción del mismo.
- (Sólo en caso necesario) Asumir el compromiso de realizar con medios propios, o con cargo al Ayuntamiento de Paterna, las tareas necesarias para el acondicionamiento del terreno, en la parcela XXXX en los terrenos de equipamiento público XXXX, habiendo de quedar la misma a juicio de la Dirección Técnica del EMTRE en condiciones óptimas para la construcción del Ecoparque tanto en compactación como en composición del terreno, de acuerdo al PG-3 (Pliego de Prescripciones Técnicas Generales para Obras de Carreteras y Puentes). Estas tareas de acondicionamiento del terreno actual, habrán de suponer la retirada de escombros, reposición y compactación de los huecos por tierras no compatibles y escombros. Igualmente el Ayuntamiento de Paterna con medios propios o con cargo a su presupuesto asumirá el coste adicional en Seguridad y Salud así como en la partida correspondiente al Control de Calidad de la Obras, para la ejecución del acondicionamiento del terreno descrito.

2

Pl. Ingeniero Castells, 1
46980 Paterna (Valencia)
Tel: 96 137 96 00
www.paterna.es

118

Acta firmada electronicamente como se especifica al margen



Código seguro Verificación: 04MWM5NmQzNGMyMWJhZTg1

ACTA 6_16 Para verificar el documento acceder a: <https://sedepaterna.sede.dival.es/opencms/opencms/index.html>



AJUNTAMENT DE
Paterna



AJUNTAMENT
DE
PATERNA
(VALENCIA)

Documento: C:/SMI/RSU/Ecoparque/Expte06_11

- Formalizar la cesión gratuita a favor de la Entidad Metropolitana para el tratamiento de residuos del uso de los terrenos en los que se va a construir el ecoparque de Paterna, durante el plazo de vigencia del Convenio.
- Asegurar que el suelo destinado a la ubicación del proyectado Ecoparque ostenta la clasificación y calificación adecuadas conforme a la legislación urbanística aplicable, garantizando la compatibilidad urbanísticas de los mismos.
- Conceder previa la correspondiente tramitación administrativa, las licencias de obra y ambiental.
- Declarar exente el pago de Impuesto sobre Construcciones, Instalaciones y Obras (ICIO), la ejecución por parte de esta Entidad Metropolitana de la infraestructura de Tratamiento de Residuos Sólidos, denominada ECOPARQUE DE PATERNA, sita en la parcela XXXXX m² en los terrenos de equipamiento público XXXXX del PGOU, de naturaleza Dominio y Servicio Público, todo ello de conformidad con lo dispuesto en el art. 100.2 del Real Decreto Legislativo 2/2004, de 5 de marzo, por el que se aprueba el texto refundido de la Ley Reguladora de Haciendas Locales, al ser un obra que va estar destinada al "saneamiento de poblaciones".
- Asegurar los servicios de abastecimiento de agua potable, electricidad, saneamiento y telefonía fija o móvil de la parcela destinada a la construcción del Ecoparque, la cual deberá contar con las acometidas (luz, agua y evacuación de aguas residuales) a pie de parcela.
- Realizar las actuaciones necesarias para que el cesionario realice la prestación del servicio en buenas condiciones, otorgándole la protección adecuada.
- Velar por la vigilancia, seguridad e integridad de las instalaciones cuando el Ecoparque permanezca cerrado."

Se procede a continuación a considerar cada uno de los apartados:

"Aportar terrenos para la construcción del Ecoparque de Paterna, respetando la parcela de 5.000 m² en los terrenos de equipamiento público del SP (UE2) del PGOU, y asignada para la construcción del mismo."

EMTRE aporta documento modelo de cesión. La parcela que se pretende ceder (en uso) es la SP (UE2) de 5.000 m².

"(Sólo en caso necesario) Asumir el compromiso de realizar con medios propios, o con cargo al Ayuntamiento de Paterna, las tareas necesarias para el acondicionamiento del terreno, en la parcela 5.000 m² en los terrenos de equipamiento público SP (UE2) habiendo de quedar la misma a juicio de la Dirección Técnica del EMTRE en condiciones óptimas para la construcción del Ecoparque tanto en compactación como en composición del terreno, de acuerdo al PG-3 (Pliego de Prescripciones Técnicas Generales para Obras de Carreteras y Puentes). Estas tareas de acondicionamiento del terreno actual, habrán de suponer la retirada de escombros, reposición y compactación de los huecos por tierras no compatibles y escombros. Igualmente el Ayuntamiento de Paterna con medios propios o con cargo a su presupuesto asumirá el coste adicional en Seguridad y Salud así como en la partida correspondiente al Control de Calidad de la Obras, para la ejecución del acondicionamiento del terreno descrito."

Para valorar económicamente tal coste, es necesario realizar un estudio geotécnico del terreno. Este documento técnico deberá ser previo a la redacción del Proyecto Técnico de Obra. Documento, éste último, necesario para obtener la correspondiente autorización municipal. A juicio del Técnico que suscribe, con carácter previo al inicio de las obras, deberá ser la Entidad la que determine el coste y, deberá ser justificado posteriormente.

"Formalizar la cesión gratuita a favor de la Entidad Metropolitana para el tratamiento de residuos del uso de los terrenos en los que se va a construir el ecoparque de Paterna, durante el plazo de vigencia del Convenio"

Tal y como se ha citado anteriormente, se aporta documento modelo de cesión. La parcela que se pretende ceder (en uso) es la SP (UE2) de 5.000 m². Se adjunta en el expediente informe favorable del Director Técnico del Área de Patrimonio

"Asegurar que el suelo destinado a la ubicación del proyectado Ecoparque ostenta la clasificación y calificación adecuadas conforme a la legislación urbanística aplicable, garantizando la compatibilidad urbanísticas de los mismos"

Se adjunta en el expediente informe favorable del Director Técnico del Área de Sostenibilidad.

Pl. Ingeniero Castells, 1
46980 Paterna (Valencia)
Tel: 96 137 9600
www.paterna.es

Acta firmada electronicamente como se especifica al margen



Código seguro Verificación: 04MWM5NmQzNGMyMWJhZTg1

ACTA 6_16 Para verificar el documento acceder a: <https://sedepaterna.sede.dival.es/opencms/opencms/index.html>



AJUNTAMENT DE
Paterna



AJUNTAMENT
DE
PATERNA
(VALENCIA)

Documento: C:/SM/RSU/Ecoparque/Expte06_11

"Conceder previa la correspondiente tramitación administrativa, las licencias de obra y ambiental."

En virtud de la normativa vigente, la Entidad deberá presentar un Proyecto de Obra y un Proyecto de Licencia Ambiental. Ambos documentos deberán ser informados favorablemente por el Ayuntamiento previa concesión de la licencias requeridas. A efectos de vertidos a la red de saneamiento será necesario proyectar un sistema de decantación de lodos con separador de grasas o sistema equivalente que limite el vertido con parámetros no autorizados a la red. No obstante, se estima se estima conveniente, en fase de redacción del Proyecto, tener contacto con los técnicos de Área de Sostenibilidad competentes en la materia.

"Declarar exente el pago de Impuesto sobre Construcciones, Instalaciones y Obras (ICIO), la ejecución por parte de esta Entidad Metropolitana de la infraestructura de Tratamiento de Residuos Sólidos, denominada ECOPARQUE DE PATERNA, sita en la parcela XXXXX m² en los terrenos de equipamiento público XXXXX del PGOU, de naturaleza Dominio y Servicio Público, todo ello de conformidad con lo dispuesto en el art. 100.2 del Real Decreto Legislativo 2/2004, de 5 de marzo, por el que se aprueba el texto refundido de la Ley Reguladora de Haciendas Locales, al ser en obra que va estar destinada al "saneamiento de poblaciones".

Cuestión a determinar por el departamento jurídico.

"Asegurar los servicios de abastecimiento de agua potable, electricidad, saneamiento y telefonía fija o móvil de la parcela destinada a la construcción del Ecoparque, la cual deberá contar con las acometidas (luz, agua y evacuación de aguas residuales) a pie de parcela".

La parcela a ceder se encuentra urbanizada y dispone de los servicios citados. Ahora bien, el proyecto de obra deberá contemplar las acometidas de agua, electricidad, telefonía y saneamiento (pluviales y residuales) necesarias para el funcionamiento del Ecoparque. Con carácter previo, se deberá solicitar informe técnico a cada una de las empresa suministradora en virtud de las necesidades de potencia y caudal.

"Realizar las actuaciones necesarias para que el cesionario realice la prestación del servicio en buenas condiciones, otorgándole la protección adecuada."

Matiz difícil de analizar. El objetivo de ambas administraciones es el mismo por lo que, a criterio general y en sentido común, no se estima ninguna contrariedad al texto.

"Velar por la vigilancia, seguridad e integridad de las instalaciones cuando el Ecoparque permanezca cerrado."

Tras consulta con la Dirección Técnica de la Entidad, este apartado consiste en la conexión del sistema de vigilancia del Ecoparque (a instalar por la Entidad) con la Policía Local. El Ecoparque, al ser susceptible de robos, es necesario que disponga de una cercado resistente y suficientemente alto.

b.- En la CLAUSULA OCTAVA se propone lo siguiente:

(...) Para la interpretación y efectividad del presente Convenio se establece la constitución de una Comisión de Seguimiento (órgano mixto de vigilancia y control) integrada por cada una de las administraciones firmantes. Dicha Comisión se reunirá y actuará conforme a lo establecido por los órganos colegiados en el Ley 30/1992, de 26 de Noviembre, de Régimen Jurídico para las Administraciones Públicas y del Procedimiento Administrativo Común. Esta Comisión entenderá de cuantos problemas se presenten en la gestión de los servicios convenidos, proponiendo a las partes acciones que estime convenientes para el correcto desarrollo de los mismos.

Órgano mixto de vigilancia y control. Se estima necesario para el correcto funcionamiento del servicio.

c.- En la CLAUSULA NOVENA se propone lo siguiente:

(...). El Ayuntamiento de Paterna se compromete a asumir las "Normas de Uso y Gestión de los Ecoparques Integradas de la Red de Ecoparques de Gestión Metropolitana", aprobadas definitivamente por la Asamblea de la Entidad Metropolitana para el Tratamiento de Residuos, en sesión celebrada el 24 de Octubre de 2012 y publicadas en el B.O.P un, 285 de 29/11/2012; dichas normas son de general aplicación para todos los ecoparques integrados en la Red de Ecoparques de Gestión Metropolitana.

4

Pl. Ingeniero Castells, 1
46980 Paterna (Valencia)
Tel: 96 137 96 00
www.paterna.es

Acta firmada electronicamente como se especifica al margen



Código seguro Verificación: 04MWM5NmQzNGMyMWJhZTg1

ACTA 6_16 Para verificar el documento acceder a: <https://sedepaterna.sede.dival.es/opencms/openccms/index.html>



AJUNTAMENT DE
Paterna



AJUNTAMENT
DE
PATERNA
(VALENCIA)

Documento: C:/SMI/RSU/Ecoparque/Expte06_11

Normativa que se adjunta. Obtenida del la página web de la entidad (www.emtre.es). Tiene por objeto el establecer las normas de explotación y funcionamiento que deberán regir durante la Explotación de la Red de "Ecoparques de Gestión Metropolitana", así como establecer las obligaciones, facultades y condiciones que deberá cumplir el concesionario en su función de gestor de las instalaciones y la relación de estas instalaciones son sus usuarios.

Cabe destacar la obligatoriedad que tiene la Entidad de INFORMACIÓN DE LA EXPLOTACIÓN (Art. 20) y de SENSIBILIZACIÓN Y EDUCACION. (Art.21) de modo que la EMTRE tiene la obligación de llevar a cabo campañas formativa e informativas dirigidas a la ciudadanía del Área Metropolitana con objeto de fomentar el valor de gestionar adecuadamente los residuos.

Citado lo anterior, se estima **FAVORABLE** el texto del borrador convenio haciendo las siguientes consideraciones:

1.- La parcela municipal a **CEDER EN USO** es la SP (UE2) de superficie 5.000 m². En el expediente consta el informe favorable del Área de Sostenibilidad a efectos de su uso y del Área de Patrimonio a efectos de inventario y servidumbres.

2.- Para valorar económicamente el coste de **ACONDICIONAMIENTO** del terreno actual, será necesario realizar un estudio geotécnico del terreno. Este documento técnico deberá ser previo a la redacción del Proyecto Técnico de Obra. Documento, éste último, necesario para obtener la correspondiente autorización municipal. A juicio del Técnico que suscribe, con carácter previo al inicio de las obras, deberá ser la Entidad la que determine el coste y, deberá ser justificado posteriormente.

3.- La parcela a ceder se encuentra urbanizada y dispone de los servicios agua potable, electricidad, saneamiento (pluviales y residuales) y telefonía fija o móvil. Ahora bien, el proyecto de obra deberá contemplar las acometidas necesarias para el funcionamiento del Ecoparque. A juicio del Técnico que suscribe, con carácter previo, la EMTRE deberá solicitar informe técnico a cada una de las empresa suministradora en virtud de las necesidades de (potencia y caudal).

4.- A efectos de velar por la vigilancia, seguridad e integridad de las instalaciones cuando el Ecoparque permanezca cerrado, tras consulta con la Dirección Técnica de la Entidad, este apartado consiste en la conexión del sistema de vigilancia del Ecoparque (a instalar por la Entidad) con la Policía Local. No obstante, el Ecoparque, al ser susceptible de robos, es necesario que disponga de una cercado resistente y suficientemente alto.

5.- Se propone un Órgano mixto de vigilancia y control. Se estima necesario para el control de seguimiento del servicio.

6.- El convenio, en su CLAUSULA NOVENA, remite a la obligación del Ayuntamiento de asumir las "Normas de Uso y Gestión de los Ecoparques Integradas de la Red de Ecoparques de Gestión Metropolitana". Cabe destacar de ellas, la obligatoriedad que la Entidad Cabe de INFORMACIÓN DE LA EXPLOTACIÓN (Art. 20) y de SENSIBILIZACIÓN Y EDUCACION. (Art.21). La EMTRE tiene la obligación de llevar a cabo campañas formativa e informativas dirigidas a la ciudadanía del Área Metropolitana con objeto de fomentar el valor de gestionar adecuadamente los residuos.

7.- Como medida transitoria hasta que el ecoparque esté en funcionamiento, se propone solicitar a la EMTRE una medida alternativa de prestación del servicio. Se propone la prestación mediante convenio con gestión privada (existe un ecoparque privado en el Municipio) o, en su defecto, tal y como ha informado el Técnico de Medioambiente, mediante Ecoparques móviles.

5

Pl. Ingeniero Castells, 1
46980 Paterna (Valencia)
Tel: 96 137 96 00
www.paterna.es

121

Acta firmada electronicamente como se especifica al margen



Código seguro Verificación: 04MWM5NmQzNGMyMWJhZTg1

ACTA 6_16 Para verificar el documento acceder a: <https://sedepaterna.sede.dival.es/opencms/opencms/index.html>



AJUNTAMENT DE
Paterna



AJUNTAMENT
DE
PATERNA
(VALENCIA)

Documento: C:/SMI/RSU/Ecoparque/Expte06_11

8.- A efectos del funcionamiento del servicio, da la magnitud del Ecoparque a construir y la obligatoriedad de control, vigilancia y dotación de información, se estima necesario el incluir en el proyecto de ejecución un elemento de medida de pesajes (báscula).

Lo que se informa para los efectos oportunos

En Paterna, a 15 de febrero de 2016
El Jefe de Servicios Municipales y Redes

Fdo. Javier Sánchez Perales

CONSIDERANDO el informe de la Jefa del Área de Gestión Municipal de fecha 10 de marzo del año en curso, que consta en el expediente, según el cual no ve inconveniente legal alguno en ceder la parcela SP (UE2) de 5.000 m² para la construcción y explotación de un ecoparque, si el Ayuntamiento suscribe el oportuno convenio con la entidad metropolitana, no obstante por Gestión Municipal se elaborará propuesta de acuerdo de cesión de uso de la parcela municipal referida.

CONSIDERANDO que por el EMTRE se requiere adopción de acuerdo del Ayuntamiento - Pleno solicitando la construcción y explotación del Ecoparque de Gestión Metropolitana de Paterna, para lo cual se precisa la aprobación del texto del convenio que sirva de base para la aprobación de la cesión de uso de terrenos, propuesta esta última, que será elevada al Ayuntamiento Pleno por el Área de Gestión Municipal.

CONSIDERANDO que es preceptivo para la aprobación de la propuesta de cesión de uso de parcela, la valoración y aprobación del texto de convenio.

CONSIDERANDO el informe del Jefe del Área de Sostenibilidad de fecha 18 de abril de 2016, del siguiente tenor:

"Visto el texto del convenio a suscribir entre este Ayuntamiento y la E.M.T.R.E. para llevar a cabo la construcción y puesta en funcionamiento de un ecoparque en este Municipio, se informa:

Que, como ya se informó en el momento procedimental oportuno, los terrenos objeto del citado Convenio tienen las condiciones urbanísticas adecuadas para ello. (Se adjunta informe realizado al respecto por el Director Técnico del Área.)

Que, respecto de la obligación de concesión de las correspondientes licencias por parte de este Ayuntamiento, nada debe objetarse al texto planteado, siempre y cuando se refleje que la solicitud que se presente deberá producirse en la forma y condiciones legalmente dispuestas para ello, cumplimentándose aquella en los correspondientes Proyectos que se presentarán ante este Ayuntamiento por la E.M.T.R.E.

Pl. Ingeniero Castells, 1
46980 Paterna (Valencia)
Tel: 96 137 96 00
www.paterna.es





AJUNTAMENT DE
Paterna

Paterna a 18 de abril de 2016
EL JEFE DEL ÁREA Fdo. José María Torres Domingo"

CONSIDERANDO el Informe del Director Técnico del Área de Sostenibilidad de fecha 6 de marzo de 2016 adjuntado según el considerando anterior:



AJUNTAMENT DE PATERNA
ÀREA DE SOSTENIBILITAT



Registro especial: 20/2.012
Sección: Planeamiento
Interesado: Área de Infraestructuras.
Emplazamiento:
Objeto: Reserva de suelo ubicación ecoparque.

El técnico que suscribe, en relación con el escrito remitido por el Área de Infraestructuras, relativo a la reserva de suelo para la implantación de un Ecoparque, informa:

- El Plan Parcial del Sector 1, califica las parcelas SP (UE1) y SP (UE2) como servicios públicos, con una superficie de 10.005,20 m² y 5.000,00 m² respectivamente.
- El artículo 5 "Régimen de usos compatibles y prohibidos" del citado plan parcial, establece las condiciones de uso para las parcelas de servicios públicos, indicando que será el correspondiente a las calificaciones equivalentes en el Plan General de Ordenación de Paterna.
- Los usos dotacionales y servicios públicos se desarrollan en el Capítulo XI del Plan General, artículos 200 y siguientes, siendo la totalidad de ellos, aplicables a las parcelas SP del Plan Parcial del Sector 1.
- El Plan General de Paterna se aprobó en el año 1.990, en aquel momento, no pudo prever la futura existencia de ecoparques, por lo que este uso concreto no se incorpora entre los servicios públicos del plan, no obstante, incorpora otros usos que pueden ser equiparables, por lo que **debe considerarse compatible el uso ecoparque en las parcelas de servicio público (SP)** definidas en la ordenación del sector 1.

Paterna, a 6 de marzo de 2.012.
El Director Técnico de Área de Sostenibilidad.

Fdo. José Luis Pastor Bono.

CONSIDERANDO el Informe Jurídico de la Jefa del Área de Gestión Municipal de fecha 18 de abril de 2016 y que adjunta:

Pl. Ingeniero Castells, 1
46980 Paterna (Valencia)
Tel: 96 137 96 00
www.paterna.es





AYUNTAMIENTO DE
Paterna

docxpat021 código seguro Verificación: 05YmkxY1g5YzY1YmRZDkx para verificar el documento acceder a: <https://sedepaterna.sede.dival.es/opencms/opencms/index.html>
Firmado por: CN=MARIA DEL CARMEN GARCIA PEREZ cargo: JEFA DE AREA Fecha firma: Mon Apr 18 14:15:45 CEST 2016



Paterna

AREA DE GESTION MUNICIPAL
GESTION DE PATRIMONIO
CLASIFICACIÓN: 2.6.2.5.
EXPTE: 13/2016



Área de Gestión Municipal

INFORME JURÍDICO.

Visto el acuerdo plenario de 30 de marzo de 2016 de cesión de uso de parcela municipal al EMTRE para construcción y explotación de Ecoparque, en el que en su parte dispositiva punto segundo remite la propuesta de convenio a suscribir con la citada Entidad a las Áreas Municipales para que emitan informe sobre el contenido del mismo respecto a los derechos y obligaciones del Ayuntamiento de Paterna, y, en lo que a Gestión Municipal compete, se informa lo siguiente:

La obligación del Ayuntamiento de declarar exento del pago del Impuesto sobre Construcciones, Instalaciones y Obras la ejecución por parte de la EMTRE de la infraestructura del Tratamiento de Residuos Sólidos, denominada Ecoparque, al ser una obra destinada al saneamiento de poblaciones, es conforme a Derecho.

A este respecto, el artículo 100.2 del Texto Refundido de la Ley Reguladora de las Haciendas Locales, aprobado por Real Decreto Legislativo 2/2004, de 5 de marzo, establece que "está exenta del pago del impuesto la realización de cualquier construcción, instalación u obra de la que sea dueño el Estado, las comunidades autónomas o las entidades locales, que estando sujeta al impuesto, vaya a ser directamente destinada a carreteras, ferrocarriles, puertos, aeropuertos, obras hidráulicas, saneamiento de poblaciones y de sus aguas residuales, aunque su gestión se lleve a cabo por organismos autónomos".

La obra de construcción de un Ecoparque por la Entidad Metropolitana de Tratamiento de Residuos cumple los dos requisitos necesarios para la exención.

Desde el punto de vista subjetivo el EMTRE es una entidad local de utilidad pública y de carácter supramunicipal, creada por el Gobierno Valenciano mediante Ley 2/2001, de 11 de mayo, cuya competencia básica es la prestación de los servicios de valoración y eliminación de residuos urbanos.

Desde el punto de vista objetivo la palabra saneamiento en una de las acepciones del Diccionario de la Real Academia Española, consiste en "el sistema de evacuación y tratamiento de los residuos urbanos e industriales de una ciudad"; debiendo, a falta de una regulación concreta de lo que se entiende por obras de saneamiento de poblaciones, acudir al artículo 3.1 del Código Civil, que establece que las normas se interpretarán según el sentido propio de sus palabras. En este sentido la Sentencia del TSJ de Extremadura de 22 de abril de 1999 ya señaló que la construcción de una estación de residuos sólidos urbanos es una obra de saneamiento de la población, ya que tiende a favorecer las condiciones de salubridad e higiene de la población.

Lo que se informa a los efectos oportunos.

Documento firmado electrónicamente como se especifica al margen.

Pl. Ingeniero Castells, 1
46980 Paterna (Valencia)
Tel: 96 137 96 00
www.paterna.es

Acta firmada electrónicamente como se especifica al margen



Código seguro Verificación: 04MWM5NmQzNGMyMWJhZTg1

ACTA 6_16 Para verificar el documento acceder a: <https://sedepaterna.sede.dival.es/opencms/opencms/index.html>



AJUNTAMENT DE
Paterna

CONSIDERANDO la Ordenanza Fiscal de la Tasa de Metropolitana por el Tratamiento y Eliminación de Residuos Urbanos y asimilados (TAMER), última modificación aprobada por acuerdo de 18 de noviembre de 2015, B.O.P. núm. 250 de 31/12/2015, con efectos a partir de 01 de enero de 2016, según la cual los costos de ejecución y explotación del ecoparque serán sufragados en su totalidad con los rendimientos obtenidos de la recaudación de la tasa y asumidos por la Entidad Metropolitana para el Tratamiento de Residuos.

CONSIDERANDO el art. 111 de la ley 8/2010 de 23 de junio de la Generalitat Valenciana, de Régimen Local, que establece que las entidades locales de la Comunitat Valenciana podrán cooperar entre sí o con la administración del Estado o de la comunidad autónoma a través de convenios o acuerdos que tengan por finalidad la ejecución en común de obras, la prestación de servicios comunes o la utilización conjunta de bienes o instalaciones.

CONSIDERANDO el artículo 22.2 f) de la ley 7/85 de Bases del Régimen Local, que establece: corresponde, en todo caso, al Pleno municipal en los Ayuntamientos, la aprobación de las formas de gestión de los servicios y de los expedientes de municipalización.

Abierta deliberación, el Sr. Parra sugiere que habría que solicitar bajada de la Tasa de la TAMER y pone de manifiesto las ganancias que por este concepto tuvo la anterior empresa metropolitana que lo cargaba en el recibo.

El Sr. Alcalde, recuerda que fue la Sra. Serrano del Grupo PASIP quien respecto de este asunto pidió incluso que se exigieran responsabilidades, añadiendo la Sra. Serrano que fue en ese asunto y en la empresa D.L.P..

El Sr. Ochando se manifiesta a favor de la propuesta recordando que ya lo señalaron en una Moción pidiendo que se dé prioridad a este asunto, añadiendo que los acuerdos contenidos en el ap. 4.3 le parecen muy adecuado procediendo a dar lectura del mismo.

El Sr. Ramón, señaló que se traen a este Pleno dos puntos muy importantes en relación con esta cuestión, uno de los cuales deriva de la caducidad de la cesión que se hizo en su día, alertando del seguimiento del acuerdo para que no se vuelva a producir, celebrando que toda esa batalla previa que para llevar a cabo el acuerdo que hoy se trae al Pleno haya obtenido resultados, al tiempo que agradece al equipo de gobierno y a la Sra. Soriano las actuaciones llevadas a cabo para poder adoptar este acuerdo que espera se haga realidad a la mayor brevedad.

El Sr. Alcalde agradece a los técnicos y a la Sra. Soriano la buena disposición y el trabajo realizados y espera que sea una realidad en breve.

Pl. Ingeniero Castells, 1
46980 Paterna (Valencia)
Tel: 96 137 96 00
www.paterna.es

Acta firmada electronicamente como se especifica al margen



Código seguro Verificación: 04MWM5NmQzNGMyMWJhZTg1

ACTA 6_16 Para verificar el documento acceder a: <https://sedepaterna.sede.dival.es/opencms/opencms/index.html>



AJUNTAMENT DE
Paterna

VISTO lo que antecede y el informe favorable de la jefa del área de Infraestructuras de fecha 22 de abril, el Pleno por UNANIMIDAD ACUERDA:

PRIMERO.- Solicitar al EMTRE, en base al acuerdo adoptado por el Ayuntamiento Pleno en fecha 30 de marzo de 2016, y la propuesta de cesión tramitada por el Área de Gestión Municipal, la construcción de un ecoparque en parte de los terrenos del equipamiento público de 5.000 metros cuadrados del PGOU de Paterna (parcela SP - UE2, inventariada al folio 2260 del Inventario Municipal de Bienes como servicio público, inscrita en el Registro de la Propiedad al Tomo 2.077, Libro 679, folio 197, finca 69.470, situada en la manzana delimitada por las calles Llanterner, Al gepser y Velluters, R.C.: 8678101YJ1787N), a favor de la Entidad Metropolitana para el Tratamiento de Residuos (EMTRE) y con destino al emplazamiento de un Ecoparque.

SEGUNDO.- Aprobar el siguiente texto del Convenio con la Entidad Metropolitana para el Tratamiento de Residuos, para la construcción y explotación de un Ecoparque de Gestión Metropolitana en Paterna en los terrenos propuestos por el Ayuntamiento de Paterna para el fin anteriormente indicado.

CONVENIO PARA LA CONSTRUCCION Y EXPLOTACION DEL ECOPARQUE DE PATERNA.

En la ciudad de Valencia a XX de Abril de 2016.

En el día de hoy, se reúnen los asistentes que suscriben la presente Acta, para proceder a la formalización del Convenio para la Construcción y Explotación del Ecoparque de Gestión Metropolitana de Paterna, entre el Ayuntamiento de Paterna y la Entidad Metropolitana para el Tratamiento de Residuos.

REUNIDOS

DE UNA PARTE:

D Juan Antonio Sagredo Marco, Alcalde Presidente, en representación del Ayuntamiento de Paterna, facultado para la suscripción del presente Convenio en virtud del acuerdo plenario adoptado por dicho Ayuntamiento en la sesión celebrada el día XX de XXXXXXXX de 2016, asistido de la Secretaria, Dª Teresa Moran Paniagua como fedataria y asesora legal preceptiva.

Y DE OTRA:

Dª Mª Pilar Soriano Rodriguez, en representación de la Entidad Metropolitana para el Tratamiento de Residuos, facultada para la firma del presente Convenio en virtud de Acuerdo de la Comisión de Gobierno

**Pl. Ingeniero Castells, 1
46980 Paterna (Valencia)
Tel: 96 137 96 00
www.paterna.es**

Acta firmada electronicamente como se especifica al margen



Código seguro Verificación: 04MWM5NmQzNGMyMWJhZTg1

ACTA 6_16 Para verificar el documento acceder a: <https://sedepaterna.sede.dival.es/opencms/opencms/index.html>



AJUNTAMENT DE
Paterna

de la EMTRE, por delegación de la Asamblea de la Entidad Metropolitana para el Tratamiento de Residuos adoptado en sesión del día XX de XXXXXXXXXX de 2016, asistida del Secretario, D. José Antonio Martínez Beltrán como fedatario y asesor legal preceptivo.

INTERVIENEN

El primero, en nombre y representación del Ayuntamiento de Paterna, en virtud de nombramiento legal y a tenor de lo dispuesto en el artículo 21.1.b), d) y ñ) de la Ley 7/1985, de 2 de abril, Reguladora de las Bases del Régimen Local.

El segundo en nombre y representación de la Entidad Metropolitana para el Tratamiento de Residuos, en virtud de nombramiento legal y a tenor de lo dispuesto en el arto 80.2.a) de la Ley 8/2010, de 23 de Junio, de la Generalitat de Régimen Local de la Comunidad Valenciana, en relación a lo dispuesto en el punto 2 de la Disposición adicional segunda de la Ley 2/2001 de 11 de mayo de Creación y Gestión de Áreas Metropolitanas de la Comunidad Valenciana.

Y por la presente

EXPONEN

PRIMERO: Que la Asamblea de la Entidad Metropolitana de Residuos aprobó en fecha 10 de febrero de 2005 la adjudicación de la construcción y explotación de los Ecoparques previstos en el Plan Zonal, junto con la Instalación 1, a la UTE "Los Hornillos", constituida por las empresas SUFI SA, CYES y HORLESA.

SEGUNDO: Que el Ayuntamiento Pleno de Paterna en sesión celebrada el 30/03/2016, adopto el siguiente acuerdo:

"PRIMERO.- Es voluntad Municipal que la Entidad Metropolitana para el Tratamiento de Residuos (EMTRE), construya y explote un ECOPARQUE de gestión Metropolitana en el Municipio de Paterna, para lo cual:

El Ayuntamiento de Paterna manifiesta cooperar con la Entidad Metropolitana para el Tratamiento de Residuos para la construcción y explotación de un Ecoparque de Gestion Metropolitana en el término municipal de Paterna.

El Ayuntamiento de Paterna adopta el compromiso de ceder el uso de una parcela de 5.000 metros cuadrados en los terrenos de equipamiento público del PGOU de Paterna (parcela SP - UE2, inventariada al folio 2260 del Inventario Municipal de Bienes como servicio público, inscrita en el Registro de la Propiedad al Tomo 2.077, Libro 679, folio 197, finca 69.470, situada en la manzana delimitada por las calles Llanterner, Al gepser y Velluters, R.C.: 8678101YJ1787N), a favor de la Entidad Metropolitana para el Tratamiento de Residuos (EMTRE) y

Pl. Ingeniero Castells, 1
46980 Paterna (Valencia)
Tel: 96 137 96 00
www.paterna.es





AJUNTAMENT DE
Paterna

con destino al emplazamiento de un Ecoparque, cuya construcción y explotación por parte del EMTRE se llevará a cabo conforme al Convenio a suscribir con el Ayuntamiento de Paterna, donde se determinará también la vigencia de dicha cesión de terrenos.

El Ayuntamiento de Paterna manifiesta la voluntad municipal de suscribir un Convenio con la Entidad Metropolitana para el Tratamiento de Residuos, para la construcción y explotación de un Ecoparque de Gestión Metropolitana en Paterna en los terrenos cedidos por el Ayuntamiento de Paterna para el fin anteriormente indicado, previa redacción del texto resultante tras el informe de l as Áreas de Sostenibilidad, Infraestructuras, Gestión Municipal y Movilidad.
.../...

TERCERO: Un Ecoparque es una instalación donde se recogen, clasifican y gestionan aquellos residuos de origen doméstico, para los que no existe un sistema de recogida en la vía pública. En el apartado de infraestructuras (apdo. 2.2.2) del Plan Zonal de Residuos de las Zonas III y VIII (Área de Gestión 1), aprobado mediante Orden del Conseller de Medio Ambiente de fecha 18 de Enero de 2002 y actualmente denominado "Plan Zonal 3 (Área de Gestión V2)" de conformidad con lo dispuesto en el nuevo Plan Integral de Residuos de la Comunidad Valenciana (aprobado por Decreto 81/2013, de 21 de junio, del Consell, y publicado en el DOCV núm. 7054 de 26/06/2013), se prevé la recogida selectiva de los residuos peligrosos de origen doméstico, por los diferentes tipos de Ecoparques que hayan de dar servicio al Área Metropolitana. Igualmente se prevé en el apartado 2.3.1 del citado Plan Zonal, la recogida selectiva de los residuos inertes y voluminosos de origen doméstico a través de los Ecoparques.

CUARTO: La Red de Ecoparques del Área Metropolitana, y los criterios seguidos para estimar el número necesario de los mismos, queda definida en el Art. 2.4.2 del Plan Zonal de Residuos zonas III y VIII (Área de Gestión 1).

QUINTO: El art. 2.7 del Plan Zonal de Residuos zonas III y VIII (Área de Gestión 1) y actualmente denominado "Plan Zonal 3 (Área de Gestión V2)" , establece que para el tratamiento de residuos en municipios que se encuentren integrados en el área de gestión 1 del Plan Zonal de las zonas III y VIII (Área de Gestión 1) se ha creado la Entidad Metropolitana para el tratamiento de residuos en virtud de la ley 2/2001 de 11 de mayo, de creación y gestión de las Áreas Metropolitanas en la Comunidad Valenciana, en su disposición adicional 2ª, correspondiendo a dicha Entidad la competencia de la prestación de los servicios de valoración y eliminación de residuos urbanos de acuerdo con los objetivos marcados en el plan zonal y actuará como Administración Competente para la tramitación y adjudicación de los

Pl. Ingeniero Castells, 1
46980 Paterna (Valencia)
Tel: 96 137 96 00
www.paterna.es

Acta firmada electronicamente como se especifica al margen



Código seguro Verificación: 04MWM5NmQzNGMyMWJhZTg1

ACTA 6_16 Para verificar el documento acceder a: <https://sedepaterna.sede.dival.es/opencms/opencms/index.html>



AJUNTAMENT DE
Paterna

proyectos de gestión de conformidad con lo dispuesto en los artículos 36 y 37 de la ley 10/2000 de residuos de la Comunidad Valenciana.

SEXTO: El art. 2.11 del Plan Zonal de Residuos zonas III y VIII (Área de Gestión 1) y actualmente denominado "Plan Zonal 3 (Área de Gestión V2)" determina los criterios para el desarrollo de los proyectos de gestión, estableciendo que se incluirán en ellos la red de Ecoparques así como la gestión de residuos recogidos en estas instalaciones. Al objeto de cumplimentar dicho mandato, es por lo que esta Entidad Metropolitana para el Tratamiento de Residuos tuvo la prevención de incorporar, tanto en los pliegos que sirvieron de base para el concurso, como en el contrato que posteriormente se suscribió con la mercantil adjudicataria del "Proyecto de Gestión de la Instalación 1", que dicha mercantil (UTE LOS HORNILLOS) en su calidad de concesionario de esta Entidad Metropolitana, gestionaría la totalidad de los Ecoparques incluidos en el Plan Zonal cuya gestión fuera cedida al EMTRE.

SEPTIMO: Por lo tanto en el vigente régimen jurídico, la recogida y clasificación selectiva de residuos peligrosos, inertes y voluminosos de origen doméstico, sigue siendo una competencia municipal, no así la valoración y/o eliminación de los mismos que es una competencia atribuida por Ley al EMTRE. Por ello la gestión integral de una manera eficiente de los Ecoparques requiere de un único sujeto activo. En base a lo anterior, la prestación del servicio de Ecoparques por parte del EMTRE se efectúa (en aquellos Ecoparques cedidos) sobre la base de una delegación de competencias de las previstas en el art. 27 de la Ley 7/1985, de 2 de abril, LRRL, así como en el artículo 144.2 de la Ley 8/2010, de 23 de junio, de la Generalitat, de Régimen Local de la Comunidad Valenciana.

OCTAVO: El Ayuntamiento de Paterna, asume toda la normativa vigente sobre residuos, en particular la Ley 22/2011, de 28 de julio, de residuos y suelos contaminados, la Ley 10/2000, de 12 de diciembre, de Residuos de la Comunidad Valenciana, el Plan Integral de Residuos de la Comunidad Valenciana (aprobado por Decreto 81/2013, de 21 de junio, del Consell, y publicado en el DOCV núm. 7054 de 26/06/2013), y finalmente el Plan Zonal de Residuos de las Zonas III y VIII, en su área de gestión 1, aprobado mediante la Orden de, 18 de enero de 2002, del Conseller de Medio Ambiente.

NOVENO: El Ayuntamiento de Paterna, manifiesta en su calidad de futuro titular del Ecoparque de Paterna, su deseo de que dicho Ecoparque de Paterna se integre en el modelo de gestión de la Red de Ecoparques de Gestión Metropolitana, lo que significa, de conformidad con el acuerdo adoptado por la Asamblea de la Entidad Metropolitana para el Tratamiento de Residuos, en sesión celebrada el pasado 28/09/2011:

Pl. Ingeniero Castells, 1
46980 Paterna (Valencia)
Tel: 96 137 96 00
www.paterna.es

Acta firmada electronicamente como se especifica al margen



Código seguro Verificación: 04MWM5NmQzNGMyMWJhZTg1

ACTA 6_16 Para verificar el documento acceder a: <https://sedepaterna.sede.dival.es/opencms/opencms/index.html>



AYUNTAMENT DE
Paterna

1. Que la gestión integral del referido futuro Ecoparque, estará delegada por parte del Ayuntamiento titular del servicio, en la Entidad Metropolitana para el Tratamiento de Residuos.

2. Que el acceso al servicio público en dicho Ecoparque prestado, será universal para todos los que acrediten ser residentes en el Área Metropolitana de Valencia.

DÉCIMO: De conformidad a lo dispuesto en el Hecho Imponible de la modificación de la Ordenanza Fiscal de la Tasa Metropolitana por el Tratamiento y Eliminación de Residuos Urbanos y asimilados (TAMER), publicada en el B.O.P. nº 231 de fecha 29-IX-2011, dicha Tasa sufragará, desde su entrada en vigor el 01/10/2011 íntegramente los costes del servicio de aquellos Ecoparques de gestión metropolitana, por lo que el Ayuntamiento de Paterna, desea acogerse a esta opción.

En virtud de lo expuesto y con la representación que ostentan, las partes firmantes de este Convenio, acuerdan que la Entidad Metropolitana para el Tratamiento de Residuos, a través de la citada UTE "Los Hornillos", realice la construcción y explotación del Ecoparque de que se trata, al amparo de la normativa precitada y de acuerdo con las siguientes

CLAUSULAS:

PRIMERA: El objeto del presente Convenio lo constituye la regulación de la Construcción y Explotación de un Ecoparque en el término municipal de Paterna por parte de la Entidad Metropolitana para el Tratamiento de Residuos, lo que será efectuado a través de la UTE "Los Hornillos", concesionaria del servicio. El Ayuntamiento de Paterna, por la presente, acepta la conversión de dicho ecoparque una vez construido, en Ecoparque de Gestión Metropolitana, lo que implica que el Ayuntamiento de Paterna no tendrá que hacer frente a los costes de ejecución y explotación de dicho ecoparque, a la vez que acepta, que el acceso al servicio público en dicho ecoparque, será universal para todos los que acrediten ser residentes en el Área Metropolitana de Valencia.

SEGUNDA: La vigente Ordenanza Fiscal reguladora de la Tasa Metropolitana por el Servicio de Tratamiento y Eliminación de Residuos Urbanos, que entró en vigor el pasado 01/10/2011, garantiza que los costos de Ejecución y Explotación del Ecoparque de Paterna serán sufragados en su totalidad, con los rendimientos obtenidos por la recaudación de dicha Tasa y asumidos por la Entidad Metropolitana para el Tratamiento de Residuos.

TERCERA: Derechos y Obligaciones del EMTRE

Pl. Ingeniero Castells, 1
46980 Paterna (Valencia)
Tel: 96 137 96 00
www.paterna.es

Acta firmada electronicamente como se especifica al margen



Código seguro Verificación: 04MWM5NmQzNGMyMWJhZTg1

ACTA 6_16 Para verificar el documento acceder a: <https://sedepaterna.sede.dival.es/opencms/opencms/index.html>



AJUNTAMENT DE
Paterna

- Son obligaciones de la EMTRE:
 - Solicitar la licencia de obras para la construcción, equipamiento y dotación de un Ecoparque en los terrenos designados por el Ayuntamiento de Paterna y aprobados por el EMTRE, así como la licencia ambiental para el ejercicio de la actividad de Ecoparque. La Entidad Metropolitana mantendrá la titularidad de las instalaciones mientras dure su vida útil y no se produzca su reversión al Ayuntamiento de Paterna.
 - Asumir el coste total de las inversiones para la redacción y legalización de los proyectos correspondientes, para licencia ambiental y licencia de obras, debiéndose iniciar las obras en un periodo máximo de dos meses desde la suscripción del presente convenio.
 - Asumir la responsabilidad legal en calidad de titular de la instalación, ante el Ayuntamiento de Paterna, frente a eventualidades en la construcción o durante el funcionamiento y explotación del Ecoparque, derivadas de deficiencias en la gestión realizada por el concesionario, la UTE "Los Hornillos".
 - La Entidad Metropolitana para el Tratamiento de Residuos se compromete, a través de la UTE "LOS HORNILLOS", a:
 - i. La Construcción, equipamiento y dotación de un Ecoparque en los terrenos designados por el Ayuntamiento de Paterna y aprobados por el EMTRE, es decir una parcela de 5. 000 metros cuadrados en los terrenos de equipamiento público del PGOU de Paterna (parcela SP - UE2, inventariada al folio 2260 del Inventario Municipal de Bienes como servicio público, inscrita en el Registro de la Propiedad al Tomo 2. 077, Libro 679, folio 197, finca 69.470, situada en la manzana delimitada por las calles Llanterner, Al gepser y Velluters, R.C.: 8678101YJ1787N),
 - ii. Hacer funcionar, en su caso, los bienes de equipo, con personal cualificado y conocedor del manejo de los mismos.
 - iii. La EMTRE no podrá ceder o subrogar a persona física o jurídica los derechos que adquiere con el compromiso de cesión.

Pl. Ingeniero Castells, 1
46980 Paterna (Valencia)
Tel: 96 137 96 00
www.paterna.es

Acta firmada electronicamente como se especifica al margen



Código seguro Verificación: 04MWM5NmQzNGMyMWJhZTg1

ACTA 6_16 Para verificar el documento acceder a: <https://sedepaterna.sede.dival.es/opencms/opencms/index.html>



AJUNTAMENT DE
Paterna

- iv. Mantener informado al Ayuntamiento de Paterna sobre la corrección de la prestación del servicio.
- v. Garantizar el libre acceso al Ecoparque de Paterna a todos aquellos que acrediten ser residentes en el Área Metropolitana de Valencia.
- Igualmente la Entidad Metropolitana para el Tratamiento de Residuos se compromete, a través de la UTE "LOS HORNILLOS", a llevar a cabo cuantas actuaciones sean necesarias para la correcta explotación del Ecoparque entre las que se incluyen expresamente:
 - i. Mantener abiertas las instalaciones según el horario que se establezca al efecto.
 - ii. Que el Ecoparque disponga durante el horario de apertura al público de una persona que informe a los usuarios de las operaciones a realizar y efectúe el control y mantenimiento tanto del Ecoparque como de los jardines.
 - iii. Asignar personal técnico para la supervisión y dirección de la labor del controlador.
 - iv. Retirar los contenedores cuando se llenen, llevando los residuos depositados en el Ecoparque a gestor autorizado.
 - v. Realizar todas aquellas operaciones de mantenimiento que sean consideradas necesarias para el buen funcionamiento del Ecoparque.
 - vi. Hacerse cargo de todas las reparaciones que surjan durante el funcionamiento normal del Ecoparque, es decir, durante el horario de apertura del mismo.
 - vii. Colaborar con el Ayuntamiento en mantener los alrededores de la instalación en condiciones higiénico sanitarias adecuadas. Para ello será necesario, en determinadas ocasiones, la ayuda del municipio.
- Son derechos del EMTRE:
 - Utilizar los bienes de dominio público necesarios para la prestación del servicio.
 - Optimizar la explotación del Ecoparque de Paterna en el conjunto de la red de Ecoparques de Gestión Metropolitana.

Pl. Ingeniero Castells, 1
46980 Paterna (Valencia)
Tel: 96 137 96 00
www.paterna.es





AJUNTAMENT DE
Paterna

- Recabar del Ayuntamiento de Paterna la protección necesaria para la pacífica y correcta prestación del servicio.

CUARTA: Derechos y Obligaciones del Ayuntamiento de Paterna

- Son obligaciones del Ayuntamiento de Paterna:
 - Aportar los terrenos necesarios para la construcción del Ecoparque de Paterna, respetando la parcela de 5. 000 metros cuadrados en los terrenos de equipamiento público del PGOU de Paterna (parcela SP - UE2, inventariada al folio 2260 del Inventario Municipal de Bienes como servicio público, inscrita en el Registro de la Propiedad al Tomo 2. 077, Libro 679, folio 197, finca 69.470, situada en la manzana delimitada por las calles Llanterner, Al gepser y Velluters, R.C.: 8678101YJ1787N),.
 - (Sólo en caso necesario) Asumir el compromiso de realizar con medios propios, o con cargo al Ayuntamiento de Paterna, las tareas necesarias para el acondicionamiento del terreno, en la parcela de 5. 000 metros cuadrados en los terrenos de equipamiento público del PGOU de Paterna (parcela SP - UE2, inventariada al folio 2260 del Inventario Municipal de Bienes como servicio público, inscrita en el Registro de la Propiedad al Tomo 2. 077, Libro 679, folio 197, finca 69.470, situada en la manzana delimitada por las calles Llanterner, Al gepser y Velluters, R.C.: 8678101YJ1787N), habiendo de quedar la misma a juicio de la Dirección Técnica del EMTRE en condiciones óptimas para la construcción del Ecoparque tanto en compactación como en composición del terreno, de acuerdo al PG-3 (Pliego de Prescripciones Técnicas Generales para Obras de Carreteras y Puentes). Estas tareas de acondicionamiento del terreno actual, habrán de suponer la retirada de escombros, reposición y compactación de los huecos por tierras seleccionadas o aptas para la construcción, estabilización del terreno restante con cemento o sustitución del mismo por terreno adecuado o seleccionado, transporte a planta y eliminación de las tierras no compatibles y escombros. Igualmente el Ayuntamiento de Paterna con medios propios o con cargo a su presupuesto asumirá el coste adicional en Seguridad y Salud así como en la partida correspondiente al Control de Calidad de las Obras, para la ejecución del acondicionamiento del terreno descrito.

Pl. Ingeniero Castells, 1
46980 Paterna (Valencia)
Tel: 96 137 96 00
www.paterna.es

Acta firmada electrónicamente como se especifica al margen



Código seguro Verificación: 04MWM5NmQzNGMyMWJhZTg1

ACTA 6_16 Para verificar el documento acceder a: <https://sedepaterna.sede.dival.es/opencms/opencms/index.html>



AJUNTAMENT DE
Paterna

- o Formalizar la cesión gratuita a favor de la Entidad Metropolitana para el tratamiento de Residuos del uso de los terrenos en los que se va a construir el Ecoparque de Paterna, durante el plazo de vigencia del presente Convenio.
 - o Asegurar que el suelo destinado a la ubicación del proyectado Ecoparque ostenta la clasificación y calificación adecuadas conforme a la legislación urbanística aplicable, garantizando la compatibilidad urbanística de los mismos
 - o Conceder previa la correspondiente tramitación administrativa, las licencias de obra y ambiental.
 - o Declarar exento del pago del Impuesto sobre Construcciones, Instalaciones y Obras (ICIO), la ejecución por parte de esta Entidad Metropolitana de la infraestructura de Tratamiento de Residuos Sólidos, denominada ECOPARQUE DE PATERNA, sita en la parcela parcela de 5. 000 metros cuadrados en los terrenos de equipamiento público del PGOU de Paterna (parcela SP - UE2, inventariada al folio 2260 del Inventario Municipal de Bienes como servicio público, inscrita en el Registro de la Propiedad al Tomo 2. 077, Libro 679, folio 197, finca 69.470, situada en la manzana delimitada por las calles Llanterner, Al gepser y Velluters, R.C.: 8678101YJ1787N),, de naturaleza Dominio y Servicio Público, todo ello de conformidad con lo dispuesto en el art. 100.2 del Real Decreto Legislativo 2/2004, de 5 de marzo, por el que se aprueba el texto refundido de la Ley Reguladora de las Haciendas Locales, al ser una obra que va estar destinada al "saneamiento de poblaciones".
 - o Asegurar los servicios de abastecimiento de agua potable, electricidad, saneamiento y telefonía fija o móvil de la parcela destinada a la construcción del Ecoparque, la cual deberá contar con las acometidas (luz, agua y evacuación de aguas residuales) a pie de parcela.
 - o Realizar las actuaciones necesarias para que el cesionario realice la prestación del servicio en buenas condiciones, otorgándole la protección adecuada.
 - o Velar por la vigilancia, seguridad e integridad de las instalaciones cuando el Ecoparque permanezca cerrado.
- Son derechos del Ayuntamiento de Paterna:
 - o Fiscalizar la gestión del servicio.

Pl. Ingeniero Castells, 1
46980 Paterna (Valencia)
Tel: 96 137 96 00
www.paterna.es





AJUNTAMENT DE
Paterna

- o Asumir temporalmente el servicio en los casos en que no se prestase adecuadamente, previa la tramitación del correspondiente expediente contradictorio.
- o Mientras no se modifique el régimen jurídico de la Ordenanza Fiscal de la Tasa Metropolitana por el Tratamiento y Eliminación de Residuos Urbanos y asimilados (TAMER), los gastos derivados de la gestión integral del Ecoparque de Paterna (construcción y explotación) serán sufragados por el EMTRE con cargo a dicha Tasa, con efectos del 01/10/2011.

QUINTA: El presente convenio tendrá efectos desde el día siguiente a la suscripción del mismo, siendo la duración del presente Convenio, hasta que finalice la concesión de la "Instalación 1" del Plan Zonal de Residuos de las zonas III y VIII, Área de Gestión 1, cuyo Proyecto de Gestión que incorporaba la explotación de los Ecoparques del Área Metropolitana, fue adjudicado a la UTE LOS HORNILLOS por un periodo de 20 años desde el 10/02/2005.

SEXTA: La titularidad de las instalaciones del Ecoparque corresponderá, durante la vigencia del presente Convenio, a la Entidad Metropolitana para el Tratamiento de Residuos, como titular de las mismas así como de la actividad en ellas desarrollada. Finalizado este plazo, los terrenos con todas sus accesiones revertirán al Ayuntamiento de Paterna, de modo que el municipio recuperará el uso de los terrenos cedidos a la Entidad Metropolitana para el Tratamiento de residuos con todas sus instalaciones y las mejoras en ellos acometidas.

SEPTIMA: El incumplimiento de las obligaciones previstas en el presente convenio, podrá dar lugar a la rescisión del mismo por cualquiera de las partes, siempre y cuando exista denuncia expresa de las presuntas actuaciones que originen los referidos incumplimientos, y sin perjuicio de la obligación de indemnizar una parte a la otra los daños y perjuicios ocasionados, que hubiesen sido acreditados mediante procedimiento contradictorio.

OCTAVA: Para la interpretación y efectividad del presente Convenio se establece la constitución de una Comisión de Seguimiento (órgano mixto de vigilancia y control) integrada por un representante de cada una de las Administraciones firmantes. Dicha Comisión se reunirá y actuará conforme a lo establecido para los órganos colegiados en la Ley 30/1.992, de 26 de Noviembre, de Régimen Jurídico para las Administraciones Públicas y del Procedimiento Administrativo Común. Esta Comisión entenderá de cuantos problemas se presenten en la gestión de los servicios convenidos, proponiendo a las partes las acciones que estime convenientes para el correcto desarrollo de los mismos.

Pl. Ingeniero Castells, 1
46980 Paterna (Valencia)
Tel: 96 137 96 00
www.paterna.es





AYUNTAMENT DE
Paterna

NOVENA: El Ayuntamiento de Paterna se compromete a asumir las "Normas de Uso y Gestión de los Ecoparques Integrantes de la Red de Ecoparques de Gestión Metropolitana", aprobadas definitivamente por la Asamblea de la Entidad Metropolitana para el Tratamiento de Residuos, en sesión celebrada el 24 de Octubre de 2.012, y publicadas en el B.O.P. núm. 285 de 29/11/2012; dichas normas son de general aplicación para todos los Ecoparques integrados en la Red de Ecoparques de Gestión Metropolitana.

DECIMA: De conformidad con lo previsto en el apartado 3 del art. 111 de la Ley 8/2010, de 23 de junio, de la Generalitat Valenciana, de Régimen Local de la Comunidad Valenciana, el presente Convenio interadministrativo deberá publicarse en el Boletín Oficial de la Provincia.

Y en prueba de conformidad, con lo estipulado, se firma el presente Convenio para la Explotación del Ecoparque de Paterna, por duplicado ejemplar en lugar y fecha al principio indicados.

POR EL AYUNTAMIENTO DE PATERNA
Juan Antonio Sagredo Marco

POR LA EMTRE
M^a Pilar Soriano Rodriguez

LA SECRETARIA GENERAL DEL
AYUNTAMIENTO DE PATERNA
Teresa Morán Paniagua

EL SECRETARIO GENERAL DE
LA EMTRE
José Antonio Martínez Beltrán

TERCERO.- Facultar a la Alcaldía-Presidencia para la firma del Convenio a que se hace referencia y cuantos documentos deriven del mismo.

CUARTO.- Notificar el acuerdo a la Entidad Metropolitana para el tratamiento de Residuos (EMTRE) para la formalización del convenio y su publicación en el B.O.P, así como que se considere:

1. La posibilidad de la instalación de miniecoparques móviles en jardines urbanos.
2. La promoción de campañas de divulgación y sensibilización en dípticos y carteles para mobiliario urbano MUPIS.
3. Que se considere el estudio de bonificación en la tasa a los sujetos pasivos de la TAMER para fomentar el uso de los ecoparques mediante sistema individual de ágil aplicación.

QUINTO.- Dar traslado del acuerdo a todas y cada una de las Áreas y Departamentos Municipales con competencias en la materia y a Gestión Municipal para cesión y puesta en marcha de la parcela.

Pl. Ingeniero Castells, 1
46980 Paterna (Valencia)
Tel: 96 137 96 00
www.paterna.es





AJUNTAMENT DE
Paterna

10º.- PROMOCIÓN Y DINAMIZACIÓN MUNICIPAL.-AREA DE PROMOCIÓN Y DINAMIZACIÓN MUNICIPAL.-CONCESIÓN SUBVENCIÓN A FEDERACIÓN INTERPENYAS PATERNA.- Dada cuenta del expediente tramitado por el área a fin de conceder subvención a la FEDERACION INTERPENYES PATERNA, en el ejercicio 2016.

Resultando que la Federación Interpenyes Paterna, presenta escrito solicitando la subvención anual, adjuntando la memoria de actividades a desarrollar, presupuesto y certificados de estar al corriente de la obligación con la seguridad social, la Agencia Tributaria y declaración responsable de no encontrarse incurso en ninguno de los casos recogidos en el art. 13 de la Ley 38/2003 de subvenciones.

Resultando que en el Plan Estratégico de Subvenciones aprobado por resolución de Alcaldía nº 557, de fecha 17 de febrero, se incluye subvención a la Federación Interpenyes Paterna en la línea estratégica de fiestas.

Resultando que mediante Decreto de Alcaldía nº 3 de fecha 07/01/16, se procede a la prórroga del presupuesto municipal, dándose cuenta al Ayuntamiento Pleno en sesión ordinaria celebrada el 27/01/2016.

Resultando que en la citada resolución se prorroga íntegramente el capítulo 4, que incluye las subvenciones, sin que se hayan realizado ajustes a dicho capítulo.

Resultando que por Intervención de fondos se realiza retención de crédito en la aplicación 3380-48408 RC 201600013737

Resultando que la Federación Interpenyes Paterna, tiene una presencia en la vida festiva del municipio a través de las diversas actividades que realiza a lo largo del año.

Resultando que se la entidad se encuentra dada de alta en el Registro de Asociaciones Municipal, nº 342.

Resultando que la Federación Interpenyes Paterna, ha justificado adecuadamente y de conformidad, la subvención de ejercicios anteriores, resolución de Alcaldía nº 607, de fecha 07/02/2016.

Resultando que se trata de una subvención nominativa, en la que subsisten para 2016, los mismos criterios de singularidad que existían en 2015.

Considerando el artículo 25 de la Ley 7/85, de 2 de abril, reguladora de las Bases de Régimen Local, en referencia las competencias de las administraciones locales, así como el artículo 33

Pl. Ingeniero Castells, 1
46980 Paterna (Valencia)
Tel: 96 137 96 00
www.paterna.es





AJUNTAMENT DE
Paterna

de la Ley 8/2010, de 23 de junio, de la Generalitat, de Régimen Local de la Comunitat Valenciana.

Considerando el artículo 8 de la Carta de Participación Ciudadana aprobada por el Ayuntamiento Pleno en sesión del día 26 de julio de 2011, en referencia a la subvención de entidades que se encuentran inscritas en el Registro de Asociaciones del Ayuntamiento.

Considerando el artículo 22 de la Ley 38/2003 de 17 de noviembre, General de Subvenciones, en referencia a la concesión de forma directa a aquellas subvenciones que aparezcan de forma nominativa en el presupuesto municipal.

Considerando la base 35 de las Bases de Ejecución del Presupuesto Municipal para el ejercicio 2015, prorrogado, según la cual podrán suprimirse los principios de publicidad y concurrencia en aquellos casos que figuren expresamente con carácter nominativo en la partida presupuestaria.

Considerando el artículo 28 de la Ley 38/2003, de 17 de noviembre, y el artículo 65 del Real Decreto 887/2006, de 21 de julio, por el que se aprueba el Reglamento de la Ley 38/2003, de 17 de noviembre, General de Subvenciones, en referencia al procedimiento de concesión y aspectos que debe recoger la resolución, así como la figura del convenio como instrumento habitual para la canalización de este tipo de subvenciones.

Considerando los artículos 45 y 46 del antedicho Reglamento, en el que se contempla la posibilidad de la realización de pagos anticipados.

Considerando el artículo 30 de la Ley 30/2003, de 17 de noviembre, el artículo 75 del Real Decreto 887/2006, de 21 de julio y la base 35 de las Bases de Ejecución del Presupuesto Municipal con relación a la justificación por los interesados de las subvenciones concedidas por las administraciones públicas.

Considerando el Decreto de Alcaldía nº 3 de fecha 07/01/16, del que se da cuenta al Pleno en sesión ordinaria de fecha 27/01/2016, referente a la aprobación de la prórroga del presupuesto municipal a efectos del 01/01/2016.

Considerando los artículos 213 y siguientes del Real Decreto 2/2004, de 5 de marzo, por el que se aprueba el texto refundido de la Ley Reguladora de las Haciendas Locales, en referencia a la fiscalización por parte de la Intervención del Fondos.

Considerando el informe favorable de Intervención de fecha 11 de abril de 2016.

Pl. Ingeniero Castells, 1
46980 Paterna (Valencia)
Tel: 96 137 96 00
www.paterna.es

Acta firmada electrónicamente como se especifica al margen



Código seguro Verificación: 04MWM5NmQzNGMyMWJhZTg1

ACTA 6_16 Para verificar el documento acceder a: <https://sedepaterna.sede.dival.es/opencms/opencms/index.html>



AJUNTAMENT DE
Paterna

A la vista de lo expuesto y del informe favorable de la jefa del área de Promoción y Dinamización de fecha 22 de abril, y del dictamen de la comisión informativa, el Pleno por UNANIMIDAD ACUERDA:

PRIMERO.- Conceder subvención a la FEDERACION INTERPENYES PATERNA, con número de NIF: G98038342, por importe de veinte mil euros (20.000 €), correspondiente al ejercicio 2016, realizándose el pago de forma anticipada cuando la disponibilidad de fondos lo permita, conforme a los siguientes gastos:

- Aparatos correfoc y trajes
- Material didáctico, premios concursos, diplomas, corona laurel, distinciones, invitaciones
- Brazaletes, tracas, peñas, cohetes, pólvora, espectáculos pirotécnicos
- Discoteca móvil
- Seguro responsabilidad civil anual
- Cartelería y trípticos
- Infraestructura Trobada del Foc

SEGUNDO.- La recepción de la subvención será compatible con otras que se perciban por parte de la Federación Interpenyes Paterna, tanto de instituciones públicas como privadas, siempre y cuando no supere el coste de la actividad subvencionada.

TERCERO.- Aprobar el gasto por importe de 20.000 € y aplicarlo en la partida 3380-48408 RC 201600013737.

CUARTO.- Proceder a la aprobación y suscripción del presente convenio entre el Ayuntamiento de Paterna y la Federación Intepenyes Paterna, con motivo de la concesión de subvención a que se refiere el presente acuerdo, cuyo tenor es el siguiente:

CONVENIO PARTICULAR DE PARTICIPACION ENTRE LA FEDERACION INTEPENYES PATERNA Y EL AYUNTAMIENTO DE PATERNA DURANTE EL EJERCICIO 2016.

Paterna, a ____ de ____ de 2016
De una parte, D. Juan Antonio Sagredo Marco, Alcalde-Presidente, que interviene en nombre y representación del Ayuntamiento de Paterna, en cumplimiento de acuerdo adoptado mediante decreto número _____ de fecha _____, y asistido por la Secretaria General de la Corporación, Dña. Teresa Morán Paniagua, para cumplimiento de lo dispuesto en el apartado h del artículo 2º del R. D. 1.174/1987 de 18 de septiembre (de régimen jurídico de los funcionarios de administración local con habilitación de carácter nacional).

De otra D. Cesar Andreu Molina, con número de DNI: 48307600X, en representación de la entidad Federación Interpenyes Paterna, que consta en el Registro de Asociaciones del Ayuntamiento de Paterna con

**Pl. Ingeniero Castells, 1
46980 Paterna (Valencia)
Tel: 96 137 96 00
www.paterna.es**





AJUNTAMENT DE
Paterna

el número 342, y con NIF: G98038342, que interviene en nombre y presentación de esta.

MANIFIESTAN

Que es objeto de las entidades que suscriben el presente convenio, el apoyo y fomento de actividades/actos de tipo festivo-cultural a desarrollar durante el presente ejercicio 2016.

ACUERDAN

Primero: La Entidad/asociación Federación Interpenyes Paterna (en adelante "Entidad"), llevará a cabo el proyecto de actividades para el ejercicio 2016, la realización de actos, relacionados con el fuego.

Segundo: El Ayuntamiento de Paterna, aportará un total de veinte mil euros (20.000 €), en concepto de ayuda.

Tercero: En toda publicidad que realice la entidad con relación a actos conveniados, deberá hacerse constar la colaboración y/o patrocinio del Ayuntamiento de Paterna, no suponiendo gasto alguno para este Consistorio.

Cuarto: El presente convenio tendrá vigencia hasta la finalización del ejercicio para el que se suscribe.

Quinto: El convenio que se establece con la entidad no supone que la actividad de la misma esté encuadrada bajo el ámbito de organización y dirección del Ayuntamiento, ni supone prestación de servicios a la Corporación Municipal.

Sexto: El Ayuntamiento de Paterna queda liberado de cualquier responsabilidad en que pudiera incurrir la entidad en sus tareas tanto administrativas como técnicas, así como en la realización y transcurso de las actividades o actos conveniados.

Séptimo: La recepción de la subvención será compatible con otras que se perciban por parte de la Federación Interpenyes Paterna, tanto de instituciones públicas como privadas, siempre y cuando no supere el coste de la actividad subvencionada.

Octavo: Las discrepancias sobre la interpretación, cumplimiento y efectos del presente convenio, serán resueltas por la concejalía de fiestas, sin perjuicio en segunda instancia de acudir al orden jurisdiccional Contencioso Administrativo.

Noveno: Las partes manifiestan que conocen, cumplen y se someten de forma expresa a la legislación española en materia de Protección de Datos de Carácter Personal, comprometiéndose a dar un uso debido a los

Pl. Ingeniero Castells, 1
46980 Paterna (Valencia)
Tel: 96 137 96 00
www.paterna.es

Acta firmada electronicamente como se especifica al margen



Código seguro Verificación: 04MWM5NmQzNGMyMWJhZTg1

ACTA 6_16 Para verificar el documento acceder a: <https://sedepaterna.sede.dival.es/opencms/opencms/index.html>



AJUNTAMENT DE
Paterna

datos de tal naturaleza que obtengan como consecuencia del desarrollo del presente convenio. Las partes adoptarán las medidas adecuadas para limitar el acceso a los datos personales durante la duración del presente convenio. En todo caso, ambas partes cuando tengan acceso a datos personales de las otras, estarán obligados a guardar secreto respecto a los datos que el personal de las entidades hubiera podido conocer con motivo del desarrollo del presente convenio.

Decimo: El Ayuntamiento de Paterna se reserva la facultad de dejar sin efecto el presente convenio en los términos legalmente establecidos y de forma motivada, previa audiencia a los interesados, con una anterioridad de al menos treinta días.

Undécimo: Justificación

Por la Federación Interpenyes Paterna, deberá ajustarse y cumplir las obligaciones a que se refieren las bases de ejecución del presupuesto municipal del presente ejercicio, por lo que deberá de:

- Realizar la actividad o adoptar el comportamiento que fundamenta la concesión de la subvención, para cuyo conocimiento y control por parte del Ayuntamiento, deberán presentar previamente a la concesión de la subvención una memoria explicativa de las actividades a realizar en la que se incluya presupuesto detallado de dichas actividades.

- Acreditar ante el Ayuntamiento la realización de la actividad o la adopción del comportamiento, así como el cumplimiento de los requisitos y condiciones que determinen la concesión o disfrute de ayuda

- El sometimiento a las actuaciones de control financiero que correspondan a la Intervención, en relación con las subvenciones y ayudas concedidas.

- Comunicar al Ayuntamiento la concesión de subvenciones o ayudas para la misma finalidad, procedente de cualquier administración o ente público.

- Forma de justificación.- Copia diligenciada u original de las facturas.

Las facturas presentadas deberán ser estampilladas de manera que conste el porcentaje subvencionado por el Ayuntamiento de Paterna.

- Plazo de justificación: Dentro del año en que se otorgaron deberán justificar la aplicación de los fondos recibidos ante el Servicio que gestione el gasto, incorporándose al expediente de su concesión. **Por lo que la justificación deberá realizarse con anterioridad al 31 de diciembre de 2016 y por un importe superior o igual a 20.000 €.**

Y en prueba de conformidad, una vez leído y hallado conforme, firman los comparecientes el presente documento por triplicado ejemplar y a un solo efecto en el lugar y fecha de encabezamiento.

Por el Ayuntamiento

Por la Entidad

Pl. Ingeniero Castells, 1
46980 Paterna (Valencia)
Tel: 96 137 96 00
www.paterna.es

Acta firmada electronicamente como se especifica al margen



Código seguro Verificación: 04MWM5NmQzNGMyMWJhZTg1

ACTA 6_16 Para verificar el documento acceder a: <https://sedepaterna.sede.dival.es/opencms/opencms/index.html>



AJUNTAMENT DE
Paterna

Fdo.: Juan Antonio Sagredo Marco

Fdo.: Cesar Andreu Molina

Ante mí
La Secretaria
Fdo.: Teresa Moran Paniagua

QUINTO.- Comunicar a la Federación Interpenyes Paterna, Oficina de Participación Ciudadana, Intervención de fondos y Tesorería.

11°.- PROMOCIÓN Y DINAMIZACIÓN MUNICIPAL.-AREA DE PROMOCIÓN Y DINAMIZACIÓN MUNICIPAL.-CONCESIÓN SUBVENCIÓN A FEDERACIÓN INTERCOMPARSAS PATERNA.- Dada cuenta del expediente tramitado por el área a fin de conceder subvención a la FEDERACION INTERCOMPARSAS PATERNA en el ejercicio 2016.

Resultando que la FEDERACION INTERCOMPARSAS PATERNA, presenta escrito solicitando la subvención anual, adjuntando la memoria de actividades a desarrollar, presupuesto y certificados de estar al corriente de la obligación con la seguridad social, la Agencia Tributaria y declaración responsable de no encontrarse incurso en ninguno de los casos recogidos en el art. 13 de la Ley 38/2003 de subvenciones.

Resultando que en el Plan Estratégico de Subvenciones aprobado por resolución de Alcaldía nº 557, de fecha 17 de febrero, se incluye subvención a la Federación Intercomparsas Paterna en la línea estratégica de fiestas.

Resultando que mediante Decreto de Alcaldía nº 3 de fecha 07/01/16, se procede a la prórroga del presupuesto municipal, dándose cuenta al Ayuntamiento Pleno en sesión ordinaria celebrada el 27/01/2016.

Resultando que en la citada resolución se prorroga íntegramente el capítulo 4, que incluye las subvenciones, sin que se hayan realizado ajustes a dicho capítulo.

Resultando que por Intervención de fondos se realiza retención de crédito en la aplicación 3380-48405 RC 201600013735

Resultando que la Federación Intercomparsas Paterna, tiene una presencia en la vida festiva del municipio a través de las diversas actividades que realiza a lo largo del año.

Resultando que se la entidad se encuentra dada de alta en el Registro de Asociaciones Municipal, nº 60.

Pl. Ingeniero Castells, 1
46980 Paterna (Valencia)
Tel: 96 137 96 00
www.paterna.es





AJUNTAMENT DE
Paterna

Resultando que la Federación Intercomparsas Paterna, ha justificado adecuadamente y de conformidad, la subvención de ejercicios anteriores, resolución de Alcaldía nº 606, de fecha 07/02/2016.

Resultando que se trata de una subvención nominativa, en la que subsisten para 2016, los mismos criterios de singularidad que existían en 2015.

Considerando el artículo 25 de la Ley 7/85, de 2 de abril, reguladora de las Bases de Régimen Local, en referencia las competencias de las administraciones locales, así como el artículo 33 de la Ley 8/2010, de 23 de junio, de la Generalitat, de Régimen Local de la Comunitat Valenciana.

Considerando el artículo 8 de la Carta de Participación Ciudadana aprobada por el Ayuntamiento Pleno en sesión del día 26 de julio de 2011, en referencia a la subvención de entidades que se encuentran inscritas en el Registro de Asociaciones del Ayuntamiento.

Considerando el artículo 22 de la Ley 38/2003 de 17 de noviembre, General de Subvenciones, en referencia a la concesión de forma directa a aquellas subvenciones que aparezcan de forma nominativa en el presupuesto municipal.

Considerando la base 35 de las Bases de Ejecución del Presupuesto Municipal para el ejercicio 2015, prorrogado, según la cual podrán suprimirse los principios de publicidad y concurrencia en aquellos casos que figuren expresamente con carácter nominativo en la partida presupuestaria.

Considerando el artículo 28 de la Ley 38/2003, de 17 de noviembre, y el artículo 65 del Real Decreto 887/2006, de 21 de julio, por el que se aprueba el Reglamento de la Ley 38/2003, de 17 de noviembre, General de Subvenciones, en referencia al procedimiento de concesión y aspectos que debe recoger la resolución, así como la figura del convenio como instrumento habitual para la canalización de este tipo de subvenciones.

Considerando los artículos 45 y 46 del antedicho Reglamento, en el que se contempla la posibilidad de la realización de pagos anticipados.

Considerando el artículo 30 de la Ley 30/2003, de 17 de noviembre, el artículo 75 del Real Decreto 887/2006, de 21 de julio y la base 35 de las Bases de Ejecución del Presupuesto Municipal con relación a la justificación por los interesados de las subvenciones concedidas por las administraciones publicas.

Pl. Ingeniero Castells, 1
46980 Paterna (Valencia)
Tel: 96 137 96 00
www.paterna.es

Acta firmada electronicamente como se especifica al margen



Código seguro Verificación: 04MWM5NmQzNGMyMWJhZTg1

ACTA 6_16 Para verificar el documento acceder a: <https://sedepaterna.sede.dival.es/opencms/opencms/index.html>



AJUNTAMENT DE
Paterna

Considerando el Decreto de Alcaldía nº 3 de fecha 07/01/16, del que se da cuenta al Pleno en sesión ordinaria de fecha 27/01/2016, referente a la aprobación de la prórroga del presupuesto municipal a efectos del 01/01/2016.

Considerando los artículos 213 y siguientes del Real Decreto 2/2004, de 5 de marzo, por el que se aprueba el texto refundido de la Ley Reguladora de las Haciendas Locales, en referencia a la fiscalización por parte de la Intervención del Fondos.

Considerando el informe favorable de Intervención de fecha 11 de abril de 2016.

(Se ausenta de la sesión, la Concejala Dª María Ángeles Salvador)

A la vista de lo expuesto y del informe favorable de la jefa del área de Promoción y Dinamización de fecha 22 de abril, y del dictamen de Comisión Informativa, el Pleno por UNANIMIDAD ACUERDA:

PRIMERO.- Conceder subvención a la FEDERACION INTERCOMPARSAS PATERNA, con número de NIF: G46959839, por importe de cincuenta y cinco mil euros (55.000 €), correspondiente al ejercicio 2016, realizándose el pago de forma anticipada cuando la disponibilidad de fondos lo permita, conforme a los siguientes gastos:

- Pergaminos, flores, bandas, insignias...
- Grupos electrógenos
- Música
- Leña y arena
- Vigilancia
- Carpas
- Calderas y paellas comida popular
- Químicos WC
- Trofeos
- Talleres infantiles
- Concursos cartel y fotografía
- Espectáculos
- Pólvora y pistones
- Flores
- Pasamanos
- Tribunas
- Carrozas
- Decoración e iluminación
- Vestuarios
- Premios
- SGAE
- Seguro de Responsabilidad Civil y accidentes

Pl. Ingeniero Castells, 1
46980 Paterna (Valencia)
Tel: 96 137 96 00
www.paterna.es





AJUNTAMENT DE
Paterna

- Promoción y divulgación de la fiesta
- Gastos de oficina
- UNDEF

SEGUNDO.- La recepción de la subvención será compatible con otras que se perciban por parte de la Federación Intercomparsas Paterna, tanto de instituciones públicas como privadas, siempre y cuando no supere el coste de la actividad subvencionada.

TERCERO.- Aprobar el gasto por importe de 55.000 € y aplicarlo en la partida 3380-48405 RC 201600013735.

CUARTO.- Proceder a la aprobación y suscripción del presente convenio entre el Ayuntamiento de Paterna y la Federación Intercomparsas Paterna, con motivo de la concesión de subvención a que se refiere el presente acuerdo, cuyo tenor es el siguiente:

CONVENIO PARTICULAR DE PARTICIPACION ENTRE LA FEDERACION INTERCOMPARSAS PATERNA Y EL AYUNTAMIENTO DE PATERNA DURANTE EL EJERCICIO 2016.

Paterna, a ____ de ____ de 2016

De una parte, D. Juan Antonio Sagredo Marco, Alcalde-Presidente, que interviene en nombre y representación del Ayuntamiento de Paterna, en cumplimiento de acuerdo adoptado mediante decreto número _____ de fecha _____, y asistida por la Secretaria General de la Corporación, Dña. Teresa Morán Paniagua, para cumplimiento de lo dispuesto en el apartado h del artículo 2º del R. D. 1.174/1987 de 18 de septiembre (de régimen jurídico de los funcionarios de administración local con habilitación de carácter nacional).

De otra Dña. Mª Ángeles Salvador López, con número de DNI: 85077414T, en representación de la entidad Federación Intercomparsas Paterna, que consta en el Registro de Asociaciones del Ayuntamiento de Paterna con el número 60, y con NIF: G46959839, que interviene en nombre y presentación de esta.

MANIFIESTAN

Que es objeto de las entidades que suscriben el presente convenio, el apoyo y fomento de actividades/actos de tipo festivo-cultural a desarrollar durante el presente ejercicio 2016.

ACUERDAN

Primero: La Entidad/asociación Federación Intercomparsas Paterna (en adelante "Entidad"), llevará a cabo el proyecto de

Pl. Ingeniero Castells, 1
46980 Paterna (Valencia)
Tel: 96 137 96 00
www.paterna.es

Acta firmada electronicamente como se especifica al margen



Código seguro Verificación: 04MWM5NmQzNGMyMWJhZTg1

ACTA 6_16 Para verificar el documento acceder a: <https://sedepaterna.sede.dival.es/opencms/opencms/index.html>



AJUNTAMENT DE
Paterna

actividades para el ejercicio 2016, la realización de actos, relacionados con la fiesta.

Segundo: El Ayuntamiento de Paterna, aportará un total de cincuenta y cinco mil euros (55.000 €), en concepto de ayuda.

Tercero: En toda publicidad que realice la entidad con relación a actos conveniados, deberá hacerse constar la colaboración y/o patrocinio del Ayuntamiento de Paterna, no suponiendo gasto alguno para este Consistorio.

Cuarto: El presente convenio tendrá vigencia hasta la finalización del ejercicio para el que se suscribe.

Quinto: El convenio que se establece con la entidad no supone que la actividad de la misma esté encuadrada bajo el ámbito de organización y dirección del Ayuntamiento, ni supone prestación de servicios a la Corporación Municipal.

Sexto: El Ayuntamiento de Paterna queda liberado de cualquier responsabilidad en que pudiera incurrir la entidad en sus tareas tanto administrativas como técnicas, así como en la realización y transcurso de las actividades o actos conveniados.

Séptimo: La recepción de la subvención será compatible con otras que se perciban por parte de la Federación Intercomparsas Paterna, tanto de instituciones públicas como privadas, siempre y cuando no supere el coste de la actividad subvencionada.

Octavo: Las discrepancias sobre la interpretación, cumplimiento y efectos del presente convenio, serán resueltas por la concejalía de fiestas, sin perjuicio en segunda instancia de acudir al orden jurisdiccional Contencioso Administrativo.

Noveno: Las partes manifiestan que conocen, cumplen y se someten de forma expresa a la legislación española en materia de Protección de Datos de Carácter Personal, comprometiéndose a dar un uso debido a los datos de tal naturaleza que obtengan como consecuencia del desarrollo del presente convenio. Las partes adoptarán las medidas adecuadas para limitar el acceso a los datos personales durante la duración del presente convenio. En todo caso, ambas partes cuando tengan acceso a datos personales de las otras, estarán obligados a guardar secreto respecto a los datos que el personal de las entidades hubiera podido conocer con motivo del desarrollo del presente convenio.

Decimo: El Ayuntamiento de Paterna se reserva la facultad de dejar sin efecto el presente convenio en los términos legalmente establecidos y de forma motivada, previa audiencia a los interesados, con una anterioridad de al menos treinta días.

Pl. Ingeniero Castells, 1
46980 Paterna (Valencia)
Tel: 96 137 96 00
www.paterna.es

Acta firmada electronicamente como se especifica al margen



Código seguro Verificación: 04MWM5NmQzNGMyMWJhZTg1

ACTA 6_16 Para verificar el documento acceder a: <https://sedepaterna.sede.dival.es/opencms/opencms/index.html>



AJUNTAMENT DE
Paterna

Undécimo: Justificación

Por la Federación Intercomparsas Paterna, deberá ajustarse y cumplir las obligaciones a que se refieren las bases de ejecución del presupuesto municipal del presente ejercicio, por lo que deberá de:

- Realizar la actividad o adoptar el comportamiento que fundamenta la concesión de la subvención, para cuyo conocimiento y control por parte del Ayuntamiento, deberán presentar previamente a la concesión de la subvención una memoria explicativa de las actividades a realizar en la que se incluya presupuesto detallado de dichas actividades.

- Acreditar ante el Ayuntamiento la realización de la actividad o la adopción del comportamiento, así como el cumplimiento de los requisitos y condiciones que determinen la concesión o disfrute de ayuda

- El sometimiento a las actuaciones de control financiero que correspondan a la Intervención, en relación con las subvenciones y ayudas concedidas.

- Comunicar al Ayuntamiento la concesión de subvenciones o ayudas para la misma finalidad, procedente de cualquier administración o ente público.

- Forma de justificación.- Copia diligenciada u original de las facturas.

Las facturas presentadas deberán ser estampilladas de manera que conste el porcentaje subvencionado por el Ayuntamiento de Paterna.

- Plazo de justificación: Dentro del año en que se otorgaron deberán justificar la aplicación de los fondos recibidos ante el Servicio que gestione el gasto, incorporándose al expediente de su concesión. **Por lo que la justificación deberá realizarse con anterioridad al 31 de diciembre de 2016 y por un importe superior o igual a 55.000 €.**

Y en prueba de conformidad, una vez leído y hallado conforme, firman los comparecientes el presente documento por triplicado ejemplar y a un solo efecto en el lugar y fecha de encabezamiento.

Por el Ayuntamiento	Por la Entidad
Fdo.: Juan Antonio Sagredo Marco	Fdo.: M ^a Ángeles Salvador López

Ante mí
La Secretaria
Fdo.: Teresa Moran Paniagua

QUINTO.- Comunicar a la Federación Intercomparsas Paterna, Oficina de Participación Ciudadana, Intervención de fondos y Tesorería.

(Se reincorpora a la sesión la Sra. Salvador).

Pl. Ingeniero Castells, 1
46980 Paterna (Valencia)
Tel: 96 137 96 00
www.paterna.es





AJUNTAMENT DE
Paterna

12º.- PROMOCIÓN Y DINAMIZACIÓN MUNICIPAL.-AREA DE PROMOCIÓN Y DINAMIZACIÓN MUNICIPAL.-CONCESIÓN SUBVENCIÓN A REAL COFRADÍA DEL SANTÍSIMO CRISTO DE LA FE Y SAN VICENTE FERRER.- Dada cuenta del expediente tramitado por el área a fin de conceder subvención a la REAL COFRADIA DEL SANTISIMO CRISTO DE LA FE Y SAN VICENTE FERRER, en el ejercicio 2016.

Resultando que la REAL COFRADIA DEL SANTISIMO CRISTO DE LA FE Y SAN VICENTE FERRER, presenta escrito solicitando la subvención anual, adjuntando la memoria de actividades a desarrollar, presupuesto y certificados de estar al corriente de la obligación con la seguridad social, la Agencia Tributaria y declaración responsable de no encontrarse incurso en ninguno de los casos recogidos en el art. 13 de la Ley 38/2003 de subvenciones.

Resultando que en el Plan Estratégico de Subvenciones aprobado por resolución de Alcaldía nº 557, de fecha 17 de febrero, se incluye subvención a la Real Cofradía del Santísimo Cristo de la Fe y San Vicente Ferrer en la línea estratégica de fiestas.

Resultando que mediante Decreto de Alcaldía nº 3 de fecha 07/01/16, se procede a la prórroga del presupuesto municipal, dándose cuenta al Ayuntamiento Pleno en sesión ordinaria celebrada el 27/01/2016.

Resultando que en la citada resolución se prorroga íntegramente el capítulo 4, que incluye las subvenciones, sin que se hayan realizado ajustes a dicho capítulo.

Resultando que por Intervención de fondos se realiza retención de crédito en la aplicación 3380-48406 RC 201600013736

Resultando que la Real Cofradía del Santísimo Cristo de la Fe y San Vicente Ferrer, tiene una presencia en la vida religioso-festiva del municipio a través de las diversas actividades que realiza a lo largo del año.

Resultando que se la entidad se encuentra dada de alta en el Registro de Asociaciones Municipal, nº 224.

Resultando que la Real Cofradía del Santísimo Cristo de la Fe y San Vicente Ferrer, ha justificado adecuadamente y de conformidad, la subvención de ejercicios anteriores, resolución de Alcaldía nº 318, de fecha 27/01/2016.

Resultando que se trata de una subvención nominativa, en la que subsisten para 2016, los mismos criterios de singularidad que existían en 2015.

Pl. Ingeniero Castells, 1
46980 Paterna (Valencia)
Tel: 96 137 96 00
www.paterna.es





AJUNTAMENT DE
Paterna

Considerando el artículo 25 de la Ley 7/85, de 2 de abril, reguladora de las Bases de Régimen Local, en referencia las competencias de las administraciones locales, así como el artículo 33 de la Ley 8/2010, de 23 de junio, de la Generalitat, de Régimen Local de la Comunitat Valenciana.

Considerando el artículo 8 de la Carta de Participación Ciudadana aprobada por el Ayuntamiento Pleno en sesión del día 26 de julio de 2011, en referencia a la subvención de entidades que se encuentran inscritas en el Registro de Asociaciones del Ayuntamiento.

Considerando el artículo 22 de la Ley 38/2003 de 17 de noviembre, General de Subvenciones, en referencia a la concesión de forma directa a aquellas subvenciones que aparezcan de forma nominativa en el presupuesto municipal.

Considerando la base 35 de las Bases de Ejecución del Presupuesto Municipal para el ejercicio 2015, prorrogado, según la cual podrán suprimirse los principios de publicidad y concurrencia en aquellos casos que figuren expresamente con carácter nominativo en la partica presupuestaria.

Considerando el artículo 28 de la Ley 38/2003, de 17 de noviembre, y el artículo 65 del Real Decreto 887/2006, de 21 de julio, por el que se aprueba el Reglamento de la Ley 38/2003, de 17 de noviembre, General de Subvenciones, en referencia al procedimiento de concesión y aspectos que debe recoger la resolución, así como la figura del convenio como instrumento habitual para la canalización de este tipo de subvenciones.

Considerando los artículos 45 y 46 del antedicho Reglamento, en el que se contempla la posibilidad de la realización de pagos anticipados.

Considerando el artículo 30 de la Ley 30/2003, de 17 de noviembre, el artículo 75 del Real Decreto 887/2006, de 21 de julio y la base 35 de las Bases de Ejecución del Presupuesto Municipal con relación a la justificación por los interesados de las subvenciones concedidas por las administraciones publicas.

Considerando el Decreto de Alcaldía nº 3 de fecha 07/01/16, del que se da cuenta al Pleno en sesión ordinaria de fecha 27/01/2016, referente a la aprobación de la prórroga del presupuesto municipal a efectos del 01/01/2016.

Considerando los artículos 213 y siguientes del Real Decreto 2/2004, de 5 de marzo, por el que se aprueba el texto refundido de la Ley Reguladora de las Haciendas Locales, en referencia a la fiscalización por parte de la Intervención del Fondos.

Pl. Ingeniero Castells, 1
46980 Paterna (Valencia)
Tel: 96 137 96 00
www.paterna.es





AJUNTAMENT DE
Paterna

Considerando el informe favorable de Intervención de fecha 11 de abril de 2016.

A la vista de lo expuesto y del informe favorable de la jefa del área de Promoción y Dinamización de fecha 22 de abril, y del dictamen de Comisión Informativa, el Pleno, con el voto a favor de todos los Grupos excepto Compromís (6) y EU (1) que se abstienen, ACUERDA:

PRIMERO.- Conceder subvención a la REAL COFRADÍA DEL SANTÍSIMO CRISTO DE LA FE Y SAN VICENTE FERRER, con número de NIF: G97131635, por importe de veinte mil euros (20.000 €), correspondiente al ejercicio 2016, realizándose el pago de forma anticipada cuando la disponibilidad de fondos lo permita, siguiente cuenta: ES30-2038-6213-653000681090, conforme a los siguientes gastos:

- Palmas Domingo de Ramos
- Floristeria
- Publicidad, tickets
- Música, coros
- Cirios
- Imprenta
- Medallas, pergaminos, placas, estampas
- Gastos teléfono e internet
- Material oficina y correos
- Gastos mantenimiento andas y Capilla del Cristo
- Premios literarios
- Decoracion

SEGUNDO.- La recepción de la subvención será compatible con otras que se perciban por parte de la Real Cofradia del Santísimo Cristo de la Fe y San Vicente Ferrer, tanto de instituciones públicas como privadas, siempre y cuando no supere el coste de la actividad subvencionada.

TERCERO.- Aprobar el gasto por importe de 20.000 € y aplicarlo en la partida 3380-48406 RC 201600013736

CUARTO.- Proceder a la aprobación y suscripción del presente convenio entre el Ayuntamiento de Paterna y la Real Cofradía del Santísimo Cristo de la Fe y San Vicente Ferrer, con motivo de la concesión de subvención a que se refiere el presente acuerdo, cuyo tenor es el siguiente:

CONVENIO PARTICULAR DE PARTICIPACION ENTRE LA REAL COFRADIA DEL SANTISIMO CRISTO DE LA FE Y SAN VICENTE FERRER Y EL AYUNTAMIENTO DE PATERNA DURANTE EL EJERCICIO 2016.

Pl. Ingeniero Castells, 1
46980 Paterna (Valencia)
Tel: 96 137 96 00
www.paterna.es

Acta firmada electronicamente como se especifica al margen



Código seguro Verificación: 04MWM5NmQzNGMyMWJhZTg1

ACTA 6_16 Para verificar el documento acceder a: <https://sedepaterna.sede.dival.es/opencms/opencms/index.html>



AJUNTAMENT DE
Paterna

Paterna, a ____ de ____ de 2016

De una parte, D. Juan Antonio Sagredo Marco, que interviene en nombre y representación del Ayuntamiento de Paterna, en cumplimiento de acuerdo adoptado mediante decreto número ____ de fecha ____, y asistida por la Secretaria General de la Corporación, Dña. Teresa Morán Paniagua, para cumplimiento de lo dispuesto en el apartado h del artículo 2º del R. D. 1.174/1987 de 18 de septiembre (de régimen jurídico de los funcionarios de administración local con habilitación de carácter nacional).

De otra D. Antonio Baviera Martínez, con número de DNI: 4960476C, en representación de la entidad Real Cofradía del Santísimo Cristo de la Fe y San Vicente Ferrer, que consta en el Registro de Asociaciones del Ayuntamiento de Paterna con el número 224, y con NIF: G97131635, que interviene en nombre y presentación de esta.

MANIFIESTAN

Que es objeto de las entidades que suscriben el presente convenio, el apoyo y fomento de actividades/actos de tipo religioso-festivo a desarrollar durante el presente ejercicio 2016.

ACUERDAN

Primero: La Entidad/asociación Real Cofradía del Santísimo Cristo de la Fe y San Vicente Ferrer (en adelante "Entidad"), llevará a cabo el proyecto de actividades para el ejercicio 2016, la realización de actos, relacionados con las actividades religiosas y festivas.

Segundo: El Ayuntamiento de Paterna, aportará un total de veinte mil euros (20.000 €), en concepto de ayuda.

Tercero: En toda publicidad que realice la entidad con relación a actos conveniados, deberá hacerse constar la colaboración y/o patrocinio del Ayuntamiento de Paterna, no suponiendo gasto alguno para este Consistorio.

Cuarto: El presente convenio tendrá vigencia hasta la finalización del ejercicio para el que se suscribe.

Quinto: El convenio que se establece con la entidad no supone que la actividad de la misma esté encuadrada bajo el ámbito de organización y dirección del Ayuntamiento, ni supone prestación de servicios a la Corporación Municipal.

Sexto: El Ayuntamiento de Paterna queda liberado de cualquier responsabilidad en que pudiera incurrir la entidad en sus tareas tanto

Pl. Ingeniero Castells, 1
46980 Paterna (Valencia)
Tel: 96 137 96 00
www.paterna.es

Acta firmada electronicamente como se especifica al margen



Código seguro Verificación: 04MWM5NmQzNGMyMWJhZTg1

ACTA 6_16 Para verificar el documento acceder a: <https://sedepaterna.sede.dival.es/opencms/opencms/index.html>



AJUNTAMENT DE
Paterna

administrativas como técnicas, así como en la realización y transcurso de las actividades o actos conveniados.

Séptimo: La recepción de la subvención será compatible con otras que se perciban por parte de la Real Cofradía del Santísimo Cristo de la Fe y San Vicente Ferrer, tanto de instituciones públicas como privadas, siempre y cuando no supere el coste de la actividad subvencionada.

Octavo: Las discrepancias sobre la interpretación, cumplimiento y efectos del presente convenio, serán resueltas por la concejalía de fiestas, sin perjuicio en segunda instancia de acudir al orden jurisdiccional Contencioso Administrativo.

Noveno: Las partes manifiestan que conocen, cumplen y se someten de forma expresa a la legislación española en materia de Protección de Datos de Carácter Personal, comprometiéndose a dar un uso debido a los datos de tal naturaleza que obtengan como consecuencia del desarrollo del presente convenio. Las partes adoptarán las medidas adecuadas para limitar el acceso a los datos personales durante la duración del presente convenio. En todo caso, ambas partes cuando tengan acceso a datos personales de las otras, estarán obligados a guardar secreto respecto a los datos que el personal de las entidades hubiera podido conocer con motivo del desarrollo del presente convenio.

Decimo: El Ayuntamiento de Paterna se reserva la facultad de dejar sin efecto el presente convenio en los términos legalmente establecidos y de forma motivada, previa audiencia a los interesados, con una anterioridad de al menos treinta días.

Undécimo: Justificación

Por la Real Cofradía del Santísimo Cristo de la Fe y San Vicente Ferrer, deberá ajustarse y cumplir las obligaciones a que se refieren las bases de ejecución del presupuesto municipal del presente ejercicio, por lo que deberá de:

- Realizar la actividad o adoptar el comportamiento que fundamenta la concesión de la subvención, para cuyo conocimiento y control por parte del Ayuntamiento, deberán presentar previamente a la concesión de la subvención una memoria explicativa de las actividades a realizar en la que se incluya presupuesto detallado de dichas actividades.
- Acreditar ante el Ayuntamiento la realización de la actividad o la adopción del comportamiento, así como el cumplimiento de los requisitos y condiciones que determinen la concesión o disfrute de ayuda
- El sometimiento a las actuaciones de control financiero que correspondan a la Intervención, en relación con las subvenciones y ayudas concedidas.

Pl. Ingeniero Castells, 1
46980 Paterna (Valencia)
Tel: 96 137 96 00
www.paterna.es

Acta firmada electronicamente como se especifica al margen



Código seguro Verificación: 04MWM5NmQzNGMyMWJhZTg1

ACTA 6_16 Para verificar el documento acceder a: <https://sedepaterna.sede.dival.es/opencms/opencms/index.html>



AJUNTAMENT DE
Paterna

- Comunicar al Ayuntamiento la concesión de subvenciones o ayudas para la misma finalidad, procedente de cualquier administración o ente público.

- Forma de justificación.- Copia diligenciada u original de las facturas.

Las facturas presentadas deberán ser estampilladas de manera que conste el porcentaje subvencionado por el Ayuntamiento de Paterna.

- Plazo de justificación: Dentro del año en que se otorgaron deberán justificar la aplicación de los fondos recibidos ante el Servicio que gestione el gasto, incorporándose al expediente de su concesión. **Por lo que la justificación deberá realizarse con anterioridad al 31 de diciembre de 2016 y por un importe superior o igual a 20.000 €.**

Y en prueba de conformidad, una vez leído y hallado conforme, firman los comparecientes el presente documento por triplicado ejemplar y a un solo efecto en el lugar y fecha de encabezamiento.

Por el Ayuntamiento
Fdo.: Juan Antonio Sagredo Marco

Por la Entidad
Fdo.: Antonio Baviera Martínez

Ante mí
La Secretaria
Fdo.: Teresa Moran Paniagua

QUINTO.- Comunicar a la Real Cofradia del Santísimo Cristo de la Fe y San Vicente Ferrer, Oficina de Participación Ciudadana, Intervención de fondos y Tesorería.

13°.- PROMOCIÓN Y DINAMIZACIÓN MUNICIPAL.-RATIFICACIÓN ACUERDO PLENO DECLARANDO FIESTA DE INTERÉS TURÍSTICO NACIONAL LA CORDA DE PATERNA.- Visto el expediente instruido para la declaración de la CORDA DE PATERNA, como fiesta de INTERES TURISTICO NACIONAL.

Resultando que por el Ayuntamiento Pleno de 26 de septiembre de 2012, se aprobó la solicitud a la Secretaria General de Turismo, la declaración de la Corda de Paterna, como fiesta de Interés Turístico Nacional.

Resultando que habiendo llevado en diciembre de 2012, la documentación previamente a la Agencia Valenciana de Turismo para que procediera a su revisión y se observó que eran insuficientes las actuaciones promocionales presentadas, artículos de prensa, televisión de difusión nacional, etc.

Resultando que en Agosto de 2015, se pudieron obtener las actuaciones promocionales suficientes para completar el expediente, por lo que una vez obtenida toda la documentación gráfica y

Pl. Ingeniero Castells, 1
46980 Paterna (Valencia)
Tel: 96 137 96 00
www.paterna.es





AJUNTAMENT DE
Paterna

audiovisual necesaria se llevó en abril del presente año nuevamente a la Agencia Valenciana de Turismo, donde indicaron que el expediente estaba completo, no obstante, consideraban conveniente que por el Ayuntamiento Pleno ratificara el acuerdo plenario de fecha 26 de septiembre de 2012, dado que la Corporación había cambiado. Así como la actualización en fecha del informe del Técnico de Turismo referente al equipamiento de alojamientos y servicios turísticos para la recepción de visitantes.

Considerando que el expediente actualmente ya está completo y reúne todas las condiciones técnicas y jurídicas establecidas en la Orden ITC 1763/2006 de 3 de mayo por la que se regula la declaración de fiestas de Interés Turístico Nacional (BOE de fecha 7 de junio de 2006).

Considerando el acuerdo adoptado por el Ayuntamiento Pleno en sesión ordinaria celebrada el día 26 de septiembre de 2012, referente a la solicitud de declaración de la "La Cordá" como fiesta de interés turístico nacional.

Considerando el artículo 22 de la Ley 7/85, de 2 de abril, reguladora de las Bases de Régimen Local, en referencia a las competencias del Ayuntamiento Pleno.

A la vista de lo expuesto y del informe favorable de la jefa del área de Promoción y Dinamización de fecha 22 de abril, y del dictamen de Comisión Informativa, el Pleno por UNANIMIDAD ACUERDA:

PRIMERO.- Ratificar el acuerdo del Ayuntamiento Pleno de fecha 26 de septiembre de 2012, por el que se acuerda la solicitud de declaración de Fiesta de Interés Turístico Nacional la CORDÀ DE PATERNA.

SEGUNDO.- Remitir a la Agencia Valenciana de Turismo, todo el expediente para iniciar el proceso establecido en la Orden ITC 1763/2006 de 3 de mayo por la que se regula la declaración de fiestas de Interés Turístico Nacional (BOE de fecha 7 de junio de 2006).

14º.- GESTIÓN IBI.-AREA DE GESTIÓN MUNICIPAL.-DACIÓN CUENTA PROVIDENCIA ALCALDÍA SOLICITANDO A CATASTRO APLICACIÓN A LOS VALORES CATASTRALES DE LOS COEFICIENTES QUE PARA SU DECREMENTO ESTABLEZCA LA LPGE PARA 2017.- Visto el expediente de referencia y la documentación que consta, y abierta deliberación, el Sr. Ochando del grupo de Ciudadanos, manifestó que este punto conecta con el 21 y una posible bajada del IBI y que hay una serie de cuestiones que no entiende, ya que el equipo de Gobierno solicitó en julio la revisión catastral y se denegó; que cuando su grupo en setiembre preguntó sobre este tema se

Pl. Ingeniero Castells, 1
46980 Paterna (Valencia)
Tel: 96 137 96 00
www.paterna.es





AJUNTAMENT DE
Paterna

contestó que no se sabía y que por otra parte, en el borrador de presupuestos del equipo de Gobierno figuraba un incremento de recaudación del IBI. Manifestó su perplejidad ante ciertos datos y afirmaciones y concluye afirmando que si se quería bajar el IBI lo mejor y más seguro era sencillamente bajar el diferencial de 0,48 a 0,40.

El Sr. Ferri se plantea qué ocurrirá si no llegan a aprobar en tiempo los presupuestos del 2017, ante la situación política incierta actual.

El Sr. Alcalde informa que su Grupo nunca habló de bajar los impuestos sino de conseguir impuestos justos y por eso pidieron la revisión catastral. Añadió que la Dirección General de catastro es muy estricta y recomendó acogerse a la rebaja del 8% para todos los inmuebles lo que se notará también en otros impuestos, por lo que se considera una buena medida. Lo cual, señaló, no impedirá que insistan en la revisión catastral.

El Sr. Ochando puso de manifiesto que se habla de hipótesis mientras que la bajada del diferencial serían hechos ciertos que dependen exclusivamente del ayuntamiento.

El Sr. Alcalde recordó que con esta medida se beneficia a todos los paterneros y que por otra parte la rebaja que dice el Sr. Ochando no procedería efectuarla en este momento sino en el último trimestre del año.

A la vista del expediente aportado y de la providencia suscrita por el Sr. Alcalde en fecha 13 de abril, el Pleno se da por enterado.

15º.- PATRIMONIO.-AREA DE GESTIÓN MUNICIPAL.-RECONOCIMIENTO DE CRÉDITO CORRESPONDIENTE A GASTOS PENDIENTES A 31/01/16 DE COMUNIDAD DE LAS VIVIENDAS MUNICIPALES SITAS EN LA CALLE VIRGEN DE MONTIEL Nº 35 PTAS. 15, 16, 17 Y 18 Y A LA TAMER DE LA VIVIENDA MUNICIPAL EN CALLE RAMÓN Y CAJAL Nº 17 PTA. 13ª.- A la vista del requerimiento del Juzgado de Primera Instancia nº 4 de Paterna (Valencia), en el procedimiento de Ejecución de Titulos Judiciales nº 001047/2014, que se sigue contra la Comunidad de Propietarios de la calle Virgen de Montiel nº 35 de Paterna por impago al Arquitecto que realizó el Proyecto de la obra por aluminosis que se acometió en la finca en el año 2007.

RESULTANDO: Que en el referido requerimiento se ordena a esta Corporación el ingreso en la cuenta de Depósitos y Consignaciones del Juzgado en el Banco de Sabadell, de los derechos de créditos que la Comunidad de Propietarios de la calle Virgen de Montiel nº 35 ostenta frente a este Ayuntamiento, como propietario de las viviendas puertas nº 15, 16, 17 y 18, correspondiente a los gastos de comunidad ordinarios y extraordinarios, desde el primer pago a la recepción del requerimiento, hasta el pago total de las cantidades reclamadas, esto

Pl. Ingeniero Castells, 1
46980 Paterna (Valencia)
Tel: 96 137 96 00
www.paterna.es





AJUNTAMENT DE
Paterna

es, 15.113,58 € de principal más otros 4.534,07 € calculados provisionalmente para intereses y costas.

RESULTANDO: Que por la Administración de Fincas de la Comunidad se remite la documentación (liquidaciones trimestrales, recibos y otros justificantes) de los inmuebles de propiedad municipal que se relacionan, reclamando el pago de los Gastos de Comunidad pendientes a 31/01/2016:

- a) Vivienda en calle Virgen de Montiel nº 35 pta. 15
- b) Vivienda en calle Virgen de Montiel nº 35 pta. 16
- c) Vivienda en calle Virgen de Montiel nº 35 pta. 17
- d) Vivienda en calle Virgen de Montiel nº 35 pta. 18

RESULTANDO: Que mediante escrito recibido en fecha 10 de febrero de 2016 la Entidad Metropolitana para el tratamiento de residuos (EMTRE) reclama al Ayuntamiento la Tasa metropolitana por el servicio de tratamiento, valorización y eliminación de residuos sólidos urbanos (TAMER) correspondiente al tercer y cuarto trimestre de 2012 de la vivienda municipal sita en la calle Ramón y Cajal nº 17 pta. 13.

RESULTANDO: Que el Ayuntamiento es propietario de los inmuebles reseñados anteriormente, inventariados a los folios respectivos nº 1050, 3102, 3101, 3103 y 1201 del vigente Inventario de Bienes Municipal a 22/05/2015 aprobado por acuerdo del Ayuntamiento Pleno de fecha 30/09/2015.

RESULTANDO: Que las viviendas municipales de la calle Virgen de Montiel nº 35 están arrendadas correspondiendo a los inquilinos el pago de los recibos de comunidad, de acuerdo con la cláusula cuarta del contrato de arrendamiento, y que la vivienda municipal de la calle Ramón y Cajal nº 17 pta. 13 se encuentra pendiente de ejecución de desahucio por el Juzgado.

RESULTANDO: Que el importe total de los recibos pendientes a 31/01/2016 de las viviendas de Virgen de Montiel nº 35 asciende a **1.111,52 €**, según el siguiente detalle:

- a) Liquidación recibos de enero a diciembre de 2014, recibos de enero a diciembre de 2015 y recibo de enero de 2016 de gastos de comunidad, vivienda en calle **Virgen de Montiel nº 35 pta. 15**, por importe total de **300 €**.
- b) Liquidación recibos de enero, junio, noviembre y diciembre de 2014, recibos de enero a mayo de 2015 y recibo de enero de 2016 de gastos de comunidad, vivienda en calle **Virgen de Montiel nº 35 pta. 16**, por importe total descontados los 50 € entregados por la inquilina, de **71,92 €**.
- c) Liquidación recibos de enero a diciembre de 2014, recibos de enero a diciembre de 2015 y recibo de enero de 2016 de gastos de

Pl. Ingeniero Castells, 1
46980 Paterna (Valencia)
Tel: 96 137 96 00
www.paterna.es

Acta firmada electronicamente como se especifica al margen



Código seguro Verificación: 04MWM5NmQzNGMyMWJhZTg1

ACTA 6_16 Para verificar el documento acceder a: <https://sedepaterna.sede.dival.es/opencms/opencms/index.html>



AJUNTAMENT DE
Paterna

comunidad, vivienda en calle **Virgen de Montiel n° 35 pta. 17**, por importe total descontados los 50 € entregados por la inquilina, de **250 €**.

- d) Liquidación recibos pendientes a 31/12/13, recibos de enero a diciembre de 2014, recibos de enero a diciembre de 2015 y recibo de enero de 2016 de gastos de comunidad, vivienda en calle **Virgen de Montiel n° 35 pta. 18**, por importe total de **489,60 €**.

RESULTANDO: Que el importe pendiente de pago de la TAMER correspondiente al tercer y cuarto trimestre de 2012 de la vivienda municipal sita en la calle Ramón y Cajal n° 17 pta. 13, asciende a **76,46 €**.

RESULTANDO: Que se remite copia a Intervención de las facturas, certificaciones y documentación acreditativa de los importes pendientes, para su pago, y que existe consignación presupuestaria para el gasto que se pretende según RC. Ref. n° 201600018885.

CONSIDERANDO que de acuerdo con el art. 9,5° de la Ley de Propiedad Horizontal es obligación de cada propietario contribuir, con arreglo a la cuota de participación, en los gastos generales para el adecuado sostenimiento del inmueble.

CONSIDERANDO que de acuerdo con el art. 176.2 del Texto Refundido de la Ley Reguladora de las Haciendas Locales, se aplicarán a los créditos del presupuesto vigente, en el momento de su reconocimiento, las obligaciones derivadas de compromisos de gastos debidamente adquiridos en ejercicios anteriores.

CONSIDERANDO que de acuerdo con el art. 60 del Real Decreto 500/90 de 20 de abril, por el que se desarrolla el capítulo primero del título sexto de la Ley 39/1988, de 28 de diciembre, corresponderá al Pleno de la Entidad el reconocimiento extrajudicial de créditos.

A la vista de lo expuesto y del informe favorable de la Jefatura de Area, de fecha 1 de abril, y del dictamen de Comisión Informativa, el Pleno por UNANIMIDAD ACUERDA:

PRIMERO: Reconocer créditos, convalidar y aprobar el gasto en el Presupuesto del ejercicio de 2016, de las obligaciones asumidas por el Ayuntamiento procedentes de ejercicios anteriores por importe de **1.111,52 € y 76,46 €**, RC. n° 201600018885, con cargo a la partida del presupuesto de gastos n° 9200-21200, correspondientes a los gastos que figuran detallados en el Resultando sexto y séptimo de esta Resolución.

SEGUNDO: Proceder al pago de las cantidades adeudadas en concepto de gastos de comunidad que se detallan a continuación, mediante ingreso en la cuenta de Depósitos y Consignaciones del

Pl. Ingeniero Castells, 1
46980 Paterna (Valencia)
Tel: 96 137 96 00
www.paterna.es





AJUNTAMENT DE
Paterna

Juzgado de Primera Instancia nº 4 de Paterna (Valencia) en el Banco Santander, entidad 0049, IBAN ES55, Oficina 3569, D.C. 92 nº cuenta 4534 0000 05 1047 14:

- a) Liquidación recibos de enero a diciembre de 2014, recibos de enero a diciembre de 2015 y recibo de enero de 2016 de gastos de comunidad, vivienda en calle **Virgen de Montiel nº 35 pta. 15**, por importe total de **300 €**.
- b) Liquidación recibos de enero, junio, noviembre y diciembre de 2014, recibos de enero a mayo de 2015 y recibo de enero de 2016 de gastos de comunidad, vivienda en calle **Virgen de Montiel nº 35 pta. 16**, por importe total descontados los 50 € entregados por la inquilina, de **71,92 €**.
- c) Liquidación recibos de enero a diciembre de 2014, recibos de enero a diciembre de 2015 y recibo de enero de 2016 de gastos de comunidad, vivienda en calle **Virgen de Montiel nº 35 pta. 17**, por importe total descontados los 50 € entregados por la inquilina, de **250 €**.
- d) Liquidación recibos pendientes a 31/12/13, recibos de enero a diciembre de 2014, recibos de enero a diciembre de 2015 y recibo de enero de 2016 de gastos de comunidad, vivienda en calle **Virgen de Montiel nº 35 pta. 18**, por importe total de **489,60 €**.

TERCERO: Proceder al pago de la cantidad adeudada en concepto de Tasa metropolitana por el servicio de tratamiento, valorización y eliminación de residuos sólidos urbanos (TAMER) correspondiente al tercer y cuarto trimestre de 2012 por importe de **76,46 €**, mediante ingreso en la cuenta de la Entidad Metropolitana para el tratamiento de residuos (EMTRE) en la Entidad Bankia nº ES40-2038-9931-20-6003116598.

CUARTO: Notificar el presente acuerdo al Juzgado de Primera Instancia nº 4 de Paterna (Valencia), a la Entidad Metropolitana para el tratamiento de residuos (EMTRE) y a la Administración de Fincas Melendro S.L.L a los efectos oportunos.

QUINTO: Notificar el presente acuerdo a Intervención y Tesorería municipal a los efectos oportunos.

SEXTO: Notificar el presente acuerdo a los arrendatarios de las viviendas municipales de la calle Virgen de Montiel nº 35 puertas 15, 16, 17 y 18, comunicándoles que los recibos que se generen a partir de enero de 2016 y hasta que el Juzgado comunique la cancelación de la deuda de la Comunidad, serán abonados mensualmente por el Ayuntamiento, repercutiendo los importes en el recibo de Arrendamiento trimestral.

Pl. Ingeniero Castells, 1
46980 Paterna (Valencia)
Tel: 96 137 96 00
www.paterna.es

Acta firmada electronicamente como se especifica al margen



Código seguro Verificación: 04MWM5NmQzNGMyMWJhZTg1

ACTA 6_16 Para verificar el documento acceder a: <https://sedepaterna.sede.dival.es/opencms/opencms/index.html>



AJUNTAMENT DE
Paterna

16°.- PATRIMONIO.-AREA DE GESTIÓN MUNICIPAL.-AMPLIANDO EL OBJETO DE DESLINDE DEL CAMINO EN PARTIDA DE PATIÑO, POLÍGONO 2, TRAVESÍA ENTRE EL CAMINO DEL BARRANCO HONDO AL PLA DEL POU Y BARRANCO HONDO A LA CAÑADA A TODOS LOS PROPIETARIOS AFECTADOS EN EL TRAMO COMPRENDIDO ENTRE LAS PARCELAS 129 Y 118 DEL POLÍGONO 2.- Visto el expediente de recuperación del camino en partida de Patiño frente a las parcelas 116 y 117 del polígono 2.

RESULTANDO: Que como consecuencia de la apertura de sendos expedientes de infracción urbanística a los propietarios de las parcelas 116 y 117 del polígono 2 por vallado de las mismas sin respetar alineación recayente a camino público se inicia expediente de deslinde del camino y, previos los trámites oportunos, el Ayuntamiento Pleno, en sesión celebrada el 22 de diciembre de 2015 adopta los siguientes acuerdos:

"PRIMERO: Proceder al deslinde del Camino en partida de Patiño, polígono 2, travesía entre el camino del barranco hondo al pla del pou y barranco hondo a la Cañada de las parcelas de rustica nº 116 y 117 del polígono 2, colindantes por el límite Norte.

SEGUNDO: Notificar el presente acuerdo a los dueños de las parcelas de rústica colindantes nº 116 y 117 del Polígono 2, para la presentación por los mismos de cuantos documentos estimen conducentes a la prueba y defensa de sus derechos, hasta los veinte días anteriores al comienzo de las operaciones.

TERCERO: Publicar, con la misma finalidad, el anuncio de deslinde en el Boletín Oficial de la Provincia y en el Tablón de anuncios del Ayuntamiento.

CUARTO: Dar traslado del presente acuerdo al Registro de la Propiedad de Paterna a efecto de que se realice la anotación marginal del deslinde de la finca de propiedad municipal.

QUINTO: Establecer que el deslinde se iniciará el día 11 de abril a las 9,30 horas, siempre que hayan transcurrido sesenta días desde la publicación del anuncio en el Boletín Oficial de la Provincia."

RESULTANDO: Que dentro del trámite de exposición al público se presentan alegaciones por los propietarios de ambas parcelas, solicitando la anulación del expediente de deslinde.

RESULTANDO: Que solicitado informe al Topógrafo municipal este en fecha 30 de marzo emite el siguiente, que se reproduce íntegramente:

Pl. Ingeniero Castells, 1
46980 Paterna (Valencia)
Tel: 96 137 96 00
www.paterna.es





AJUNTAMENT DE
Paterna



AJUNTAMENT
DE
PATERNA
(VALENCIA)

C-112

AREA DE SOSTENIBILIDAD

INFORME

El técnico que suscribe, topógrafo municipal, en relación al expediente 3/15 del Area de gestión municipal (Gestión del Patrimonio) relativo al vallado de parcelas invadiendo un camino público en el polígono 2, tiene el deber de informar:

- En el catastro de 1931-1941 la antigua parcela catastral nº 10 del polígono 2 engloba a las parcelas números 10, 112, 113, 115, 116, 117 y 118. Documento nº 14.
- Según la ficha catastral histórica, la parcela nº 10 original tenía una superficie de 85 áreas, equivalentes a 8.500 m². Dicha parcela lindaba por el Este, Sur y Oeste con caminos. Documento 18.
- Por tanto, la parcela actual 116 del polígono 2, perteneciente a la antigua parcela nº 10, sí lindaba originalmente con un camino.
- En la escritura de la parcela 116 aportada por el propietario no figura como linde Sur el camino y se ha sustituido dicho linde por la parcela 101. El catastro actual sigue esa misma línea. Documento 16.
- El catastro, a partir de 1990, elimina de su cartografía el camino a lo largo de las parcelas 101, 10, 112, 116, 117 y parte de la 118. Deberá ser el catastro el que informe el motivo de dicho cambio cartográfico y explique por qué se elimina un camino que estaba grafiado en los catastrales antiguos y constaba como tal en la ficha catastral histórica de la parcela nº 10 del polígono 2.

1

160

Pl. Ingeniero Castells, 1
46980 Paterna (Valencia)
Tel: 96 137 96 00
www.paterna.es

Acta firmada electronicamente como se especifica al margen



Código seguro Verificación: 04MWM5NmQzNGMyMWJhZTg1

ACTA 6_16 Para verificar el documento acceder a: <https://sedepaterna.sede.dival.es/opencms/opencms/index.html>



AJUNTAMENT DE
Paterna



AJUNTAMENT
DE
PATERNA
(VALENCIA)

2113

- El ensanchamiento del camino grafiado en los catastrales antiguos en los lindes con las parcelas antiguas 10, 116 y 101 (actualmente correspondería dicho ensanchamiento a las parcelas 112, 116 y 101) se debe a la existencia de una zona boscosa en ese punto. Esa zona boscosa se puede apreciar en todas las fotografías disponibles en estos momentos : años 1945, 1973, 2000, 2004, 2006, 2008, 2010, 2012 y 2015. El camino original transitaba por en medio de dicha zona boscosa. Aún puede intuirse a día de hoy, en el terreno, el trazado del camino. Documentos 3 a 13. Documento 17.
- La situación geográfica de esa masa boscosa no ofrece dudas ya que puede ser situada a partir de elementos que han perdurado en el tiempo desde el año 1945 hasta nuestros días.
- En todas las fotografías disponibles, de los años ya citados, se aprecian los algarrobos, aún existentes a día de hoy, que han perdurado inalterables en su posición desde el año 1945. Estos árboles permiten georreferenciar y superponer entre ellas las diferentes fotografías. También permite la georreferencia y superposición la casa en ruinas situada en el vértice noreste de la parcela 100, ruinas aún existentes. Ver documentos 3 a 13.
- Se puede apreciar en las fotografías cómo las parcelas 100 y 101 situadas al Sur del camino permanecen invariables, mientras que las parcelas 116, 117 y 118 situadas al Norte del camino son valladas en diferentes años.
- El linde norte de la parcela 100 en su totalidad, y parcialmente el linde norte de la parcela 101, hasta el ensanchamiento boscoso del camino, existen actualmente. Se trata de un linde de piedras fácilmente reconocible en el terreno que además actúa de desnivel entre el camino y las parcelas 100 y 101. Documento 2, fotos 2, 3, 4, 6, 16, 17.

Acta firmada electronicamente como se especifica al margen



Código seguro Verificación: 04MWM5NmQzNGMyMWJhZTg1

ACTA 6_16 Para verificar el documento acceder a: <https://sedepaterna.sede.dival.es/opencms/opencms/index.html>



AJUNTAMENT DE
Paterna



AJUNTAMENT
DE
PATERNA
(VALENCIA)

2 114

- Por tanto, el linde Norte existente hoy en día de las parcelas 100 y 101 constituye el límite Sur del camino cartografiado en los catastrales antiguos. Este linde, junto con la zona boscosa, la casa en ruinas y los algarrobos, constituyen puntos suficientes para hacer un encaje razonable y concluir que el vallado de las parcelas 116 y 117 del polígono 2 están ocupando parte del camino original cartografiado en los catastrales antiguos de los años 1927-1931-1941.
- Por tanto, este técnico no puede sino ratificarse en su informe de 17 de diciembre de 2014 en el que concluía que las parcelas 116 y 117 habían invadido el camino histórico. Informe que se adjunta al presente.
- La parcela 117 actual, en su linde Sureste con la parcela 118, presenta un retranqueo que provoca una invasión del antiguo camino. Ver Foto 5 del Documento 2. Dicho retranqueo no está contemplado en el catastro actual. Ver Documento 16. Dicho retranqueo existe desde, al menos, el año 1973, y supuso una invasión del camino histórico, invasión que recientemente ha continuado el vallado de la parcela 116.
- Actualmente, el camino, en la zona del ensanchamiento boscoso, se ha desviado hacia el Sur de dicho ensanchamiento provocando una invasión de las parcelas 101 y 102. Documento 17.
- Actualmente, la zona de camino desviado que ha ocupado parte de la parcela 101, así como el resto de camino existente a lo largo de la parcela 117 sigue siendo utilizado como así se puede apreciar en las fotografías recientes. Debido a su escasa anchura sólo puede ser transitado por personas o vehículos estrechos tipo bicicletas o motos. En su recorrido a lo largo de la parcela 118, el camino tiene la anchura correcta que sí permite la circulación de vehículos.

3

162

Pl. Ingeniero Castells, 1
46980 Paterna (Valencia)
Tel: 96 137 96 00
www.paterna.es

Acta firmada electronicamente como se especifica al margen



Código seguro Verificación: 04MWM5NmQzNGMyMWJhZTg1

ACTA 6_16 Para verificar el documento acceder a: <https://sedepaterna.sede.dival.es/opencms/opencms/index.html>



AJUNTAMENT DE
Paterna



AJUNTAMENT
DE
PATERNA
(VALENCIA)

2115

- La geometría de las parcelas 10, 112 y 113 de los catastrales 1931-1941 y 1941-1992 no tiene nada que ver con la geometría de las parcelas 10, 112 y 113 del catastro actual. No coinciden. La parcela 112 antigua ni siquiera contiene parte alguna de la 112 actual, sino que se encuentra en la parcela 113 actual. Documento 19.
- Es la anterior diferencia de geometrías entre las parcelas de los catastrales 1931-1941 y el catastral actual la que lleva a la errónea afirmación realizada por el propietario de la parcela 116, al decir que *el grafiado del camino realizado por el Ayuntamiento está desplazando el mismo hacia el interior de mi finca desplazándolo claramente del trazado que figura en los planos catastrales del año 1941 a 1992*. Dicha afirmación está deducida dando por hecho que la geometría de las parcelas 10, 112 y 113 de los catastrales 1931-1941 y 1941-1992 coincide con la geometría actual de dichas parcelas en catastro actual. Y, como ya se ha dicho, no es así.
- El encaje del camino histórico realizado por este técnico es correcto dentro de las precisiones que implica el manejo de cartografía histórica.
- Dice el propietario de la parcela 116 en su escrito de alegaciones que el camino objeto de discusión ha sido ocupado por la parcela 101 del polígono 2, y no por la suya, y que el linde Sur de su parcela no ha variado. Esto es totalmente erróneo. Es precisamente el linde de las parcelas 100 y 101 el que no ha cambiado desde 1945, como ya se ha explicado y puede verse claramente en la evolución fotográfica histórica del documento 17.
- Dice el propietario de la parcela 116 en su escrito de alegaciones que la Gerencia Regional del Catastro concluye que el camino reclamado está en el interior de la actual parcela 101. Esto no es cierto. En el informe de la Gerencia Regional se dice que en las ortofotos aparece un camino que

4

163

Pl. Ingeniero Castells, 1
46980 Paterna (Valencia)
Tel: 96 137 96 00
www.paterna.es

Acta firmada electronicamente como se especifica al margen



Código seguro Verificación: 04MWM5NmQzNGMyMWJhZTg1

ACTA 6_16 Para verificar el documento acceder a: <https://sedepaterna.sede.dival.es/opencms/opencms/index.html>



AJUNTAMENT DE
Paterna



AJUNTAMENT
DE
PATERNA
(VALENCIA)

211

vendría a unir el camino desaparecido en las cartografías catastrales a partir del año 1992, no dice que el camino actual que se aprecia en las ortofotos siga el mismo trazado que el camino grafiado en los catastrales antiguos, porque simplemente no sigue el mismo trazado. En las ortofotos se aprecia un camino aparente que se ha formado por el tránsito de personas y vehículos pequeños y, como se ha dicho en un punto anterior, discurre bordeando la masa arbolada por en medio de la cual iba el camino original. El catastro no ha realizado el encaje histórico que sí ha realizado este Ayuntamiento.

- El linde Norte de las parcelas 100 y 101 dibujado en el catastro actual no es correcto, ya que parte del camino histórico antiguo se encuentra en las parcelas 100 y 101 tal y como se encuentran grafiadas en estos momentos, de ahí la no coincidencia de superficies de dichas parcelas.
- La parcela 116, tal y como está dibujada en el catastral actual, invade parte del camino histórico. Las diferentes superficies de la parcela 116 corresponden a 1.184 m2 según escritura, 1.122 m2 según catastro de 1990 (geometría), 1.102 m2 según catastro actual (geometría) y 1.184 m2 según ficha catastral actual, todas ellas corresponden a la parcela 116 sin la existencia de ningún camino. Es decir, son superficies teniendo en cuenta que no existe ningún camino. En la escritura se citan 1.184 m2 pero no se dice que linde al Sur con ningún camino, y en los diferentes catastros se superficie geoméricamente sobre una cartografía en la que no aparece ningún camino. Esa superficie no se puede relacionar de ningún modo con la existencia previa de un camino.
- El encaje del catastral 1931-1941 evidencia fuertes distorsiones y debe ser valorado en consecuencia. Por ello es por lo que, a juicio de este técnico, es

5

164

Pl. Ingeniero Castells, 1
46980 Paterna (Valencia)
Tel: 96 137 96 00
www.paterna.es

Acta firmada electronicamente como se especifica al margen



Código seguro Verificación: 04MWM5NmQzNGMyMWJhZTg1

ACTA 6_16 Para verificar el documento acceder a: <https://sedepaterna.sede.dival.es/opencms/opencms/index.html>



AJUNTAMENT DE
Paterna



AJUNTAMENT
DE
PATERNA
(VALENCIA)

de 117

mucho más concluyente la evolución histórica fotográfica puesta de manifiesto en el documento 17 junto con la aún existencia física de los lindes nortes de las parcelas 100 y parte de la 101, además de también intuirse físicamente el trazado original del camino a través de la zona boscosa aún existente hoy en día, intuición no obstante que puede ser objeto de diferentes apreciaciones.

- Por todo ello, este técnico reitera, una vez más, que el vallado de las parcelas 116 y 117 del polígono 2 invade parte del camino cartografiado y catastrado en los antiguos catastrales de los años treinta.

Paterna a 30 de marzo de 2016

EL TOPOGRAFO

Fdo. David Romar Andrés

Acta firmada electrónicamente como se especifica al margen



Código seguro Verificación: 04MWM5NmQzNGMyMWJhZTg1

ACTA 6_16 Para verificar el documento acceder a: <https://sedepaterna.sede.dival.es/opencms/opencms/index.html>



AJUNTAMENT DE
Paterna

RESULTANDO: Que en fecha 7 de abril de 2016 el Arquitecto emite el siguiente informe:

**"AREA DE GESTION MUNICIPAL
GESTION DE PATRIMONIO
EXPEDIENTE 3/15
SUSPNSIÓN DESLINDE Y DESCRIPCION FINCAS AFECTADAS.
CAMINO PARTIDA DE PATIÑO JUNTO PARCELAS 116 Y 117 DEL POLIGONO 2.**

Personados en lugar el 7 de abril a las 12 h., en presencia de los titulares de la parcela 116 y asistiendo el que suscribe, la Sra. Jefa del Área de Gestión Municipal y el Sr. topógrafo municipal, se ha considerado necesaria la presencia en el citado deslinde de todos los propietarios afectados en el tramo comprendido entre las parcelas 129 y 118 del polígono 2, ya que vista la realidad física están afectados por el mismo, por lo que se propone suspender el acto de deslinde programado y fijando una nueva fecha necesaria para la asistencia de todos los interesados.

Paterna, 7 de abril de 2016

**EL ARQUITECTO MUNICIPAL
DIRECTOR TECNICO DEL AREA DE GESTION MUNICIPAL"**

RESULTANDO: Que en fecha 8 de abril se dicta providencia por la Teniente de Alcalde de Sostenibilidad y Atención a la Ciudadanía disponiendo la suspensión del acto de deslinde del camino arriba referido previsto para el día 11 de abril de 2016 a efectos de que se adopte nuevo acuerdo plenario en el que se extienda el deslinde del camino a todos los propietarios afectados en el tramo comprendido entre las parcelas 129 y 118 del polígono 2.

RESULTANDO: Que ya se elaboró la Memoria a se refiere el artículo 58 del Real Decreto 1372/1986 de 13 de junio, por el que se aprueba el Reglamento de Bienes de las Entidades Locales, en la que se pone de manifiesto la existencia de una confusión física con las parcelas que lindan al norte del camino municipal, a la que se ha de incorporar ahora el informe del Topógrafo arriba reproducido que justifica que en el deslinde intervengan todos los propietarios de las parcelas afectadas por ambos lindes, norte y sur y no sólo el norte.

CONSIDERANDO que el artículo 56 del Reglamento de de Bienes de las Entidades Locales en relación con el artículo 82 b) de la Ley 7/85 Reguladora de las Bases del Régimen Local, otorga a las Corporaciones Locales la facultad de promover y ejecutar el deslinde entre los bienes de su pertenencia y los de los particulares, cuyos límites

Pl. Ingeniero Castells, 1
46980 Paterna (Valencia)
Tel: 96 137 96 00
www.paterna.es

Acta firmada electronicamente como se especifica al margen



Código seguro Verificación: 04MWM5NmQzNGMyMWJhZTg1

ACTA 6_16 Para verificar el documento acceder a: <https://sedepaterna.sede.dival.es/opencms/opencms/index.html>



AJUNTAMENT DE
Paterna

aparecieren imprecisos o sobre los que existieren indicios de usurpación.

CONSIDERANDO que es competencia del Pleno el ejercicio de la acción de deslinde de acuerdo con el artículo 22.2 j) de la Ley Reguladora de Bases de Régimen Local.

CONSIDERANDO la conformidad de Secretaría a la propuesta, suscrita por el Oficial Mayor en fecha 20 de abril.

A la vista de lo expuesto y atendido el informe favorable de la jefatura del área, y el dictamen de la Comisión Informativa, el Pleno con los votos a favor de todos los Grupos excepto de los grupos Ciudadanos (6) y EU (1) que se abstienen, ACUERDA:

PRIMERO.- Ampliar el objeto de deslinde del Camino en partida de Patiño, polígono 2, travesía entre el camino del Barranco Hondo al Pla del Pou y Barranco Hondo a la Cañada a todos los propietarios afectados en el tramo comprendido entre las parcelas 129 y 118 del polígono 2.

SEGUNDO.- Notificar el presente acuerdo a los dueños de las parcelas de rústica colindantes nº 129, 10, 112, 116, 117, 118 100 y 101 del Polígono 2, para la presentación por los mismos de cuantos documentos estimen conducentes a la prueba y defensa de sus derechos, hasta los veinte días anteriores al comienzo de las operaciones.

TERCERO.- Publicar, con la misma finalidad, el anuncio de deslinde en el Boletín Oficial de la Provincia y en el Tablón de anuncios del Ayuntamiento.

CUARTO: Establecer que el deslinde se iniciará el día 20 de septiembre a las 11,30 horas, siempre que hayan transcurrido sesenta días desde la publicación del anuncio en el Boletín Oficial de la Provincia.

17º.- PATRIMONIO.-AREA DE GESTIÓN MUNICIPAL.-DECLARANDO LA CADUCIDAD DE LA CONCESIÓN DE LA PARCELA DE 1902 M2 INSCRITA EN EL REGISTRO DE LA PROPIEDAD AL Nº 15889, OTORGADA AL PATRONATO INTERMUNICIPAL FRANCISCO ESTEVE; AUTORIZANDO LA CESIÓN EN PRECARIO E INICIANDO UN NUEVO EXPEDIENTE ADMINISTRATIVO PARA LA CONCESIÓN POR ADJUDICACIÓN DIRECTA AL PATRONATO INTERMUNICIPAL FRANCISCO ESTEVE DE LA PARCELA ARRIBA INDICADA Y DE LAS INSTALACIONES CONSTRUIDAS SOBRE LA MISMA.- Visto el expediente nº 37/13 de Gestión del Patrimonio, iniciado a instancia de D. Vicente Vilar Aviñó, en representación del Patronato Intermunicipal Francisco Esteve, para la prórroga de la concesión de los terrenos sobre los cuales se encuentra el edificio destinado a Colegio de Educación Especial por un plazo de treinta años y

Pl. Ingeniero Castells, 1
46980 Paterna (Valencia)
Tel: 96 137 96 00
www.paterna.es

Acta firmada electrónicamente como se especifica al margen



Código seguro Verificación: 04MWM5NmQzNGMyMWJhZTg1

ACTA 6_16 Para verificar el documento acceder a: <https://sedepaterna.sede.dival.es/opencms/opencms/index.html>



AJUNTAMENT DE
Paterna

RESULTANDO.- El 3 de noviembre de 1976 D. Rafael Salom García y esposa venden al Ayuntamiento de Paterna dos fincas rústicas sitas en la Partida del Molino, en escritura otorgada ante el notario D. Fernando de Peralta Lozano, inscritas en el Registro de la Propiedad al tomo 695, libro 126, folios 158 y 159, fincas nº 15889 y 15890, con una superficie de 1902 m² y 1.234 m² respectivamente; inventariándose por separado, la primera en el epígrafe 8, de Bienes y Derechos revertibles y la segunda en el epígrafe 1, Bienes Inmuebles, si bien por acuerdo plenario de 27 de junio de 1978 se rectifica el asiento relativo a la primera, dándose de baja en el epígrafe 8 y de alta en el epígrafe 1.

RESULTANDO.- En fecha 27 de mayo de 1983 el Ayuntamiento Pleno acuerda la adjudicación de la concesión del aprovechamiento que corresponde a la ocupación y uso privativo de la parcela municipal sita en la partida de Los Molinos, de 1902 m², nº 46 del Inventario de Bienes patrimoniales al Patronato Intermunicipal Francisco Esteve, conforme al Pliego de Condiciones y Bases que rigen la concesión de dicho aprovechamiento.

El 30 de junio de 1983 se firma el contrato de la concesión para la instalación de Centro de Educación especial, estipulándose entre sus cláusulas un plazo de treinta años de duración, debiendo a su finalización revertir al Ayuntamiento en pleno uso y para la gestión directa de sus servicios.

RESULTANDO.- En la rectificación del Inventario Municipal de 1990, aprobada por acuerdo de Pleno de 27 de marzo de 1991 se da de alta al folio 31 del epígrafe 1 la siguiente parcela:

Nombre: Patronato Intermunicipal Francisco Esteve.
Situación: Partida de Los Molinos
Superficie: 4.280 m².
Signatura de inscripción en el Registro de la propiedad: Fincas 15890 y 15889.

Así, las fincas 15890 y 15889 son agrupadas en el folio 31, dándose de baja los folios nº 41 y 46 del anterior Inventario, sin que de los datos obrantes en ese expediente conste la agrupación de las mismas en el Registro, ni tampoco acuerdo alguno por el que se debieran unificar dado que la concesión al Patronato sólo era sobre la parcela 15889, de 1902 m². Tampoco consta de dónde sale esa superficie ya que la suma de ambas fincas daba un total de 3.136 m², debiéndose además haber inscrito al menos una de ellas en el epígrafe 8, ya que se trataba de un bien revertible, y no en el epígrafe 1 que es como figura actualmente.

RESULTANDO.- El plazo de la concesión finalizó el 30 de junio de 2013 y el 10 de octubre, una vez transcurrido el mismo, por el Patronato se solicita la renovación de la concesión por otros treinta

Pl. Ingeniero Castells, 1
46980 Paterna (Valencia)
Tel: 96 137 96 00
www.paterna.es





AJUNTAMENT DE
Paterna

años más para continuar la labor educativa que se está llevando a cabo con personas con discapacidad intelectual y sus familias.

RESULTANDO.- El Técnico de Educación en fecha 12 de febrero de 2014 informa lo siguiente:

"Que se han comprobado los extremos señalados, referidos a las fechas de concesión pormenores de los mismos, tanto en el expediente de concesión de aprovechamiento y ocupación, facilitado por gestión de Patrimonio, tanto en los estatutos de creación del Patronato Intermunicipal Francisco Esteve, facilitados por dicho organismo.

Que se ha informado por la entidad, que actualmente se encuentra con las cuentas del patronato saneadas y al corriente, aprobadas por la Junta del Patronato.

Que en fecha 20 de noviembre de 2013, se trató la idoneidad de prorrogar la concesión al P.I.F.E. en el seno del Consejo Escolar Municipal, siendo aprobada de forma unánime por todos los miembros del Consejo.

Que existe un gran arraigo social en el papel que realiza el Patronato en relación con la promoción mejora de la calidad de vida de las personas con discapacidad en nuestro municipio.

En el plano de la escolarización, el Centro de Educación Especial ofrece la única posibilidad en nuestro municipio y comarca para escolarizar a los menores que no pueden ser escolarizados en modalidad ordinaria.

En definitiva, el sentido social y educativo que representa el Patronato para nuestro municipio y los de alrededor, y el papel que desarrolla con uno de los colectivos más vulnerables, hace muy conveniente desde estos puntos de vista la renovación por el Ayuntamiento de Paterna de la concesión del uso de la parcela y edificio en los términos que se vienen realizando.

Por otro lado, es necesario tener en cuenta que, la concesión nueva, habrá de incorporar los edificios nuevos que han surgido en el desarrollo y ampliación de los servicios que han ido ofertando el Patronato: Centro de Día y Ocupacional, Centro de Estimulación Temprana.

Asimismo, y según lo expresado por el Consejo Escolar Municipal, sería necesario comunicar a los Ayuntamientos que forman parte del Patronato: Quart de Poblet y Manises, la renovación de la concesión.

RESULTANDO.- El 22 de febrero de 2016, el Director Técnico del Área de Sostenibilidad emite el siguiente informe:

Pl. Ingeniero Castells, 1
46980 Paterna (Valencia)
Tel: 96 137 96 00
www.paterna.es





AJUNTAMENT DE
Paterna

"El técnico que suscribe, en relación con el escrito remitido por el Área de Gestión Municipal, solicitando informe relativo a calificación urbanística de la parcela catastral 46192A013000650000JZ, en la que se encuentra ubicado el Intermunicipal Francisco Esteve, informo:

- La parcela tiene la calificación de suelo dotacional público, clave U-IV-35/721 "Zona de equipamiento docente".

- No es posible la alteración de la calificación de la parcela salvo que se tramitara una modificación puntual del plan general, con el condicionante, que se debe mantener el estándar dotacional definido en el plan, lo que implicaría adquirir y calificar en la misma zona, una parcela de idéntica o superior superficie a la parcela U-IV-35/721 (3.340 m² s)"

RESULTANDO.- En la Guía de Centros Docentes de la Conselleria d'Educació, Investigació, Cultura i Esport figura inscrito el Centre Privat d'Educació Especial Francisco Esteve, como un centro privado concertado y autorización para nueve unidades y 86 puestos.

Consultada la base de datos de Catastro el inmueble sobre el que se ubican las instalaciones del Patronato figura con la referencia catastral 46192A013000650000JZ, polígono 13, parcela 65 LaTondera, con una superficie total de 4049 m², como suelo y a nombre de desconocido, si bien esta superficie parece que incluye una porción de vial público.

A este respecto hay que señalar que el Patronato como concesionario es el sujeto pasivo del IBI, por lo que debería haber presentado las declaraciones de alteraciones catastrales sobre el inmueble para su regularización, con independencia de que luego hubiera instado la oportuna solicitud de exención por tratarse de una asociación sin ánimo de lucro, ya no se puede confundir exención con no sujeción, por lo que no está exento de la obligación de declarar las construcciones y la titularidad del derecho de concesión sobre la parcela para que la realidad concuerde con Catastro.

CONSIDERANDO.- El artículo 63.3 del Reglamento de Bienes de las Entidades Locales, aprobado por Decreto de 27 de mayo de 1955, que era el vigente y de aplicación a la concesión que nos ocupa, establecía que "En toda concesión sobre bienes de dominio público se fijarán las cláusulas con arreglo a las cuales se otorgare y, sin perjuicio de las que se juzgaren convenientes, constarán estas:

3º Plazo de utilización, que tendrá carácter improrrogable, sin perjuicio de lo dispuesto en el Reglamento de Contratación" (que se refería a la prórroga de los contratos de obra por causa justificada; y a los de servicios y suministros, sin que en estos últimos se pudiera exceder de seis meses)

Pl. Ingeniero Castells, 1
46980 Paterna (Valencia)
Tel: 96 137 96 00
www.paterna.es

Acta firmada electronicamente como se especifica al margen



Código seguro Verificación: 04MWM5NmQzNGMyMWJhZTg1

ACTA 6_16 Para verificar el documento acceder a: <https://sedepaterna.sede.dival.es/opencms/opencms/index.html>



AJUNTAMENT DE
Paterna

La posibilidad de prórroga tampoco estaba contemplada en las bases de la concesión, así la base sexta decía "El tiempo de la concesión es de treinta años" y la base novena: "La concesión caducará por las siguientes causas: c) Vencimiento del término de treinta años de vigencia de esta concesión administrativa"

CONSIDERANDO.- El Patronato Intermunicipal Francisco Esteve es una asociación sin ánimo de lucro, según consta en el artículo 1 de sus Estatutos, figurando inscrita en el Registro Autonómico de Asociaciones con el número 1051 y en el Registro Municipal con el número 5.

El artículo 15 de los mismos dice que "Forman parte de la Junta Directiva, además de los miembros elegidos por la Asamblea General, otros tres miembros con voz y voto en representación de los Ayuntamientos de Manises, Quart de Poblet y Paterna, y serán elegidos por cada uno de sus Ayuntamientos entre los Concejales del Consistorio"

CONSIDERANDO.- Las normas que han regulado genéricamente los bienes demaniales han sido de alcance meramente fragmentario, como señala Daniel I. Ripley, Abogado del Estado excedente, en un artículo jurídico del Departamento de Derecho Público y Procesal, de Uría & Menéndez, por ej. los artículos 113 a 128 del Decreto 1022/1964, de 15 de abril, por el que se aprueba el Texto Articulado de la ley de Bases del Patrimonio del Estado y 74 a 91 del Real Decreto 1372/1986, de 13 de junio, por el que se aprueba el Reglamento de Bienes de las Entidades Locales.

Con la finalidad de colmar esta falta de regulación genérica fue aprobada la Ley 33/2003, de 3 de noviembre, del Patrimonio de las Administraciones Públicas.

Esta ley se aplica en defecto de regulación específica, disponiendo en su artículo 5.4 que "los bienes y derechos de dominio público se regirán por las leyes y disposiciones especiales que les sean de aplicación y, a falta de normas especiales, por esta ley y las disposiciones que la desarrollen o complementen. Las normas generales del derecho administrativo y, en su defecto, las normas del derecho privado, se aplicarán como derecho supletorio.

Para el caso concreto de las concesiones y autorizaciones demaniales el artículo 84.3 establece que "Las concesiones y autorizaciones sobre bienes de dominio público se regirán en primer término por la legislación especial reguladora de aquéllas y, a falta de normas especiales o en caso de insuficiencia de éstas, por las disposiciones de esta ley."

CONSIDERANDO.- La regulación jurídica actual de la concesión demanial en el ámbito de la Administración Local estaba contemplada, como se ha dicho antes y hasta no hace mucho únicamente en el

Pl. Ingeniero Castells, 1
46980 Paterna (Valencia)
Tel: 96 137 96 00
www.paterna.es





AJUNTAMENT DE
Paterna

Reglamento de Bienes de las Entidades Locales, ya que ni la Ley 7/1985, de 2 de abril, reguladora de las Bases del Régimen Local, ni el Texto Refundido de las Disposiciones Legales Vigentes en materia de Régimen Local, aprobado por Real Decreto Legislativo 781/1986, de 18 de abril, dedican ninguno de sus preceptos a esta figura jurídica.

Sin embargo la Ley 8/2010, de 23 de junio, de la Generalitat, de Régimen Local de la Comunitat Valenciana sí que dedica su artículo 184 a las Concesiones y Autorizaciones demaniales, a cuyo tenor:

1. El otorgamiento de concesiones sobre bienes de dominio público se efectuará en régimen de concurrencia. No obstante, podrá acordarse el otorgamiento directo en los supuestos previstos en la ley.
2. Una vez otorgada la concesión, deberá procederse a su formalización en documento administrativo. Este documento será título suficiente para inscribir la concesión en el Registro de la Propiedad.
3. Las concesiones se otorgarán por tiempo determinado. Su plazo máximo de duración, incluidas las prórrogas, no podrá exceder de 75 años, salvo que se establezca otro menor en las normas especiales que sean de aplicación.
4. Las concesiones de uso privativo o aprovechamiento especial del dominio público podrán ser gratuitas, otorgarse con contraprestación o condición o estar sujetas a la tasa por utilización privativa o aprovechamiento especial de bienes del dominio público local, conforme a lo previsto en la legislación básica estatal.
5. Regirán las prohibiciones para ser titular de concesión demanial previstas en la legislación básica estatal en materia de patrimonio.
6. El régimen de las autorizaciones demaniales se regirá por lo establecido en la normativa básica aplicable.

CONSIDERANDO.- El artículo 93.1 de la Ley 33/2003, de 3 de noviembre, del Patrimonio de las Administraciones Públicas establece que: "El otorgamiento de concesiones sobre bienes de dominio público se efectuará en régimen de concurrencia. No obstante, podrá acordarse el otorgamiento directo en los supuestos previstos en el artículo 137.4 de esta ley, cuando se den circunstancias excepcionales, debidamente justificadas, o en otros supuestos establecidos en las leyes".

Este precepto tiene el carácter de norma básica de conformidad con lo establecido en la disposición final segunda de la Ley.

A su vez el 137.4 en sus letras b) y c) dice que se podrá acordar la adjudicación directa cuando el adquirente sea una entidad sin ánimo de lucro declarada de utilidad pública; cuando el inmueble resulte necesario para dar cumplimiento a una función de servicio público o a la realización de un fin de interés general por persona distinta de las previstas en las letras a) y b).

Pl. Ingeniero Castells, 1
46980 Paterna (Valencia)
Tel: 96 137 96 00
www.paterna.es

Acta firmada electrónicamente como se especifica al margen



Código seguro Verificación: 04MWM5NmQzNGMyMWJhZTg1

ACTA 6_16 Para verificar el documento acceder a: <https://sedepaterna.sede.dival.es/opencms/opencms/index.html>



AJUNTAMENT DE **Paterna**

CONSIDERANDO.- Por todo ello, si bien el artículo 78.2 del Reglamento de Bienes establece que "las concesiones se otorgaran previa licitación, con arreglo a los artículos siguientes y a la normativa reguladora de la contratación de las Corporaciones Locales", a la vista de la nueva regulación normativa, de carácter superior, según el principio de jerarquía normativa recogido en el artículo 9.3 de la Constitución, en el caso que nos ocupa dada la relevancia y el interés general de la actividad educativa y de integración social que desarrolla el Patronato Intermunicipal Francisco Esteve el Ayuntamiento podría iniciar un nuevo procedimiento de concesión en régimen de adjudicación directa de la parcela y las instalaciones construidas sobre la misma, autorizándose con carácter transitorio y a efectos de que no se interrumpa la prestación del servicio, la cesión en precario hasta tanto estuviera formalizada la nueva concesión.

Abierta deliberación, el Sr. Ramón recuerda que en el año 2013 el Patronato alertó de la caducidad de la concesión sin que se diera trámite al escrito, lamentando la falta de actuación en estos tres años sin resolverse, en cambio con un solo acuerdo ahora se va a regularizar; al tiempo que agradece a los técnicos la solución propuesta para garantizar la continuidad en las instalaciones del Patronato Francisco Esteve.

La Portavoz socialista, Sra. Campos, señaló que se trata de "desidia", pero que se ha abordado el tema por el nuevo equipo de Gobierno y se trae una solución.

A la vista de lo expuesto, y atendido el informe favorable de la jefatura del área con el conforme de secretaria, y el dictamen de Comisión Informativa, el Pleno por UNANIMIDAD ACUERDA:

PRIMERO.- Declarar la caducidad de la concesión de la parcela de 1902 m² inscrita en el Registro de la propiedad al n^o 15889, otorgada al Patronato Intermunicipal Francisco Esteve, en documento administrativo de 30 de junio de 1983, por vencimiento del término de treinta años de vigencia de la misma, revirtiendo la parcela con las obras e instalaciones construidas al Ayuntamiento.

Para ello se deberá proceder por los técnicos municipales a la depuración de la situación física y jurídica de la parcela concedida, con la medición in situ del terreno y de los edificios e instalaciones construidos, confeccionándose la ficha técnica de los mismos con la descripción, valoración económica y la cartografía actual, para posteriormente llevar a cabo la adecuación de los mismos al Inventario de Bienes Municipal, Catastro y al Registro de la Propiedad.

SEGUNDO.- Autorizar la cesión en precario sobre la parcela denominada Patronato Intermunicipal Francisco Esteve, inscrita al folio 31 del Inventario Municipal de Bienes vigente a 22/05/2015,

Pl. Ingeniero Castells, 1
46980 Paterna (Valencia)
Tel: 96 137 96 00
www.paterna.es

Acta firmada electronicamente como se especifica al margen



Código seguro Verificación: 04MWM5NmQzNGMyMWJhZTg1

ACTA 6_16 Para verificar el documento acceder a: <https://sedepaterna.sede.dival.es/opencms/opencms/index.html>



AJUNTAMENT DE
Paterna

aprobado por acuerdo del Ayuntamiento Pleno de 30 de septiembre de 2015.

TERCERO.- Iniciar un nuevo expediente administrativo para la concesión por adjudicación directa al Patronato Intermunicipal Francisco Esteve de la parcela arriba indicada y de las instalaciones construidas sobre la misma, dándose traslado del mismo y de este acuerdo a los Ayuntamientos de Quart de Poblet y Manises, así como al Patronato a los efectos oportunos.

18º.- PATRIMONIO.-AREA DE GESTIÓN MUNICIPAL.-CESIÓN DEL USO DE LA PARCELA SP (UE2) DEL SECTOR 1 A LA ENTIDAD METROPOLITANA PARA EL TRATAMIENTO DE RESIDUOS EMTRE PARA LA CONSTRUCCIÓN Y EXPLOTACIÓN DE UN ECOPARQUE.- Visto el expediente relativo a la cesión al EMTRE de la parcela denominada SP (UE2) para uso de ecoparque con una superficie de 5.000 m2.

RESULTANDO: Que el Ayuntamiento Pleno, en sesión celebrada el 30 de marzo de 2016, adoptó el compromiso de ceder el uso de una parcela de 5000 metros cuadrados en los terrenos de equipamiento público del PGOU de Paterna(parcela SP-UE2), inventariada al folio 2260 del Inventario Municipal de Bienes como servicio público, inscrita en el Registro de la Propiedad al Tomo 2.077, Libro 679, folio 197, finca 69.470, situada en la manzana delimitada por las calles Llanterner, Algepser y Velluters, R.C.: 8678101YJ1787N, a favor de la Entidad Metropolitana de Tratamiento de Residuos (EMTRE) y con destino al emplazamiento de un Ecoparque, cuya construcción y explotación por parte del EMTRE se llevará a cabo conforme al convenio a suscribir con el Ayuntamiento de Paterna, donde se determinará también la vigencia de dicha cesión de terrenos.

CONSIDERANDO. Lo dispuesto en el artículo 182 de la ley 8/2010, de 23 de junio, de la Generalitat, de Régimen Local de la Comunitat Valenciana, que regula la cesión de bienes a otras Administraciones Públicas, es decir, la mutación demanial externa, figura no contemplada hasta ahora por la legislación de régimen local vigente para las entidades locales y a cuyo tenor:

"las entidades locales podrán afectar bienes y derechos demaniales a un uso o servicio público competencia de otra administración y transmisible la titularidad de los mismos cuando no resulten necesarios para el cumplimiento de sus fines. La administración adquirente mantendrá la titularidad del bien mientras continúe afectado al uso o servicio público que motivó la mutación y por tanto, conserve su carácter demanial. Si el bien o derecho no fuera destinado al uso o servicio público o dejara de destinarse posteriormente, revertirá a la Administración transmitente, integrándose en su patrimonio con todas sus pertenencias y accesiones".

Pl. Ingeniero Castells, 1
46980 Paterna (Valencia)
Tel: 96 137 96 00
www.paterna.es

Acta firmada electronicamente como se especifica al margen



Código seguro Verificación: 04MWM5NmQzNGMyMWJhZTg1

ACTA 6_16 Para verificar el documento acceder a: <https://sedepaterna.sede.dival.es/opencms/opencms/index.html>



AJUNTAMENT DE
Paterna

CONSIDERANDO: Que el EMTRE es una entidad local de utilidad pública y de carácter supramunicipal, creada por el Gobierno Valenciano mediante Ley 2/2001, de 11 de mayo, cuya competencia básica es la prestación de los servicios de valoración y eliminación de residuos urbanos.

CONSIDERANDO: Que según el artículo 5 de las Ordenanzas Reguladoras del Sector 1, se refiere al régimen de usos compatibles y prohibidos en los suelos dotaciones de dominio y uso público, excluye de la prohibición de "recuperación y/o eliminación de productos y su almacenamiento a las actividades propias de los ecoparques; por lo que la implantación de un ecoparque en esta parcela está permitida por la normativa urbanística del municipio.

CONSIDERANDO: Que el Reglamento de Bienes de las Entidades Locales, anterior en el tiempo a la ley 8/2010, no contempla la figura jurídica de la mutación demanial externa ni, por tanto, ningún procedimiento específico para su tramitación, sin embargo parece conveniente en aras a una mayor garantía y transparencia, seguir en parte la tramitación exigida para la cesión gratuita de los bienes patrimoniales regulada en los artículos 110 y 111, y si bien no es necesario el trámite de exposición al público para la transmisión de la titularidad de un bien demanial a otra administración a la vista de la nueva regulación, parece prudente efectuar ese trámite en este expediente ya que si el mismo se exige para los bienes patrimoniales de la Administración local que menos que exigirlo para un bien destinado a la prestación de un servicio público.

CONSIDERANDO: Lo dispuesto en la Ley 7/85, de 2 de abril, de Bases del Régimen Local en su artículo 47.1 ñ) la cesión gratuita de bienes a otras Administraciones ó instituciones públicas, es competencia del Pleno Municipal por mayoría absoluta.

CONSIDERANDO: Que según el artículo 54 del Texto Refundido de las disposiciones legales vigentes en materia de Régimen Local aprobado por Real Decreto Legislativo 781/1986, de 18 de abril

1. Será necesario el informe previo del Secretario, y, además, en su caso, del Interventor o de quienes legalmente les sustituyan, para la adopción de los siguientes acuerdos:

- **b)** Siempre que se trate de asuntos sobre materias para las que se exija una mayoría especial.

CONSIDERANDO el informe favorable del jefe del servicio de fiscalización.

Pl. Ingeniero Castells, 1
46980 Paterna (Valencia)
Tel: 96 137 96 00
www.paterna.es





AJUNTAMENT DE
Paterna

A la vista de lo expuesto y del informe favorable de la jefatura del área de fecha 13 de abril, y del dictamen de Comisión Informativa, el Pleno por UNANIMIDAD ACUERDA:

PRIMERO: Afectar la parcela SP (UE2) del Sector 1 al uso concreto pormenorizado de tratamiento y eliminación de residuos urbanos, mediante instalación de un ecoparque.

SEGUNDO: Ceder el uso de la parcela SP (UE2) del Sector 1 a la Entidad Metropolitana para el tratamiento de residuos EMTRE para la construcción y explotación de un ecoparque.

TERCERO: El EMTRE mantendrá el uso de la parcela mientras continúe afectada al servicio público de ecoparque. Si la parcela no se destina a la construcción del mismo o deja de prestarse el servicio, una vez construido, revertirá al Ayuntamiento con todas sus pertenencias y accesiones.

CUARTO: La eficacia de este acuerdo queda supeditada a la suscripción de un convenio entre el Ayuntamiento y el EMTRE para la construcción y explotación del Ecoparque de Paterna, en el que deberá determinarse la duración de la cesión del uso de la parcela arriba indicada.

QUINTO: Someter a información pública por plazo de quince días este acuerdo en el caso de que la cesión sea aceptada por el EMTRE.

SEXTO: Una vez formalizada la cesión proceder a su anotación en el Inventario Municipal.

19º.- **INTERVENCIÓN.-RECONOCIMIENTO EXTRAJUDICIAL DE CREDITOS N°3/16.-**
Visto que existen gastos facturados correspondientes a ejercicios anteriores, pendientes de aprobación y contabilización a 01/01/16 según relación formada por intervención, que da comienzo con la factura a nombre de GESTION Y SERVICIOS DE PATERNA, SL por importe de 902,41 euros y finaliza con la factura a nombre de MARCO TALLER CERRAJERIA, SL por importe de 656,73 euros, existiendo consignación suficiente para la aplicación del presente gasto y cuyo importe total asciende a DOS MIL CUATROCIENTOS SESENTA EUROS CON CINCUENTA Y NUEVE CENTIMOS (IVA INCLUIDO) 2.460,59 €.

CONSIDERANDO que de acuerdo con lo establecido en el art. 176.1 del R.D.L. 2/2004 del Texto refundido de la L.R.H.L.en relación con el 60.2 y 26.2.c del R.D. 500/90, y con lo dispuesto en la Base nº 23.1 a) de las de Ejecución del Presupuesto prorrogado, corresponde al Pleno de la Corporación el reconocimiento extrajudicial de obligaciones procedentes de ejercicios anteriores cuyo gasto no fue

Pl. Ingeniero Castells, 1
46980 Paterna (Valencia)
Tel: 96 137 96 00
www.paterna.es

Acta firmada electronicamente como se especifica al margen



Código seguro Verificación: 04MWM5NmQzNGMyMWJhZTg1

ACTA 6_16 Para verificar el documento acceder a: <https://sedepaterna.sede.dival.es/opencms/opencms/index.html>



AJUNTAMENT DE
Paterna

debidamente comprometido, por falta de expediente o por falta de crédito suficiente en su momento.

CONSIDERANDO que de acuerdo con lo establecido en el art. 157.1 de la L.R.H.L. con el 60.2 y 26.2.c del R.D. 500/90, corresponde al Pleno de la Corporación el reconocimiento extrajudicial de obligaciones.

CONSIDERANDO la necesidad de reconocer obligaciones procedentes de ejercicios cerrados por obras, servicios o suministros debidamente acreditados y ejecutados, habiéndose dado el Vº Bº tanto por el funcionario responsable del servicio como del concejal ponente.

CONSIDERANDO que en virtud del Acuerdo de 28 de septiembre de 2012 del Consell de la Sindicatura de Comptes (DOC: 26.10.2012), modificado por acuerdo del Consell de la Sindicatura de 22 de abril de 2014 (DOC nº 7266, de 5/5/2014), del acuerdo del reconocimiento extrajudicial de créditos que se propone, se dará cuenta a la Sindicatura.

Visto el informe favorable del jefe de servicio de Gestión Económica de fecha 14 de Abril de 2016.

Abierta deliberación, el Sr. Ochando manifiesta que no entiende por qué se incluye una factura de una encomienda de GESPA si las encomiendas se están aprobando trimestralmente. Informa que en este caso se van a abstener pero que si continúan viniendo votarán en contra pues no le parece una forma correcta de trabajar.

El Sr. Ramón, manifestó que su Grupo se abstendrá.

La Portavoz del grupo socialista explicó a qué servicio corresponde la factura así como el carácter de imprevisto del gasto.

A la vista de lo expuesto, y del informe favorable del jefe del servicio de Fiscalización, y del dictamen de Comisión Informativa, el Pleno con los votos a favor de los grupos Socialista (6), Popular (6) y PASIP (2) y las abstenciones de Compromis (6), Ciudadanos (4) y EU (1), ACUERDA:

PRIMERO.- Reconocer créditos, aprobar el gasto, en el Presupuesto de 2016, correspondientes a obligaciones asumidas por el Ayuntamiento y procedentes de ejercicios anteriores, según relación N°3/16 formada por intervención, que da comienzo con la factura a nombre de GESTION Y SERVICIOS DE PATERNA, S.L por importe de 902,41 euros y finaliza con la factura a nombre de MARCO TALLER DE CERRAJERIA, SL por importe de 656,73 euros, existiendo consignación suficiente para la aplicación del presente gasto y cuyo importe total

Pl. Ingeniero Castells, 1
46980 Paterna (Valencia)
Tel: 96 137 96 00
www.paterna.es





AJUNTAMENT DE
Paterna

asciende a DOS MIL CUATROCIENTOS SESENTA EUROS CON CINCUENTA Y NUEVE CENTIMOS (IVA INCLUIDO) **2.460,59 €**, con el siguiente detalle:

Nº factura	Nº registro	Proveedor	Concepto	Importe	Prog	Econ
F141076	3836	GESPA GESTION Y SERVICIOS DE PATERNA S.L.	DÍA EDUCACIÓN VIAL..POLICÍA LOCAL.	902,41	3340	25002
F150931	2231	GESPA GESTION Y SERVICIOS DE PATERNA S.L.	EVENTOS. EV05.01 PLACAS METALICAS ESTACIONAMIENTO PROHIBIDO. CRUCETA PLACA SEÑALIZACION. JGL 16/04/15	901,45	3340	25002
1 000092	1365	MARCO TALLER CERRAJERIA, SL	BEX BANDEJA DE EXHUMACION ACERO INOX CON BANDEJA. SPT-RODILLO DE INTRODUCCION.	656,73	1640	21001
				2.460,59		

20º.- INTERVENCIÓN.-INTERVENCIÓN.-DACION CUENTA APROBACION LIQUIDACION DEL PRESUPUESTO CORRESPONDIENTE AL EJERCICIO 2015.- Dada cuenta del Acuerdo de Junta de Gobierno Local de 30 de marzo de 2015, por el que aprueba la liquidación del presupuesto correspondiente al ejercicio 2015, que se transcribe literalmente a continuación:

"-INTERVENCIÓN.- -EXPEDIENTE APROBACION LIQUIDACION 2015

Asunto: Aprobación liquidación del presupuesto correspondiente al ejercicio 2015.

Dada cuenta del expediente de liquidación del presupuesto municipal correspondiente al ejercicio 2015, confeccionado de acuerdo con lo previsto en el art. 191 y siguientes del Real Decreto Legislativo 2/2004 de 5 de marzo por el que se aprueba el Texto Refundido de la Ley Reguladora de Haciendas Locales, (TRLRHL) Capítulo III, Secc. 3ª "Liquidación Presupuestos" del R.D. 500/1990 de 20 de abril, Orden HAP/1781/2013 de 20 de septiembre por la que se aprueba la Instrucción del modelo Normal de contabilidad Local (ICN, en vigor a partir del 1-1-2015, y considerando que:

I.- La liquidación se ha elaborado en congruencia con el Art. 191.3 TRLRHL, y contiene la documentación y objetivos definidos por el Art. 93 del R.D.500/90, que dispone al respecto:

Pl. Ingeniero Castells, 1
46980 Paterna (Valencia)
Tel: 96 137 96 00
www.paterna.es

Acta firmada electronicamente como se especifica al margen



Código seguro Verificación: 04MWM5NmQzNGMyMWJhZTg1

ACTA 6_16 Para verificar el documento acceder a: <https://sedepaterna.sede.dival.es/opencms/opencms/index.html>



AJUNTAMENT DE
Paterna

La liquidación del presupuesto pondrá de manifiesto:

1. Acta de Arqueo fondos líquidos a 31-12-2015.

2.- Respecto del presupuesto de gastos, y para cada partida presupuestaria, los créditos iniciales, sus modificaciones y los créditos definitivos, los gastos autorizados y comprometidos, las obligaciones reconocidas, los pagos ordenados y los pagos realizados. (Mod. L088).

3.- Respecto del presupuesto de ingresos, y para cada concepto, las previsiones iniciales, sus modificaciones y las previsiones definitivas los derechos reconocidos y anulados así como los recaudados netos. (Mod. L0089).

Como consecuencia de la liquidación del presupuesto deberán determinarse:

- Los derechos pendientes de cobro y las obligaciones pendientes de pago de presupuesto corriente, cerrados y la información sobre operaciones no presupuestarias de naturaleza deudora y acreedora a 31 de diciembre. (Mod. L088, L089, M126, M127, M128, CNP M109 a M112).
- El resultado presupuestario del ejercicio. (Mod L090).
- Los remanentes de crédito. (Mod. L088).
- El remanente de tesorería. (Mod. M136)."

II.- En la cuantificación de los derechos (deudores) y obligaciones (acreedores) pendientes de pago a 31 de diciembre y determinación del "Remanente de Tesorería para gastos generales", se deduce, en cuanto a los deudores del remanente de tesorería total, pendientes de cobro a 31-12 (M-128), los considerados de dudoso cobro, de acuerdo con el artº 103.2 RD 500/90, cuantificados de acuerdo con la base 58.2 a) redactada conforme Art. Art 193 Bis del TRLRHL. En 15.186.593,28 €, y cuyo detalle de acuerdo al informe incorporado al expediente se transcribe:

CALCULO DUDOSO COBRO AVANCE EJEC. EJERCICIO - 2015			
AÑO	PTE. COBRO M-128	PORCENTAJE DUDOSO COBRO S/BASE 58- 2 a)	TOTAL DUDOSO COBRO
2000	256.207,00	100%	256.207,00
2001	69.142,83	100%	69.142,83
2002	0,00	100%	0,00
2003	57.903,53	100%	57.903,53
2004	105.370,21	100%	105.370,21

Pl. Ingeniero Castells, 1
46980 Paterna (Valencia)
Tel: 96 137 96 00
www.paterna.es

Acta firmada electronicamente como se especifica al margen



Código seguro Verificación: 04MWM5NmQzNGMyMWJhZTg1

ACTA 6_16 Para verificar el documento acceder a: <https://sedepaterna.sede.dival.es/opencms/opencms/index.html>



AJUNTAMENT DE
Paterna

2005	28.420,08	100%	28.420,08
2006	215.308,11	100%	215.308,11
2007	251.750,67	100%	251.750,67
2008	557.592,93	100%	557.592,93
2009	1.248.807,38	100%	1.248.807,38
2010	1.747.915,63	75%	1.310.936,72
(*)2010	716.484,66	85%	609.011,96
2011	3.262.376,69	75%	2.446.782,52
(*)2011	493.977,39	85%	419.880,78
2012	1.760.385,79	50%	880.192,90
(*)2012	289.121,71	85%	245.753,45
2013	9.909.117,21	25%	2.477.279,30
(*)2013	424.820,85	85%	361.097,72
(**)2013	86.447,34	100%	86.447,34
2014	5.204.366,60	25%	1.301.091,65
(*)2014	385.289,18	85%	327.495,80
TOTAL ...	27.070.805,79		13.256.472,89

(***)2015	12.867.469,28	15%	1.930.120,39
TOTAL ESTIMACION DUDOSO COBRO			15.186.593,28

(*) Concepto 39100-39120-39190 MULTAS S/ BASES: DUDOSO COBRO 85%

(**) Como medida de precaución y prudencia se estima como dudoso cobro los DR repercutidos en concepto de intereses operación de crédito ICO por facturas pendientes de pago de SUMPA RDL 4/2012, ejercicios cerrados. La Mercantil se halla en proceso de liquidación y en consecuencia no se ha generado repercusión de derechos por reintegro en el ejercicio 2014.

(***) Estimación por parte del Departamento de Intervención como mediad de prudencia sobre recursos pendientes de cobro ejercicio que se liquida.

III.- Se valoran las desviaciones positivas y negativas del ejercicio, según el siguiente desglose:

Pl. Ingeniero Castells, 1
46980 Paterna (Valencia)
Tel: 96 137 96 00
www.paterna.es

Acta firmada electronicamente como se especifica al margen



Código seguro Verificación: 04MWM5NmQzNGMyMWJhZTg1

ACTA 6_16 Para verificar el documento acceder a: <https://sedepaterna.sede.dival.es/opencms/opencms/index.html>



AJUNTAMENT DE
Paterna

ESTADO DE DESVIACIONES DE FINANCIACIÓN EJERCICIO 2015									
RAA									
Proyecto					Desviaciones de financiación				
Ej.	R.	Prog	Proy	Descripción	Econ.	Desviaciones del ejercicio	Desviaciones acumuladas		
						positivas	negativas	positivas	negativas
2011	s	3410	3200	Polideport. Loma Larga	62200			24.060,51	
2014	s	1530	1403	Reparación viales	61900		270.421,50		270.421,50
2015		2410	1515	Taller empleo Los Molinos IV	13100	48.773,27		48.773,27	
2015		3200	1559	Xarxa llibres	48100	255.384,40		255.384,40	
2015		4330	1541	Salario Joven	13100	5.887,52		5.887,52	
2014		1550	1516	Obras de ejecución	22699	469.242,31		469.242,31	
2015		1550	16*	Obras de ejecución	22699	61.229,37		61.229,37	
2014			0001	inversiones		25.025,84		25.025,84	
2015			0002	Ingresos Aprovechamiento urbanístico	397*	173.727,73		173.727,73	
2015			0003	Tasa reposición arbolado	32908	202.567,16		202.567,16	
						1.241.837,60	270.421,50	1.265.898,11	270.421,50
(1) Ejecuciones subsidiarias según detalle en anexo									
(2) Ingresos aprovechamiento (DRN)									
			2014	32.420,17					
			2015	141.307,56					
			Total	173.727,73					

IV.- A 31/12/15 la cuenta 4130 "Acreedores por obligaciones devengadas con anterioridad a fin de ejercicio y pendientes de aplicar al presupuesto", presenta un saldo de 1.865.138,66 €.

Cuenta	Concepto	Importe
4130	Obligaciones pendientes de aplicación	1.865.138,66 €.

Pl. Ingeniero Castells, 1
46980 Paterna (Valencia)
Tel: 96 137 96 00
www.paterna.es

Acta firmada electronicamente como se especifica al margen



Código seguro Verificación: 04MWM5NmQzNGMyMWJhZTg1

ACTA 6_16 Para verificar el documento acceder a: https://sedepaterna.sede.dival.es/opencms/opencms/index.html



AJUNTAMENT DE
Paterna

La cuantificación del Remanente de Tesorería para gastos generales a 31-12-2015, se determina de acuerdo al Mod. M136, donde no queda integrado y en consecuencia agregado en la cuantificación final el saldo de OPA (cuenta 4130).

V.- El Resultado presupuestario, se cuantifica de acuerdo con los Art. 96 y 97 del RD 500/90, mod L089

El resultado presupuestario se completa y corrige de acuerdo con las devoluciones, anteriormente cuantificadas.

VI.- Los remanentes a incorporar al ejercicio 2016, (Acuerdos Junta de Gobierno de 15/01/16, 08/02/2016 y 07/03/16 respectivamente), según su cuantificación y modo de financiación, quedan detallados en el cuadro siguiente:

AJUNTAMENT DE PATERNA

Proyecto de incorporación de remanentes de crédito n.º 1 de 2016

Proyecto					Financiación							
El.	Pres.	Prov.	Descripción Proyecto	Econ.	Remanentes de crédito	Remanente para Gastos Generales	Remanente afectado	Aplicaciones presup.	Otros ingresos	Aplicaciones presup.	Total financiación	Proyecto donde se incorpora
2015	2410	1567	P. Empleo Conjunto 15/16	13100	195.865,49	86.428,60		87000	92.179,45	45090		
2015	2210	1567	P. Empleo Conjunto 15/16	16000	74.922,01	0,00			92.179,45	46100	270.787,50	1567
2015	2410	1515	Taller de Empleo Los Molinos IV	13100	107.975,49							
2015	2410	1515	Taller de Empleo Los Molinos IV	16000	69.408,11							
2015	22699	1515	Taller de Empleo Los Molinos IV	22699	43.539,43				221.013,03	45090	221.013,03	1515
2015	2210	1405	P. Empleo Conjunto 14/15	16000	107.691,08	107.691,08		87000			107.691,08	
2015	2210	1405	P. Empleo Conjunto 14/15	13100	70.676,62	70.676,62		87000			70.676,62	1405
2015	3200	1559	Forma Libres	48100	555.384,40	300.000,00	255.384,40	87000 + 87010			555.384,40	1559
2015	4330	1541	Salario Joven	13100	3.916,20							
	4330	1541	Salario Joven	16000	1.971,23		5.887,52	87010			5.887,52	1541
					1.231.440,15	564.796,30	261.271,92		405.371,93		1.231.440,15	

INCORPORACION DE REMANENTES N° 2

IFS FINANCIADO CON CARGO A LA LINEA DE SUBVENCIÓN DE DIPUTACIÓN DE VALENCIA

Pl. Ingeniero Castells, 1
46980 Paterna (Valencia)
Tel: 96 137 96 00
www.paterna.es

Acta firmada electrónicamente como se especifica al margen



Código seguro Verificación: 04MWM5NmQzNGMyMWJhZTg1

ACTA 6_16 Para verificar el documento acceder a: <https://sedepaterna.sede.dival.es/opencms/opencms/index.html>



AJUNTAMENT DE
Paterna

MODIFICACIÓN PTO n° 7 PRORROGADO A 1-1-2016 incorporacion remanentes N° 2.								
Junta Gobierno Local, SESIÓN de 08-Febrero-2016								
Proyecto					FINANCIACION			
Ej.	Prog.	Descripción IFS Diputacion	Econ.	Remanentes de crédito	Remanente afectado	Aplicaciones presup.	Total financiación	Proyecto donde se incorpora
2015	1550	Vias publicas	60900	13.175,93				
2015	1550	Vias publicas	61900	13.552,00				
2015	1550	Vias publicas	61900	221.185,89				
2015	1550	Vias publicas	61900	176.229,78				
2015	1550	Vias publicas	61900	172.880,48				
2015	1610	Saeamiento, abastecimiento y distrib aguas	61900	233.617,42				
2015	1610	Saeamiento, abastecimiento y distrib aguas	61900	157.726,59				
2015	9330	Gestion del Patrimonio	61900	41.658,00				
2015	9330	Gestion del Patrimonio	63200	71.763,71				
2015	9330	Gestion del Patrimonio	63200	255.157,98				
2015	9330	Gestion del Patrimonio	63200	21.583,05				
2015	9330	Gestion del Patrimonio	63200	17.374,65				
2015	9330	Gestion del Patrimonio	63200	11.019,57				
2015	9330	Gestion del Patrimonio	63200	6.492,39				
2015	9330	Gestion del Patrimonio	63200	85.511,01				
2015	9330	Gestion del Patrimonio	63200	29.662,36				
				1.528.590,81	1.528.590,81	76100	1.528.590,81	1606

IFS FINANCIADO CON CARGO A R.T.G.G. LIQUIDACIÓN DE 2.014.

Acta firmada electronicamente como se especifica al margen



Código seguro Verificación: 04MWM5NmQzNGMyMWJhZTg1

ACTA 6_16 Para verificar el documento acceder a: <https://sedepaterna.sede.dival.es/opencms/opencms/index.html>



AJUNTAMENT DE
Paterna

MODIFICACIÓN PTO n° 7 PRORROGADO A 1-1-2016 incorporación remanentes N° 2.									
Junta Gobierno Local, SESIÓN de 08-Febrero-2016									
Proyecto					FINANCIACION				
Ej.	Prog.	Descripción IFS R.T.G.G.	Econ.	Remanentes de crédito	Remanente afectado	Aplicaciones presup.	Total financiación	Proyecto donde se incorpora	
2015	1530	Vías Publicas	60900	27.585,58	27.585,58	87000	27.585,58	1607	
2015	1530	Vías Publicas	60900	51.204,97	51.204,97	87000	51.204,97	1608	
2015	1530	Vías Publicas	60900	5.275,58	5.275,58	87000	5.275,58	1609	
2015	1530	Vías Publicas	61900	31.515,25	31.515,25	87000	31.515,25	1610	
2015	1530	Vías Publicas	61900	779.028,25	779.028,25	87000	779.028,25	1611	
2015	1530	Vías Publicas	61900	31.903,63	31.903,63	87000	31.903,63	1612	
2015	1530	Vías Publicas	61900	35.071,85	35.071,85	87000	35.071,85	1613	
2015	1610	Saneamiento, Abastecimiento y distrib de aguas,	61900	1.119.040,38	1.119.040,38	87000	1.119.040,38	1614	
2015	9330	Gestión del Patrimonio	62200	748.966,07	748.966,07	87000	748.966,07	1615	
2015	9330	Gestión del Patrimonio	62200	72.848,75	72.848,75	87000	72.848,75	1616	
2015	9330	Gestión del Patrimonio	62200	167.377,82	167.377,82	87000	167.377,82	1617	
2015	9330	Gestión del Patrimonio	62200	296.249,99	296.249,99	87000	296.249,99	1618	
2015	9330	Gestión del Patrimonio	62300	26.708,77	26.708,77	87000	26.708,77	1619	
2015	9330	Gestión del Patrimonio	62300	44.165,00	44.165,00	87000	44.165,00	1620	
2015	9330	Gestión del Patrimonio	63200	11.954,80	11.954,80	87000	11.954,80	1621	
2015	9330	Gestión del Patrimonio	63200	27.999,00	27.999,00	87000	27.999,00	1622	
2015	9330	Gestión del Patrimonio	63200	42.859,56	42.859,56	87000	42.859,56	1623	
				3.519.755,25	3.519.755,25		3.519.755,25		

INCORPORACION DE REMANENTES N° 3

Propuesta de incorporación de remanentes de crédito 2016										
Proyecto						Financiación				
Ej.	R.	Prog.	Proy.	Descripción Proyecto	Econ.	Remanentes de crédito	Remanente afectado (87000)	Nuevos ingresos	Aplicaciones presup.	Total financiación
2011	s	3410	3200	Polideport. Lloma Larga	62200	24.060,51	24.060,51			24.060,51
2014		1550	1403	Reparación de viales	61900	29.578,50		29.578,50	76100	29.578,50
2015		3410	1507	Caldera Biomasa Piscina La Canyada	62300	63.404,21	23.881,27	39.522,94	76100	63.404,21
2014		1550	1516	Obras de ejecución subsidiaria (I)	22699	469.242,31				469.242,31
2015		1550		Obras de ejecución subsidiaria 2015 (I)	22699	61.229,37				61.229,37
2015		9200		Maquinaria e instalaciones	63300	15.208,50	15.208,50			15.208,50
2015		9200		Equipos procesos modernización	62600	21.398,85	21.398,85			21.398,85
2015		9330		Maquinaria e instalaciones	62300	44.165,00	44.165,00			44.165,00
2015		9330		Edificios y otras construcciones	63200	11.549,88	11.549,88			11.549,88
2015		1530	1538	Accesibilidad vial La Canyada 2015	61900	300.000,00		300.000,00	76100	300.000,00
						1.039.837,13	140.264,01	369.101,44		530.471,68
										1.039.837,13

(I) Ejecuciones subsidiarias según detalle en anexo

Queda pendiente de incorporar IFS por importe de 5.195.371,43, a financiar Remanente afectado 2014 con cargo RTGG acumulada 2015.

VII.- La competencia para aprobar la liquidación del Presupuesto Municipal corresponde a la Alcaldía-Presidencia, art. 191.3 TRLHL, habiéndose delegado ésta en la Junta de Gobierno Local mediante Decreto 2085 de 19 de junio de 2015.

Pl. Ingeniero Castells, 1
46980 Paterna (Valencia)
Tel: 96 137 96 00
www.paterna.es

Acta firmada electronicamente como se especifica al margen



Código seguro Verificación: 04MWM5NmQzNGMyMWJhZTg1

ACTA 6_16 Para verificar el documento acceder a: <https://sedepaterna.sede.dival.es/opencms/opencms/index.html>



AJUNTAMENT DE
Paterna

CONSIDERANDO, los Informes del Sr. Interventor de fechas 2 de marzo de 2015 y 27 de febrero de 2015 respectivamente y que obran en el expediente de su razón,

Visto el Informe del Interventor Acctal. de 29 de marzo de 2016.

SE PROPONE a la Junta de Gobierno Local la adopción del siguiente Acuerdo:

PRIMERO.- Aprobar la liquidación del presupuesto correspondiente al ejercicio 2015, cuantificada, de acuerdo con el siguiente resumen:

A la vista de lo expuesto y de la propuesta de acuerdo del Jefe del Área de Gestión Económica Presupuesta de fecha 27 de febrero de 2015 que obra en el expediente de su razón, la Junta de Gobierno Local, por unanimidad acuerda:

PRIMERO.- Aprobar la liquidación del presupuesto correspondiente al ejercicio 2014, cuantificada, de acuerdo con el siguiente resumen:

1.A) ESTADO DEL REMANENTE DE TESORERIA.- M136:

COMPONENTES	IMPORTES 2015
1 (+) FONDOS LIQUIDOS EN LA TESORERÍA	23.343.875,05
2 (+) DERECHOS PENDIENTE COBRO	39.946.167,13
De presupuesto corriente	12.867.469,28
De presupuestos cerrados	27.070.805,79
De operaciones no presupuestarias	7.892,06
3 (-) OBLIGACIONES PENDIENTES DE PAGO	8.086.229,58
De presupuesto corriente	3.924.364,46
De presupuestos cerrados	188.148,09
De operaciones no presupuestarias	3.973.717,03
4 (+) PARTIDAS PENDIENTES DE APLICACION	-4.239.026,06
Cobros realizados ptes de aplicación definitiva	4.409.113,74
Pagos realizados ptes de aplicación definitiva	170.087,68
I. REMANENTE DE TESORERIA TOTAL (1+2+3+4)	50.964.786,54
II. SALDOS DE DUDOSO COBRO	15.186.593,28
III. EXCESO DE FINANCIACIÓN AFECTADA	1.265.898,11
IV. REMANENTE DE TESORERÍA PARA GASTOS GENERALES (I-II-III)	34.512.295,15

Pl. Ingeniero Castells, 1
46980 Paterna (Valencia)
Tel: 96 137 96 00
www.paterna.es

Acta firmada electronicamente como se especifica al margen



Código seguro Verificación: 04MWM5NmQzNGMyMWJhZTg1

ACTA 6_16 Para verificar el documento acceder a: https://sedepaterna.sede.dival.es/opencms/opencms/index.html



AJUNTAMENT DE
Paterna

1.B) ESTADO DE LIQUIDACIÓN DEL PRESUPUESTO:
RESULTADO PRESUPUESTARIO L-090

CONCEPTOS	DERECHOS RECONOCIDOS NETOS (Ingresos)	OBLIGACIONES RECONOCIDAS NETAS (Gastos)	AJUSTES	RESULTADO PRESUPUESTARIO
a. Operac. corrientes	59.245.762,21	40.346.604,88		18.899.157,33
b. Otras operaciones no financieras	449.883,94	5.114.780,63		-4.664.896,69
1. Total operaciones no financieras (a+b)	59.695.646,15	45.461.385,51		14.234.260,64
c. Activos financieros	0.00	0.00		0.00
d. Pasivos financieros	0.00	2.328.105,53		-2.328.105,53
2. Total operaciones financieras (c+d)	0.00	2.328.105,53		2.328.105,53
RESULTADO PRESUPUESTARIO DEL EJERCICIO	59.695.646,15	47.789.491,04		11.906.155,11
AJUSTES:				
3.(+) Créditos gastados financiados con remanente de tesorería para gastos generales			31.935,84	
4.(+)Desviaciones de financiación negativas del ejercicio			270.421,50	
5.(-)Desviaciones de financiación positivas del ejercicio			1.241.837,60	
TOTAL AJUSTES			-939.480,26	-939.480,26
RESULTADO PRESUPUESTARIO AJUSTADO				10.966.674,85

SEGUNDO: Aprobar los estados de liquidación que conforman el expediente, acta de Arqueo de 1-1 al 31-12 2015.

Pl. Ingeniero Castells, 1
46980 Paterna (Valencia)
Tel: 96 137 96 00
www.paterna.es

Acta firmada electronicamente como se especifica al margen





AJUNTAMENT DE
Paterna

TERCERO: Remitir copia de la presente liquidación a la Administración del Estado y Comunidad Autónoma de acuerdo con lo previsto en el art. 193.5 del Real Decreto Legislativo 2/2004 de 5 de marzo por el que se aprueba el Texto Refundido de la Ley Reguladora de las Haciendas Locales.

Procédase con posterioridad a la remisión del presente acuerdo a la Administración del Estado y Comunidad Autónoma, conforme lo dispuesto en el Art. 193 5. Del TRLRHL, y incorporación hasta el 29 de abril al MINHAP a través de la Oficina virtual.

CUARTO: Dar cuenta al Pleno en la primera Sesión que se celebre de conformidad con el art. 90.2 del R.D. 500/1990 de 20 de abril."

Abierta deliberación, el Sr. Ochando del Grupo de Ciudadanos pide aclaraciones acerca de las deudas con la Diputación a que alude el informe del Sr. Interventor.

El Sr. Ramón señaló que el hecho de que una Administración tenga deudas no es signo de eficiencia, puesto que hay que prestar servicios de calidad.

Se solicita por el Sr. Ferri que se indique por el interventor el importe del superávit respondiendo el Sr. Interventor accidental que descontando cinco millones de las I.F.S., aproximadamente podría cifrarse en doce millones.

El Sr. Alcalde aclaró que este superávit tiene destinos tasados por ley, informando que se ha reducido la deuda en un 4% y que no obstante existen otras deudas importantes que están ahí como la de la "superguardería" de 8 millones, la Sumpa de unos 40 millones, y un millón para la guardería de Fuente del Jarro.

El Sr. Ramón, agradece las explicaciones pero considera que no habría que llegar a una situación de superávit, ya que debe destinarse créditos a satisfacer necesidades que están ahí porque hay muchísimas que no admiten más demora.

A la vista de la cual, el Pleno se da por enterado.

21°.-OFICINA DE SECRETARÍA.-SECRETARÍA GENERAL.- PROPUESTA PRESENTADA POR EL GRUPO POPULAR, AL AMPARO DE LO PREVISTO EN EL ART. 116 DE LA LEY 8/2010 PARA SU DEBATE Y VOTACIÓN EN PLENO: REDUCCIÓN DEL TIPO IMPOSITIVO DEL I.B.I..

Por la Sra. Ferre del Grupo Popular, se da lectura a la siguiente propuesta:

"REDUCCIÓN DEL TIPO IMPOSITIVO DEL IBI AL MÍNIMO LEGAL (0,40).

Pl. Ingeniero Castells, 1
46980 Paterna (Valencia)
Tel: 96 137 96 00
www.paterna.es





AJUNTAMENT DE
Paterna

EXPOSICIÓN DE MOTIVOS:

En el año 2006, momento álgido del precio de la vivienda, el entonces alcalde de Paterna, Francisco Borruey Palacios, solicitó a la Dirección General del Catastro una valoración colectiva de carácter general que supuso un incremento ingente de los valores catastrales en todo el municipio. Debido a la cuantía de ese incremento, la aplicación de estos nuevos valores se realizaría escalonadamente en 10 años, a razón de un incremento del 10% anual.

El Partido Socialista abandona la alcaldía en 2007 dejando, por tanto un IBI al alza que sólo podía ser corregido mediante la reducción del tipo impositivo, motivo por el cual el gobierno del Partido Popular fue reduciéndolo del 0,78 vigente en 2006 al 0,48 actual, si bien es cierto que en el año 2012 se incrementó del 0,51 al 0,58, siendo ésta una de las medidas complicadas que tuvo que afrontar el Gobierno Popular para garantizar la estabilidad del Ayuntamiento de Paterna durante la crisis económica. No obstante, el 26 de octubre de 2011 el Pleno del Ayuntamiento acordó solicitar a la Dirección General del Catastro la elaboración de una nueva valoración colectiva de carácter general (revisión catastral) por haber diferencias sustanciales entre los valores actuales de mercado y los que sirvieron de base para la vigente ponencia. Dicha solicitud tuvo su entrada en Catastro el 21 de diciembre de 2011 y tenía por objetivo equilibrar los valores catastrales al precio real del mercado inmobiliario que había caído en más de un 50% en muchos casos desde el inicio de la crisis económica en 2008.

La respuesta del Catastro fue indicar que, dado que no se iban a realizar revisiones catastrales de forma inminente, transitoriamente el Ayuntamiento podía acogerse a una reducción de los valores catastrales del 20%. El Ayuntamiento de Paterna se acogió a dicha opción tras aprobarse por el pleno municipal en 31 de enero de 2013. Este hecho ya suponía una rebaja directa sobre el coste del IBI, pero como dicha medida era considerada insuficiente por el gobierno municipal del Partido Popular, se procedió a reducir el tipo impositivo del IBI del 0,58 de 2013 al 0,54 para 2014 y al 0,48 para 2015. Pese a ello y con mayor motivo tras la decisión del gobierno de socialista en el ejercicio vigente de no continuar con el camino de reducción del IBI emprendido por el gobierno del Partido Popular en los pasados años, el IBI sigue resultando una carga excesiva para los vecinos del municipio, siendo su reducción una de las principales reivindicaciones vecinales.

Teniendo en cuenta que la reducción del IBI es una medida universal que aliviaría a todas las familias de Paterna incluso a aquellos que viven de alquiler pero tienen por contrato hacerse cargo de este impuesto y considerando especialmente la buena situación de la

Pl. Ingeniero Castells, 1
46980 Paterna (Valencia)
Tel: 96 137 96 00
www.paterna.es

Acta firmada electronicamente como se especifica al margen



Código seguro Verificación: 04MWM5NmQzNGMyMWJhZTg1

ACTA 6_16 Para verificar el documento acceder a: <https://sedepaterna.sede.dival.es/opencms/opencms/index.html>



AJUNTAMENT DE
Paterna

hacienda municipal tras la liquidación del ejercicio 2015 con una remanente de tesorería para gastos generales de 34.512.295 euros.

ACUERDOS:

1.- Reducción del tipo impositivo del IBI al mínimo legal exigible (0,40).

2.- Exigir el pago del IBI pendiente a la Generalitat Valenciana así como a las entidades bancarias que no están al día del pago de este impuesto".

Tras la lectura, la Sra. Ferre por el grupo Popular, comienza diciendo que el Sr. Alcalde en el Pleno un día dijo que para él la prioridad son los vecinos y que sin embargo dice que ellos nunca dijeron que iban a bajar el IBI; procede no obstante a leer noticias de prensa con afirmaciones del Alcalde respecto de la bajada del IBI. Recordó que el PP bajó el IBI del 0,78 al 0,48 y que en 26/10/2011 pidieron la revisión catastral pero como no se concedió, se acogieron a una reducción del 20% y no del 8% como ahora propone el Alcalde, por lo que insiste en la reducción del IBI al 0,40.

La Portavoz del Grupo PASIP, Sra. Serrano manifestó su disgusto por el hecho de no habérseles entregado los informes de intervención con la antelación debida a los concejales máxime cuando ya estaban hechos, reteniéndose hasta la Junta de Portavoces del día de hoy lo que no le parece correcto. Afirmó que contrasta con el argumento que le dieron a los vecinos respecto del hecho de no traer al Pleno aún el convenio de la Coma, alegando que es porque los grupos lo presentaron sin informes, en cambio en este asunto los informes se dan sin ninguna antelación. Por todo ello anunció la abstención de su Grupo.

El Sr. Ochando pregunta a Secretaría si los informes constaban o debían constar en el expediente, procediendo secretaria a dar lectura del contenido del informe de secretaria en concreto del artículo 87 del ROM, que dispone que *"las propuestas de resolución presentadas en tiempo y forma, deberán ser debatidas y votadas en la sesión que corresponda, disponiéndose por la Alcaldía lo conveniente para que se emitan los **informes previos necesarios** para llevar el asunto a decisión plenaria. En cualquier caso será necesario incorporar informe del jefe de la dependencia y en su caso informe técnico. Se evacuarán asimismo informes de Intervención y/o Secretaria si el asunto lo requiriese. La tramitación de estos expedientes **se substanciará con carácter de urgencia**, de conformidad con la normativa aplicable en materia de procedimiento administrativo común"*.

Pl. Ingeniero Castells, 1
46980 Paterna (Valencia)
Tel: 96 137 96 00
www.paterna.es

Acta firmada electronicamente como se especifica al margen



Código seguro Verificación: 04MWM5NmQzNGMyMWJhZTg1

ACTA 6_16 Para verificar el documento acceder a: <https://sedepaterna.sede.dival.es/opencms/opencms/index.html>



AJUNTAMENT DE
Paterna

El Sr. Ramón manifiesta que debería haberse incorporado el informe porque son de fecha anterior al día en que se dieron a conocer, por lo que pide que se retire.

La Sra. Ferre informa que mantendrán la propuesta.

El Sr. Alcalde aclara que se ha dado a las 13 horas del día de hoy el informe que es de dos hojas, por lo que considera que hubo tiempo de leerlo. Respecto a la propuesta señala que puede llevar al Ayuntamiento a la inestabilidad presupuestaria y recuerda que debe acometerse la solución de los problemas y deudas que dejó el PP.

El Sr. Ochando insiste en que si el informe lo tienen desde el día 21, quiere saber cuál es la razón de que lo retengan hasta hoy. Pregunta también si tienen cuantificada la cifra que supone la bajada.

El Sr. Ramón insiste, a la vista del informe del Interventor, que se retire esta propuesta porque según se señala se puede entrar en inestabilidad presupuestaria.

El Sr. Alcalde informa que en el programa electoral hablan siempre de impuestos justos, no de bajar el IBI, sino que consideran más justo que se actualicen los valores de los inmuebles y sobre ellos se graven; y que lo que va a hacer este Gobierno es atender las recomendaciones de Catastro y aceptar la rebaja ofrecida que beneficia a todos, sin que ello implique que renuncien a la revisión.

La Sra. Ferre dijo que no se va a retirar la propuesta, que considera que debe bajarse el IBI al 0,40 y que su Grupo solicitó la revisión catastral el 26/10/11 que entro el 29/10/11 en Catastro y que la respuesta fue que se podían acoger a la rebaja del 20% que es lo que se realizó. Por ello, criticó a "esa izquierda tan progresista que salva personas" pero que se niega a la rebaja que propone el PP por lo que seguirán insistiendo.

Sometida a votación la propuesta, es rechazada con los votos a favor de la misma de los Grupos Popular (6) y Ciudadanos (4), en contra de los Grupos Socialista (6), Compromís (6) y EU (1) y la abstención del Grupo PASIP (2).

22º.-OFICINA DE SECRETARÍA.-SECRETARIA GENERAL.- PROPUESTA PRESENTADA POR EL GRUPO CIUDADANOS, AL AMPARO DE LO PREVISTO EN EL ART. 116 DE LA LEY 8/2010 PARA SU DEBATE Y VOTACIÓN EN PLENO: MODIFICACIONES PRESUPUESTARIAS.

Seguidamente se da lectura de la siguiente propuesta por el Sr. Ochando que plantea simultáneamente una enmienda de sustitución, transcribiéndose ambas a continuación:

Pl. Ingeniero Castells, 1
46980 Paterna (Valencia)
Tel: 96 137 96 00
www.paterna.es





AJUNTAMENT DE
Paterna

"Visto que los presupuestos de 2016 corresponden a una prórroga de los presupuestos de 2015, motivo por el cual se han prorrogado los créditos iniciales de las Partidas presupuestarias.

Teniendo en cuenta que se han realizado una veintena de modificaciones presupuestarias a cargo de superávit sobre diferencia de créditos prorrogados, y que casi está agotado ése importe.

Considerando que se puede mejorar la gestión del presupuesto Municipal, el Grupo Municipal Ciudadanos Paterna propone se inicie expediente de las siguientes modificaciones presupuestarias:

CREDITOS A MINORAR

PROG	DESC. PROGRAMA	ECON	C			
0110	Deuda Publica	3100	Ir			
0110	Deuda Publica	91300	A			
			T			

CREDITOS A AUMENTAR

PROG	DESC. PROGRAMA	ECON			
1522	Conserv. Rehab. Edificac.	48208			
4330	Desarrollo Empresarial	48200			
3230	Funcionamiento centros	48100			
2410	Fomento de empleo	48409			
1350	Proteccion Civil	23301			
1350	Proteccion Civil	22104			
3410	Prom. Fom. Deporte	48403			

Con estas modificaciones presupuestarias, reactivaríamos los siguientes expedientes:

- Importe destinado a la Rehabilitación de Viviendas.
- Crear partida presupuestaria para el Concurso de I+D+I, aprobado por unanimidad en pleno.
- Aumento del importe para becas y educación.
- Aumento de la partida destinada a cheque empleo.

Pl. Ingeniero Castells, 1
46980 Paterna (Valencia)
Tel: 96 137 96 00
www.paterna.es

Acta firmada electronicamente como se especifica al margen



Código seguro Verificación: 04MWM5NmQzNGMyMWJhZTg1

ACTA 6_16 Para verificar el documento acceder a: <https://sedepaterna.sede.dival.es/opencms/opencms/index.html>



- Aumento para formación y vestuario de los miembros de Protección Civil.
- Destinar dinero al funcionamiento ordinario de las jUntas de Barrio.
- Desarrollar un plan de control de plagas contra procesionaria, Tomicus, etc..."

ENMIENDA:

CREDITOS A MINORAR

PROG	DESC. PROGRAMA	ECON C			
0110	Deuda Publica	3100 Ir			
0110	Deuda Publica	91300 A			
		T			

Por la Siguiente:

NUEVOS CRÉDITOS A MINORAR.

[illegible]

Abierta deliberación el Sr. Alcalde, señala que el informe que se les entregó en Junta de Portavoces ya indica los riesgos de esta propuesta y que también se lo dijeron cuando presentó la Moción.

El Sr. Ochoando, señaló que sería necesario más diálogo y que todo el diálogo que tuvo fue media hora antes de incluir el punto en el orden del día, una advertencia diciendo que "si no retiraban el punto

Pl. Ingeniero Castells, 1
46980 Paterna (Valencia)
Tel: 96 137 96 00
www.paterna.es

Acta firmada electronicamente como se especifica al margen



Código seguro Verificación: 04MWM5NmQzNGMyMWJhZTg1

ACTA 6 16 Para verificar el documento acceder a: <https://sedepaterna.sede.dival.es/opencms/opencms/index.html>



AJUNTAMENT DE
Paterna

sacarían un informe del Interventor"; que no le parecen formas correctas de actuar y que le gustaría que explicara a los vecinos porqué no quieren dotar con dinero las becas, rehabilitación de viviendas, cheques empleo, etc.

El Sr. Ramón propone que se retire a la vista del informe de Intervención.

El Sr. Alcalde se refiere al informe del Interventor accidental, recalcando que sería imprudente acometer la propuesta que proponen.

El Sr. Ochando manifiesta que esta propuesta además estaba en el proyecto de presupuesto del alcalde y que los informes sobre ella no se incorporaron al expediente como debía. No obstante, a efectos de que pueda estudiarse y salir adelante acepta que quede sobre la mesa incorporándose al siguiente Pleno.

23°.-OFICINA DE SECRETARÍA.-SECRETARIA GENERAL.-DACIÓN CUENTA POR PARTE DE ALCALDÍA DE ASUNTOS DE INTERÉS MUNICIPAL:

I) DACIÓN CUENTA DE LA EVOLUCIÓN DEL DESEMPLEO EN EL TÉRMINO MUNICIPAL DE PATERNA.

Dada cuenta del informe emitido en fecha 14 de abril de 2016 por el área de garantía social y empleo, en el que se da cuenta de la estimación de la tasa de desempleo a partir de fuentes del Padrón Municipal y SERVEF así como de las contrataciones por tipología, sexo y sectores publicados por el SEPE y el SERVEF, así como los datos de desempleados y contratos de la provincia de Valencia y afiliaciones a la seguridad Social, el Pleno se da por enterado.

II) DACIÓN CUENTA ESTADO EJECUCIÓN AL PRESUPUESTO PRORROGADO A 31/03/2016.

Dada cuenta del dictamen de la Comisión Informativa Permanente de Gobierno Abierto, Transparencia y Empleo de fecha 22 de abril, el Pleno queda enterado del estado de ejecución del presupuesto prorrogado, según informe del Jefe del área en funciones, Sr. Alcón, que remite los siguientes documentos:

Estado de ejecución de ingresos y gastos corrientes.

Resumen por capítulos ingresos y gastos.

Estado de Tesorería (deducida de la contabilidad municipal de 1/01/2016 a 31/03/2016).





AJUNTAMENT DE
Paterna

24°.-OFICINA DE SECRETARÍA.- CONTROL Y FISCALIZACIÓN DE LA ACTUACIÓN DE LOS ÓRGANOS DE GOBIERNO (ARTº 46.2.E LRBRL) :

I) DACIÓN CUENTA DE LOS DECRETOS DE ALCALDÍA Y CONCEJALES CON FACULTADES DELEGADAS DEL Nº1180 DE 22/03/2016 AL Nº1478 DE 20/04/2016.- El Pleno se da por enterado.

II) DACIÓN CUENTA DE LAS ACTAS DE LA JUNTA DE GOBIERNO LOCAL Nº 9, 10, 11, 12, 13 Y 14/2016, DE FECHA 14, 17, 23 Y 30 DE MARZO, Y 1 Y 11 DE ABRIL, RESPECTIVAMENTE.- El Pleno se da por enterado.

III) INFORME DE INTERVENCIÓN EN CUMPLIMIENTO DE LO DISPUESTO EN EL ART. 218 DEL TRLHL (REDACCIÓN DADA POR LA LEY 27/2013 DE 27 DE DICIEMBRE DE RACIONALIZACIÓN Y SOSTENIBILIDAD DE LA ADMINISTRACIÓN LOCAL) .- El Pleno se da por enterado.

25°.-SECCIÓN PARTICIPACIÓN CIUDADANA.- MOCIONES

I) GRUPO CIUDADANOS 13/4/2016 Nº REG 2016009203.- MOCIÓN "MODIFICACIÓN ORDENANZA IMPUESTO SOBRE EL INCREMENTO DE VALOR DE LOS TERRENOS DE NATURALEZA URBANA".

Dada cuenta de la siguiente Moción por parte del Sr. Ochando del Grupo de Ciudadanos:

"Exposición de Motivos

La vivienda concentra la mayor parte del ahorro de las familias y se transmite de generación en generación por vía de donaciones o de herencia, por lo que se hace aconsejable eliminar cualquier tipo de traba a dichas transmisiones. Máxime si se tiene en cuenta la actual situación económica y la grave crisis que ha provocado que un gran número de ciudadanos no pueda acceder a la vivienda, llegando a un serio riesgo de exclusión social.

Siendo como hemos dicho, que las viviendas se transmiten de generación en generación y en un gran número de ocasiones lo hacen por vía de herencia a favor de los hijos o descendientes, una de las trabas con que se encuentran los ciudadanos es la fiscalidad que va ligada a dicho tipo de transmisiones. Cabe tener en cuenta que la situación social actual de muchas familias hace que convivan bajo un mismo techo más de una generación, y que ése núcleo familiar está sustentado por las pensiones de los mayores constituyendo el único ingreso en el núcleo familiar.

En el momento del fallecimiento de los propietarios de la vivienda, las cargas impositivas que graban la transmisión de la propiedad ocasionan en muchos casos la negación de la herencia a la que legítimamente tienen derechos.

Pl. Ingeniero Castells, 1
46980 Paterna (Valencia)
Tel: 96 137 96 00
www.paterna.es

Acta firmada electronicamente como se especifica al margen



Código seguro Verificación: 04MWM5NmQzNGMyMWJhZTg1

ACTA 6_16 Para verificar el documento acceder a: <https://sedepaterna.sede.dival.es/opencms/opencms/index.html>



AJUNTAMENT DE
Paterna

Dado la posibilidad que ofrece la Ley Reguladora de Haciendas Locales de aumentar las Bonificaciones en el Impuesto y siendo interés de este grupo político la reducción de la carga tributaria en concepto de IIVTNU, el grupo municipal de Ciudadanos Paterna, solicita al pleno la adopción de los siguientes ACUERDOS:

1.- Sustituir el punto 3 del ARTICULO 6 de la Ordenanza sobre el Impuesto de Incremento de Valores de Naturaleza Urbana por el siguiente:

3.- Únicamente tendrán derecho a la bonificación los descendientes y ascendientes hasta segundo grado

2.- Se añade a la Ordenanza Fiscal del Impuesto sobre el Incremento de Valor de los Terrenos de Naturaleza Urbana a su ARTICULO 6 el siguiente punto:

Tendrán derecho a una bonificación del 95% de la cuota del impuesto, en todo caso y con independencia del valor catastral del suelo, los incrementos de valor que se manifiesten como consecuencia de la transmisión de inmuebles que vayan a constituir la vivienda habitual del adquirente, por causa de muerte, a favor de los descendientes, adoptados, cónyuges, ascendientes y adoptantes, cuando formen parte de una unidad familiar.

Únicamente tendrán derecho a la bonificación los descendientes y ascendientes hasta Segundo grado.

La Bonificación se mantendrá siempre y cuando la vivienda habitual del adquirente se mantenga durante un periodo de 7 años a menos que fallezca el adquirente dentro de ese plazo. En el caso de no cumplirse este requisito, se liquidará la parte del impuesto que se hubiera bonificado y los intereses de demora.

La bonificación presentada no será acumulable a la mencionada en el punto 1 del Artículo 6.

2.- Se modifique el CAPITULO IV. BASE IMPONIBLE. ARTICULO 8, apartado 3, quedando los porcentajes anuales de valores en los siguientes:

Para incrementos de valor generados en un periodo de tiempo entre uno y cinco años: 3,1

Para los incrementos de valor generados en un periodo de tiempo de hasta 10 años: 2,8

Para los incrementos de valor generados en un periodo de tiempo de hasta quince años: 2,7

Para los incrementos de valor generados en un periodo de tiempo de hasta 20 años: 2,6.

3.- Dar traslado del presente acuerdo a las Asociaciones, Juntas de Barrio y FAVEPA."

Se da cuenta de la existencia de enmienda del Grupo Socialista del siguiente tenor:

Pl. Ingeniero Castells, 1
46980 Paterna (Valencia)
Tel: 96 137 96 00
www.paterna.es





AJUNTAMENT DE
Paterna

"NURIA CAMPOS MORAGÓN, portavoz del Grupo Municipal Socialista del Ayuntamiento de Paterna, formula la siguiente ENMIENDA DE SUSTITUCIÓN de los acuerdos segundo y tercero, y DE ADICIÓN de un cuarto acuerdo de la moción presentada por CIUDADANOS PATERNA referente a la "MODIFICACION ORDENANZA IMPUESTO SOBRE EL INCREMENTO DE VALOR DE LOS TERRENOS DE NATURALEZA URBANA", quedando la moción redactada de la siguiente manera:

1.- Sustituir el punto 3 del ARTÍCULO 6 de la Ordenanza sobre el Impuesto de Incremento de Valores de Naturaleza Urbana por el siguiente:

3.- Únicamente tendrán derecho a la bonificación los descendientes y ascendientes hasta segundo grado.

2.- Que se modifique el artículo 6.1 de la Ordenanza Fiscal del Impuesto sobre el Incremento de Valor de los Terrenos de Naturaleza Urbana para recoger las siguientes medidas:

- El tiempo de permanencia previsto, 10 años, se reducirá a 4 años.

- Se introduzca un segundo párrafo en el que se establezca una nueva escala, en la que se contemple una bonificación del 95 %, en los mismos términos que la prevista para los casos en los que el valor del suelo no supere los 60.000 euros.

3.- Se modifique el CAPITULO IV. BASE IMPONIBLE. ARTÍCULO 8, apartado 3, sub-apartados c) y d) quedando los porcentajes anuales de valores en los siguientes:

c) Para los incrementos de valor generados en un período de tiempo de hasta quince años: 2,4

d) Para los incrementos de valor generados en un período de tiempo de hasta 20 años: 2,2.

4.- Dar cumplimiento al procedimiento regulado en la Ley y proceder a un estudio o informe económico que pondere las repercusiones presupuestarias de la medida, supeditando la ejecución de estos acuerdos a la fiscalización de Intervención Municipal, para evitar la nulidad del acto de conformidad con el artículo 62.1.e) de la Ley 30/1992.

5.- Dar traslado del presente acuerdo a las Asociaciones, Juntas de Barrio y FAVEPA".

Igualmente se da cuenta de la existencia de una enmienda del Grupo Popular, que se retira para proceder al estudio conjunto de la Moción junto con las enmiendas, procediéndose en consecuencia por el grupo proponente a la retirada de la Moción para el citado estudio.

II) GRUPO SOCIALISTA 20/4/2016 N° REG 2016010066.- MOCIÓN "MUNICIPIO INDUSTRIAL ESTRATÉGICO".

Pl. Ingeniero Castells, 1
46980 Paterna (Valencia)
Tel: 96 137 96 00
www.paterna.es





AJUNTAMENT DE
Paterna

Dada lectura de la siguiente Moción por parte de la portavoz del grupo Socialista:

"Núria Campos Moragón, portavoz del Grupo Municipal del PSPV-PSOE, al amparo de lo previsto en la normativa que regula la Organización, Funcionamiento y Régimen Jurídico de las Entidades Locales, presenta la siguiente MOCIÓN para su debate y votación en Pleno:

EXPOSICIÓN DE MOTIVOS

Paterna es un municipio fundamental en términos productivos en el contexto del área metropolitana de Valencia, de la Comarca de l'Horta y de la Comunitat Valenciana. Sus más de 1.400 empresas distribuidas en 5 zonas empresariales la configuran como una importante cuenca de empleo. Su localización territorial la convierte en una población especialmente bien comunicada y esta excelente accesibilidad, dota a Paterna, y en especial a sus áreas empresariales, de un importante factor de competitividad, convirtiéndolo en un municipio con gran poder de atracción de población y de actividades. En Paterna destaca la especialización relativa en la industria, que supone casi el 30% del empleo local y un 14,35 % de la superficie total del término municipal destinada a usos industriales. La economía de nuestro municipio es 5 puntos porcentuales más industrial que la media de la Comunitat Valenciana.

Paterna no se ha "librado" de la crisis y de la tendencia general de reducción de la actividad económica que ha provocado un drástico descenso de la capacidad empresarial y social para generar puestos de trabajo. Como consecuencia, el desempleo es ahora el principal problema social de Paterna. Un problema que atañe de manera directa a la ciudadanía y ante el que el Ayuntamiento no puede quedar al margen. Además, la importancia relativa del sector industrial en la economía de Paterna, aunque en menor medida ha ido retrocediendo debido al desarrollo de las actividades terciarias. Sin embargo, a pesar de estas transformaciones, la industria es un sector imprescindible para el crecimiento económico de cualquier ciudad al que hay que proteger y apoyar en mayor medida, ya que a pesar del retroceso lógico producido, se constituye como un sector con un peso importante tanto en la producción como en el empleo de nuestra ciudad.

Es por ello que se hace necesaria la implantación de políticas de promoción industrial que contribuyan a fomentar el crecimiento económico de nuestro municipio sin comprometer la sostenibilidad y la cohesión social y aprovechando el importante papel de Paterna en el ámbito de la innovación y tecnología, como sede del Parque Tecnológico con los Institutos Tecnológicos y el Parque Científico de la Universidad de Valencia.

Con esta finalidad nació la Asociación "Paterna, Ciudad de Empresas", para establecer un modelo de promoción industrial local consensuado

Pl. Ingeniero Castells, 1
46980 Paterna (Valencia)
Tel: 96 137 96 00
www.paterna.es

Acta firmada electronicamente como se especifica al margen



Código seguro Verificación: 04MWM5NmQzNGMyMWJhZTg1

ACTA 6_16 Para verificar el documento acceder a: <https://sedepaterna.sede.dival.es/opencms/opencms/index.html>



AJUNTAMENT DE
Paterna

entre la administración local y la empresas, para favorecer la imagen exterior de nuestras pymes a través de la creación de una marca estratégica conjunta que actúe como tarjeta de presentación y favorezca su internacionalización y sus ventas externas y para mejorar la visibilidad de Paterna como destino adecuado para captar inversiones y localizar nuevas empresas.

En este contexto, el Proyecto de Decreto del Consell por el que se aprueban las Áreas Industriales Prioritarias de la Comunitat Valenciana y se crea la figura del Municipio Industrial Estratégico, que pretende el impulso de la actividad económica industrial y donde Paterna aparece contemplada en el área 4, denominada "CV-50", supondría un importante apoyo en la mejora de las infraestructuras viarias, energéticas, de telecomunicaciones... y en el acceso preferente a los incentivos autonómicos y en la promoción internacional de Paterna como lo que es, una importante ciudad industrial.

Por otra parte, nuestro municipio cumple con creces los requisitos establecidos en el mencionado Proyecto de Decreto para poder optar a la declaración de Municipio Industrial Estratégico, calificación que reforzaría la puesta en marcha de estrategias como el Proyecto Smart Tower 4.0, que pretende el fomento de la industria 4.0. en nuestro tejido empresarial, haciendo de Paterna una Ciudad Industrial Inteligente.

Por tanto se propone al Pleno la adopción de los siguientes:

ACUERDOS

PRIMERO.- Instar a la Generalitat Valenciana a aprobar el proyecto de Decreto del Consell por el que se aprueban las Áreas Industriales Prioritarias de la Comunitat Valenciana y la firma del correspondiente Convenio con el Consell, como paso necesario para la calificación de Paterna como Municipio Industrial Estratégico

SEGUNDO.- Instar a la Generalitat Valenciana a que en la futura Agencia dedicada a la Innovación se tenga en cuenta la presencia de nuestro municipio como un instrumento fundamental en la política de innovación empresarial en la Comunitat Valenciana."

Abierta deliberación el Sr. Parra anuncia que apoyará la Moción pero en correlación con la misma, espera que igualmente el Pleno apoye la Moción que en breve presentará sobre la creación de un Observatorio de los derechos laborales. Dijo que en este tipo de mociones se piensa en el empresario y en darle beneficios pero que no se piensa en los trabajadores por lo que es necesario igualmente la creación de un Observatorio que vigile que ninguna empresa viole los derechos de los trabajadores.

Pl. Ingeniero Castells, 1
46980 Paterna (Valencia)
Tel: 96 137 96 00
www.paterna.es

Acta firmada electrónicamente como se especifica al margen



Código seguro Verificación: 04MWM5NmQzNGMyMWJhZTg1

ACTA 6_16 Para verificar el documento acceder a: <https://sedepaterna.sede.dival.es/opencms/opencms/index.html>



AJUNTAMENT DE
Paterna

El Sr. Babi, del Grupo de Ciudadanos dijo que su Grupo apoyará la moción porque están a favor de iniciativas que creen empleo.

El Sr. Ramón señaló que su grupo ya presentó iniciativas en esta línea de atraer inversiones a los polígonos y que apoyarán la Moción.

La Sra. Villajos, del Grupo Popular, se congratula de la mención a "Paterna Ciudad de Empresas" en el texto de la Moción, algo que no fue apoyado por todos en su día; igualmente ve positivo que este Pleno apoye el proyecto de decreto que se basa a su vez en el trabajo del PP así como en las A.T.E..

El Sr. Parra puntualizó que la mención a "Paterna Ciudad de empresas" es lo que a su juicio sobraría, pero que no obstante apoyará la moción.

Sometida a votación la Moción es aprobada por UNANIMIDAD.

III) GRUPO COMPROMÍS 21/04/2016 N° REG 201601308.- MOCIÓN "ENTÉN EL TEU POBLE AMB PICTOGRAMES".

Dada lectura por la Sra. Gayá de la siguiente Moción:

'ENTÉN EL TEU POBLE AMB PICTOGRAMES'

"Imagina que un dia et despertes al Japó, rodejat de persones que coneixes però que totes et parlen en japonès. Els idiomes sempre se t'han donat regular o tirant a mal, i en els carrers d'aquell lloc, tot està escrit amb uns símbols que no et diuen res. Les persones et parlen amb cara molt amable, però et costa moltíssim desxifrar el que intenten dir-te. Des que t'alces fins que et gites, segueixes una agenda d'activitats que ha sigut dissenyada per altres persones però que no et serveix de res perquè no entens els símbols, ni trobes la forma d'associar-los als diferents llocs on et porten. Després d'unes quantes setmanes així, amb eixa dificultat per entendre el món que t'envolta i eixa falta de comunicació amb les persones que et rodegen, arriba un moment en què acabes "desconnectant", perquè resulta francament esgotador.

Un bon dia, una de les persones que habitualment t'ajuda decideix donar-te una agenda diferent. Els símbols ja no són dibuixos intel·ligibles, ara són una mena de pictogrames que et resulten familiars, perquè et recorden als diferents entorns als que acudeixes diàriament, són dibuixos que s'assemblen molt als llocs que tu coneixes. Te'n adones que els pictogrames que apareixen en la teua agenda també han sigut col·locats arreu del teu poble, pels carrers i a l'entrada dels diferents llocs que freqüentment recorres....el pictograma de 'la piscina' a la que vas totes les setmanes a nadar,

Pl. Ingeniero Castells, 1
46980 Paterna (Valencia)
Tel: 96 137 96 00
www.paterna.es





AJUNTAMENT DE Paterna

el de 'la farmàcia' quan acompanyes a la mare a comprar les medicines, el de l'escola on cada dia assisteixes tan content o contenta, o el de la sabateria, on acudeixes a comprar-te les sabatilles que tant t'agraden.... De sobte tot comença a tindre sentit. Et dónes compte que et pots recolzar en eixos mateixos pictogrames per orientar-te, i que assenyalant-los pot expressar a les altres persones el que t'abelleixo necessites en cada moment.

S'esfuma l'angoixa que fins ara t'envaïa al l'alçar-te, per no saber quines coses podries fer eixe dia. Ara, per fi, el teu municipi ja no es com estar al Japó, ara els pictogrames a tot arreu et permeten 'ENTENDRE EL TEU POBLE'

En atenció a aquestes consideracions, i a proposta del Grup Municipal de Compromís per Paterna, es proposen al ple de l'Ajuntament els següents

ACORDS

Crear un equip de treball format per entitats educatives del municipi (com el CEE Francisco Esteve) i/o externes, i per professionals vinculats al món de les necessitats educatives especials i dels sistemes de comunicació alternativa i augmentativa, que avaluen la forma idònia de implantar un sistema municipal de pictogrames, aquells que faciliten la senyalització del nostre poble i dels llocs o indrets de aconsellable indicació per a que persones amb dificultats especials de comunicació, puguin millorar la seua orientació i els seu recorreguts de forma autònoma arreu del municipi.

En base al anàlisi realitzat per l'equip de treball, i una vegada establerts i decidits els tipus de pictogrames mes adequats al nostre entorn (aquells mes generals es poden prendre de ARASAAC (Portal Aragonés de la Comunicació Augmentativa i Alternativa i referent estatal en el tema de pictogrames), i altres més autòctons podran ser dissenyats ad hoc) els tècnics de l'ajuntament i responsables d'urbanisme e infraestructures, establiran un pla d'implantació de dita senyalització, donant prioritat als indrets que de manera clara i pel seu caràcter d'ubicació de llocs d'interès general, contribuïsquen a la millor adaptació a la vida quotidiana d'aquestes persones, com ara: ajuntament, centres de salut, farmàcies, escoles, policia, biblioteca, centres esportius, centres musicals, indrets culturals i patrimoni etc i també, a aquells indrets que, de manera mes particular, afavoreixquen especialment el oci i la quotidianitat dels usuaris d'aquesta mesura, com ara: la piscina, el mercat, les tendes, els parcs, els bars i cafeteries, llibreries, etc...

Organitzar el mitjans humans i tècnics necessaris per tal de desenvolupar i dur a terme aquesta mesura dintre del any 2016.

Pl. Ingeniero Castells, 1
46980 Paterna (Valencia)
Tel: 96 137 96 00
www.paterna.es

Acta firmada electronicamente como se especifica al margen



Código seguro Verificación: 04MWM5NmQzNGMyMWJhZTg1

ACTA 6_16 Para verificar el documento acceder a: <https://sedepaterna.sede.dival.es/opencms/opencms/index.html>



AJUNTAMENT DE
Paterna

Compartir aquesta proposta amb les entitats implicades, institucions, comerços, i resta d'òrgans de participació per al seu coneixement, explicació del pla de implantació i, si escau, col·laboració amb el desenvolupament de la mesura.

Declarar aquesta mesura com un impuls mes al projecte de Paterna, ciutat educadora"

Por el Sr. Ochando se presenta la siguiente ENMIENDA:

"ENMIENDA DE ADICION

Se propone la adición del siguiente acuerdo:

-. La creación de una mesa de trabajo con representación de todos los partidos políticos y técnicos de educación para crear un proyecto común y poder conseguir la inclusión de Paterna en el proyecto de Ciudades Educadoras como "Paterna Ciudad Educadora"

La Sra. Gayá manifiesta su conformidad con la enmienda presentada.

Igualmente la Sra. Villajos por el grupo Popular, manifiesta su apoyo a la Moción y a la Enmienda.

Seguidamente la Portavoz del grupo Socialista presenta la siguiente ENMIENDA:

"Nuria Campos Moragón, portavoz del Grupo Municipal Socialista del Ayuntamiento de Paterna, formula la siguientes ENMIENDAS DE MODIFICACIÓN al acuerdo de la moción presentada por COMPROMÍS, relativa al uso de Pictogramas.

Quedando los acuerdos primero, segundo y tercero del siguiente modo:

Primero:

"Sol·licitar a tots els Consells Sectorials i a les entitats del municipi especialitzades que informen sobre la forma idònia de implantar un sistema municipal de pictogrames, aquells que faciliten la senyalització del nostre poble i dels llocs o indrets de aconsellable indicació per a que persones amb dificultats especials de comunicació, puguem millorar la seua orientació i els seu recorreguts de forma autònoma arreu del municipi."

Segundo:

"En base als anàlisis realitzats, i una vegada establerts i decidits els tipus de pictogrames mes adequats al nostre entorn els tècnics de l'ajuntament i responsables d'urbanisme e infraestructures, establiran

Pl. Ingeniero Castells, 1
46980 Paterna (Valencia)
Tel: 96 137 96 00
www.paterna.es





AJUNTAMENT DE
Paterna

un pla d'implantació de dita senyalització, donant prioritat als indrets que de manera clara i pel seu caràcter d'ubicació de llocs d'interès general, contribuïsquen a la millor adaptació a la vida quotidiana d'aquestes persones, com ara: ajuntament, centres de salut, farmàcies, escoles, policia, biblioteca, centres esportius, centres musicals, indrets culturals i patrimoni etc i també, a aquells indrets que, de manera mes particular, afavoreixquen especialment el oci i la quotidianitat dels usuaris d'aquesta mesura, com ara: la piscina, el mercat, les tendes, els parcs, els bars i cafeteries, llibreries, etc..."

Tercero:

"Organitzar el mitjans humans i tècnics necessaris per tal de desenvolupar i dur a terme aquesta mesura de manera progressiva".

Tras mostrar la conformidad todos los Grupos, se procede a votación siendo aprobada la Moción con las enmiendas por UNANIMIDAD.

IV) GRUPO COMPROMÍS 21/4/2016 N° REG 2016010310.- MOCIÓN "PER A LA CREACIÓ D'UN PLA MUNICIPAL DE PREVENCIÓ I ATENCIÓ D'ACCIDENTS CARDIOVASCULARS".

Se da lectura de la siguiente Moción por la Sra. Guillem Periche:

"Na Dolores Guillem Periche, en representació del Grup Municipal de Compromís per Paterna presenta per a discutir al ple del dia 27 de abril la següent moció:

EXPOSICIÓ DE MOTIUS

Davant les últimes notícies aparegudes en els mitjans de comunicació que ens parlen de casos de morts d'esportistes ocorregudes mentre participaven en proves de atletisme, ens recorda que les morts per malalties cardiovasculars son la primera causa de mort a Espanya, significat un 40 % del total.

Quan ocorre un accident cardiovascular , es primordial la rapidesa i habilitat del primers auxiliis, augmentant la possibilitat de supervivència en el malalt en més d'un 160% amb una correcta maniobra de reanimació.

En aquest sentit, ja son molts els ajuntaments, com a administració més propera a la ciutadania, els que estan encapçalant la conscienciació i la formació de la ciutadania per donar una solució a aquest problema.

Pl. Ingeniero Castells, 1
46980 Paterna (Valencia)
Tel: 96 137 96 00
www.paterna.es

Acta firmada electronicamente como se especifica al margen



Código seguro Verificación: 04MWM5NmQzNGMyMWJhZTg1

ACTA 6_16 Para verificar el documento acceder a: <https://sedepaterna.sede.dival.es/opencms/opencms/index.html>



AJUNTAMENT DE
Paterna

A Paterna, ja disposem de persones capacitades per formar i ajudar als nostres veïns en aquest procés, es tracta de la gent de Protecció civil que disposa del coneixement i la preparació per tal de realitzar cursos de reanimació cardiovascular i primers auxilis per a les associacions, entitats, clubs esportius etc del municipi.

A més de realitzar cursos, l'ajuntament ha d'iniciar campanyes de sensibilització per a la ciutadania, tant en l'atenció dels accidents cardiovasculars, com de prevenció de les enfermetats i comportaments de risc.

Per tot açò, proposem al plenari l'adopció dels següents

ACORDS:

PRIMER: L'ajuntament de Paterna a través de l'associació de protecció civil prioritàriament, o altres organismes o empreses especialitzades, organitzarà cursos de reanimació cardiopulmonar, utilització de desfibril·ladors i primers auxilis per a impartir a les associacions, entitats festeres, clubs esportius, escoles, instituts i la ciutadania en general del municipi.

SEGON: L'ajuntament de Paterna, realitzarà un estudi dels edificis i dependències municipals per tal de valorar la col·locació de desfibril·ladors en aquells edificis més freqüentats per la ciutadania.

TERCER: L'ajuntament de Paterna, encetarà una campanya de conscienciació per a la ciutadania dels riscos de les enfermetats cardiovasculars, primers auxilis, així com dels cursos ofertats.

QUART: L'ajuntament de Paterna sol·licitarà la col·laboració econòmica i/o tècnica a la Conselleria de Sanitat per tal de portar endavant els presents acords.

QUINT: Donar trasllat del present acord a la Conselleria de Sanitat, Consells Sectorials del municipi, les associacions de veïns i juntes de barri".

Seguidamente por la Sra. Villajos del grupo Popular, se da lectura a la siguiente ENMIENDA:

"ENMIENDA DE ADICION A LA MOCION DEL GRUPO COMPROMIS RELATIVA A LA CREACION DE UN PLAN MUNICIPAL DE PREVENCION Y ATENCION DE ACCIDENTES CARDIOVASCULARES.

Pl. Ingeniero Castells, 1
46980 Paterna (Valencia)
Tel: 96 137 96 00
www.paterna.es

Acta firmada electronicamente como se especifica al margen



Código seguro Verificación: 04MWM5NmQzNGMyMWJhZTg1

ACTA 6_16 Para verificar el documento acceder a: <https://sedepaterna.sede.dival.es/opencms/opencms/index.html>



AJUNTAMENT DE
Paterna

Habiendo tenido conocimiento que la Diputación Provincial de Valencia eliminó la partida "Programa de desfibriladores "por un montante de 1.000.000 de euros, que posteriormente el Grupo Popular en la Diputación presentó una enmienda al Presupuesto y una moción con el objetivo de recuperar esta partida y ambas fueron desestimadas.

ACUERDOS:

Añadir un punto 6: El Ayuntamiento de Paterna insta a la Diputación Provincial de Valencia que contemple en su Presupuesto de 2016, de nuevo, la partida "Programa de desfibriladores "con un mínimo de 1.000.000 de euros.

Añadir un punto 7: Dar traslado a la Diputación Provincial de Valencia y a todos los grupos políticos con representación en la misma"

Sometida a votación la Moción enmendada es aprobada por unanimidad.

V) GRUPO PASIP 21/04/2016 N° REG 2016010391 MOCIÓN " SOBRE EL USO DEL GLIFOSATO".

Dada lectura por la Sra. Serrano de la siguiente Moción:

"EXPOSICIÓN DE MOTIVOS

El Glifosato es el principio activo que contienen la gran mayoría de los herbicidas químicos usados en nuestro país. Estos herbicidas se vienen aplicando, con permiso e incluso promoción por parte de las administraciones competentes en espacios públicos tales como bordes de carreteras, líneas de servicios, aceras, jardines y parques.

En marzo de 2015 la Organización Mundial de la Salud (OMS) ha clasificado al Glifosato como "probablemente cancerogénica" tras la publicación por parte de Agencia de Investigación sobre el Cáncer (IACR) de un amplio estudio que demuestra que esta sustancia favorece la aparición de Linfoma No-Hodgkin en humanos y causa daños en el DNA además de provocar cáncer en animales de laboratorio.

El vigente Real Decreto 1311/2012, de 14 de Septiembre, que establece la Actuación para el Uso Sostenible de los Productos Fitosanitarios en España, señala que "la Administración competente en cada caso pueda aplicar el principio de cautela limitando o prohibiendo el uso de productos fitosanitarios en zonas o circunstancias específicas". El citado RD también establece que los órganos competentes establecerán para sus ámbitos territoriales medidas para informar y sensibilizar en "especial referencia a los riesgos resultantes de su uso y posibles

Pl. Ingeniero Castells, 1
46980 Paterna (Valencia)
Tel: 96 137 96 00
www.paterna.es

Acta firmada electrónicamente como se especifica al margen



Código seguro Verificación: 04MWM5NmQzNGMyMWJhZTg1

ACTA 6_16 Para verificar el documento acceder a: <https://sedepaterna.sede.dival.es/opencms/opencms/index.html>



AJUNTAMENT DE
Paterna

efectos agudos y crónicos para la salud humana, los organismos no objetivo...así como sobre la utilización de alternativas no químicas".

Existen alternativas viables a los herbicidas químicos para el control de la vegetación no deseada, tales como los métodos mecánicos o térmicos que se utilizan en la mayor parte de los países europeos, que además de ser más respetuosos con la salud de las personas y con el medio ambiente suponen un mayor potencial en la generación de empleo.

Por todo lo expuesto se propone al pleno la adopción de los siguientes:

ACUERDOS

PRIMERO: El Ayuntamiento de Paterna acuerda continuar la sustitución progresiva del Glifosato hasta dar por extinguido el uso de herbicidas químicos en todo el término municipal sustituyéndolos por métodos no químicos, que no dañen la salud ni el medio ambiente, como por ejemplo los métodos mecánicos y térmicos que se aplican en la mayoría de los países de la Unión Europea

SEGUNDO: El Ayuntamiento de Paterna tome las medidas oportunas para sensibilizar a la población de los riesgos para la salud y el medio ambiente que supone el uso de los herbicidas químicos también en lo referente a sus usos agrarios a fin de fomentar una reducción de su uso agrario y una aplicación en condiciones de seguridad.

TERCERO: El Ayuntamiento de Paterna trasladará el presente acuerdo a la Diputación Provincial de Valencia y a la Conselleria al ser competentes en materia de conservación de carreteras, conservación y mejora del paisaje, y solicitará la retirada del uso de productos que contengan glifosato.

CUARTO: El Ayuntamiento de Paterna acuerda remitir este acuerdo a los grupos parlamentarios y a Las Cortes Valencianas."

La Sra. Serrano informa que la Moción inicial se ha consensuado con las aportaciones realizadas por otros Grupos.

Sometida a votación la Moción es aprobada por UNANIMIDAD

VI) GRUPO PASIP 21/04/2016 Nº REG 2016010392 MOCIÓN " PARA LA CREACIÓN DE PROTOCOLO DE BUENAS PRÁCTICAS".

Dada lectura de la siguiente Moción por el Sr. Ferri del grupo de Paterna Si Puede:

"MOCIÓN CONSENSUADA PARA LA CREACIÓN DE PROTOCOLO DE BUENAS PRÁCTICAS

Pl. Ingeniero Castells, 1
46980 Paterna (Valencia)
Tel: 96 137 96 00
www.paterna.es

Acta firmada electronicamente como se especifica al margen



Código seguro Verificación: 04MWM5NmQzNGMyMWJhZTg1

ACTA 6_16 Para verificar el documento acceder a: <https://sedepaterna.sede.dival.es/opencms/opencms/index.html>



AJUNTAMENT DE
Paterna

EXPOSICIÓN DE MOTIVOS

Las fallas, las peñas, las comparsas, las asociaciones culturales y festivas de todo el municipio de Paterna forman parte de la tradición y la cultura patenera.

Sin embargo hay ocasiones en las que no se llega a un entendimiento entre los propios vecinos del barrio y las entidades festivas. Acabando en quejas ante el Ayuntamiento o en denuncias a la Policía.

Por todo ello desde el grupo municipal Paterna sí puede queremos promover un compromiso entre todos los actores dentro del municipio para mejorar la relación y disfrutar de manera conjunta de todas las actividades y actos que realicen las fallas, las peñas, las comparsas, así como las asociaciones culturales y festivas de Paterna.

Por todo lo expuesto se propone al pleno la adopción de los siguientes:

ACUERDOS

1. La creación de una mesa de trabajo, dentro del Consejo Sectorial de Fiestas, para el desarrollo de un Protocolo de Buenas Prácticas de Entidades Festivas y Culturales de Paterna, en la que se encuentren representadas todas las asociaciones festivas y culturales, los grupos políticos, la Policía Local de Paterna y asociaciones de vecinos.

2. Trasladar el presente acuerdo al Consejo Sectorial de Participación Ciudadana, a FAVEPA, a todas las juntas de barrio y asociaciones de vecinos de Paterna, a todas las asociaciones inscritas en Paterna, así como a la Junta Local Fallera, Intercomparsas e Interpeñas."

El Sr. Ferri agradece el apoyo a la Moción que ha permitido traer un texto consensuado.

Sometida a votación es aprobada por UNANIMIDAD.

VII) GRUPO PP 22/04/2016 N° REG 2016010472 MOCIÓN "HOMENAJE VÍCTIMAS DEL TERRORISMO".

Por la Sra. Villajos se da lectura a la siguiente Moción:

"El Grupo Municipal Popular en el Ayuntamiento de Paterna conforme a lo previsto en el Reglamento de Organización, Funcionamiento y Régimen Jurídico de las Entidades Locales, desea elevar al Pleno Municipal la siguiente Moción:

EXPOSICIÓN DE MOTIVOS

Pl. Ingeniero Castells, 1
46980 Paterna (Valencia)
Tel: 96 137 96 00
www.paterna.es

Acta firmada electronicamente como se especifica al margen



Código seguro Verificación: 04MWM5NmQzNGMyMWJhZTg1

ACTA 6_16 Para verificar el documento acceder a: <https://sedepaterna.sede.dival.es/opencms/opencms/index.html>



AJUNTAMENT DE
Paterna

El terrorismo es una de las mayores lacras y amenazas contra la democracia que ha sufrido y continúa padeciendo el Estado Español. Son numerosos los grupos terroristas que han querido romper la convivencia en nuestro país y son miles de familias las que han padecido la pérdida de sus seres queridos en violentos atentados, que además han causado un gran número de heridos y cuantiosos daños materiales. En también miles de casos ha sido el terrorismo la causa por la que multitud de ciudadanos han tenido que abandonar sus municipios de origen o bien vivir atemorizados teniendo seriamente amenazada su libertad de expresión.

Paterna cuenta desde el 25 de octubre de 2014 con un monumento dedicado a las víctimas del Terrorismo, instalado en la rotonda de confluencia de calles 'Rei en Jaume', 'Rabassar' y 'Tir de Colom', frente a la entrada principal del Parque Central. Dicho monumento fue aprobado por la Corporación Municipal en sesión plenaria del 26 de septiembre de 2009.

Desde el Grupo Municipal Popular consideramos que tan importante como dedicar un monumento a las víctimas del Terrorismo o más incluso es tratar de acompañarlas en su pesar y hacerles sentir que no están solos. La sociedad no puede olvidar a aquellos que fueron asesinados o mutilados por la sinrazón del terrorismo, venga éste de donde venga.

El Congreso de los Diputados aprobó en 2010 declarar el 27 de junio Día de las Víctimas del Terrorismo con el objetivo de guardar homenaje a las personas que lo han padecido y siguen padeciendo y mostrarles el apoyo de la sociedad, sin fisuras.

Por todo ello sometemos al Pleno Municipal los siguientes

ACUERDOS:

El Ayuntamiento de Paterna realizará cada 27 de junio, Día de las Víctimas del Terrorismo, un sencillo homenaje a las personas que han sufrido esta barbarie. El acto se celebrará junto al monumento creado a tal fin en la confluencia de calles 'Rei en Jaume', 'Rabassar' y 'Tir de Colom', frente a la entrada principal del Parque Central.

El Ayuntamiento de Paterna invitará a participar en dicho acto a la Asociación Cuerpos y Fuerzas de Seguridad del Estado Víctimas del Terrorismo (ACFSEVT), con sede en Paterna, así como a representantes de los Cuerpos y Fuerzas de Seguridad del Estado, asociaciones de vecinos, Juntas de Barrio y en general a toda la sociedad civil".

Abierta deliberación el Sr. Parra recuerda que la primera manifestación contra ETA la auspició el PCE, añadiendo que rechazan el terrorismo de ETA pero también el terrorismo de Estado y el terrorismo yihadista y todo tipo de terrorismo, proponiendo la siguiente

ENMIENDA:

Pl. Ingeniero Castells, 1
46980 Paterna (Valencia)
Tel: 96 137 96 00
www.paterna.es

Acta firmada electronicamente como se especifica al margen



Código seguro Verificación: 04MWM5NmQzNGMyMWJhZTg1

ACTA 6_16 Para verificar el documento acceder a: <https://sedepaterna.sede.dival.es/opencms/opencms/index.html>



AJUNTAMENT DE
Paterna

"ENMIENDA DE ADICIÓN A LA MOCIÓN VII SOBRE EL "HOMENAJE VÍCTIMAS DEL TERRORISMO

A la exposición de motivos (entre primer y segundo párrafo):

Este país ha visto como los primeros años del postfranquismo se regaba con la sangre de dirigentes obreros a manos de pistoleros franquistas. Como hemos visto también como por distintos gobiernos recurrían también a la guerra sucia y terrorismo de Estado en uno de los episodios más oscuros de la historia reciente de España que además se cobró la vida de no pocas víctimas inocentes. Además, son incontables las víctimas que durante décadas se ha cobrado el terrorismo callejero en forma de ataques y asesinatos contra personas a causa de su raza, ideología o condición sexual.

A los acuerdos:

El homenaje se extenderá a las víctimas del terrorismo internacinoal, de la intolerancia de todo tipo, el terrorismo de Estado y también a las víctimas inocentes de las guerras en cualquier país del mundo".

Seguidamente la Sra. Serrano del Grupo PASIP, propone la siguiente ENMIENDA:

"BEATRIZ SERRANO NIETO, portavoz del Grupo Municipal Paterna Sí Puede, del Ayuntamiento de Paterna, formula la siguiente enmienda de adición a la MOCIÓN VII, "HOMENAJE VÍCTIMAS DEL TERRORISMO", presentada por el Partido Popular.

La moción debe incluir:

2. El ayuntamiento de Paterna invitará a participar en dicho Acto a todas las Asociaciones de Víctimas del Terrorismo".

El Grupo de Compromís, interviene mencionando la existencia de una moción previamente aprobada y motivando el contenido de la ENMIENDA que presenta del siguiente tenor literal:

"Juan Manuel Ramón Paul, portaveu del Grup Municipal Compromís per Paterna

Davant la MOCIÓ presentada pel Grup Popular "Homenatge víctimes del terrorisme" inclòs a l'ordre del dia del Ple de 27 d'Abril de 2016, el grup municipal de Compromís proposa per al seu debat, les següents esmenes ESMENES

ESMENA D'ADICIÓ a l'exposició de motius:

Afegir al final del primer paràgraf de l'exposició de motius: "Les víctimes del terrorisme som totes i tots. Hem de recordar a totes les

Pl. Ingeniero Castells, 1
46980 Paterna (Valencia)
Tel: 96 137 96 00
www.paterna.es





AJUNTAMENT DE
Paterna

víctimes, per tal de no caure en la immoralitat i condemnem qualsevol tipus de violència. Mostrem també el nostre rebuig a l'ús partidista de les víctimes per part dels partits polítics".

ESMENA D'ADICIÓ al punt 1 dels acords:

Afegir a continuació de: "a las personas que han sufrido esta barbarie"

"com a víctimes de violència per raons polítiques, ideològiques, racistes, de gènere, homòfobes i discriminatòries de qualsevol tipus".

ESMENA ADICIÓ al punt 2 dels acords:

On diu:

"a la asociación Cuerpos y Fuerzas de Seguridad del Estado Víctimas del Terrorismo (ACFSEVT), con sede en Paterna,"

Afegir:

"al Moviment contra la Intolerància, la Plataforma contra la Impunitat representants dels Cossos i Forces de Seguretat de l'Estat i de totes les associacions víctimes del terrorisme i aquelles que denuncien la violència per raons polítiques, ideològiques, racistes, de gènere, homòfobes i discriminatòries de qualsevol tipus"

La Sra. Villajos critica la postura del Sr. Ramón al entendre que desvirtúa el contenido de su Moción, al contrario de las aportaciones de los Grupos PASIP y EU que acepta, solicitando que reflexione y la retire y que si desea presentar más adelante una moción específica con ese contenido que la presente y su Grupo la apoyará pero que enmendar en esos términos la Moción del grupo Popular la desvirtúa no considerando correcta esa forma de actuar.

El Sr. Ramón argumenta las razones que estima pertinentes para el mantenimiento de la enmienda, e informa que han hecho un esfuerzo por "adicionar" y no modificar.

Sometidas a votación sucesivamente las enmiendas de EU y PASIP son aprobadas por UNANIMIDAD.

Sometida a votación la enmienda del Grupo de Compromís es desestimada con los votos a favor de la misma de los Grupos Compromís (6) Pasip (2) y EU (1); en contra de los Grupos Popular (6) y Ciudadanos (4) y la abstención del Grupo Socialista (6).

Quedando aprobada la Moción con las dos enmiendas antedichas.

Pl. Ingeniero Castells, 1
46980 Paterna (Valencia)
Tel: 96 137 96 00
www.paterna.es





AJUNTAMENT DE
Paterna

VIII) GRUPO CIUDADANOS 22/04/2016 N° REG 2016010510 MOCIÓN "FACTORIA TESLA MOTORS".

Por el Sr. Babi del grupo de Ciudadanos se da lectura a la siguiente Moción:

"Exposición de Motivos

El pasado 31 de marzo la compañía de coches eléctricos Tesla Motors anunció el lanzamiento de su nuevo modelo "económico" llamado Model 3 consiguiendo la asombrosa cifra de 180.000 reservas, a razón de 1.000\$ cada una, en 24 horas y actualmente esta cifra ya ha subido a 400.000 unidades convirtiéndose en el lanzamiento del automóvil más exitoso de la historia y pulverizando sus estimaciones más optimistas.

Esto supone para una compañía como Tesla Motors, la cual fabricó el año pasado apenas 50.000 coches con una facturación de 4.000M\$, una recaudación de 400M\$ y una facturación potencial de 16.800M\$ convirtiéndose en un reto sustancial.

La empresa tiene dentro de sus planes de crecimiento, contempla llegar a las 500.000 unidades fabricadas en el 2.020, la puesta en marcha de una fábrica en Europa más allá de la que actualmente tiene en Tilburg (Países Bajos) donde se ensamblan 1.000 coches/año, que le permita cubrir la demanda y son varios los países europeos como Alemania, Eslovaquia, Reino Unido y la última ha sido la ministra francesa de energía Segolene Royal quien le ha ofrecido una antigua central nuclear en la Alsacia a Elon Musk para instalar la factoría.

Pues bien, España es el segundo fabricante de automóviles de Europa fabricando cada año más y más unidades, en Valencia tenemos una fábrica de la multinacional Ford, referente mundial que importa a 75 países, que da empleo a más de 10.000 trabajadores directamente, tiene decenas de suministradores y dinamiza toda la región.

Algunos de estos proveedores se encuentran asentados en el término de Paterna, siendo nuestro municipio un enclave idóneo para el establecimiento de empresas, Paterna Ciudad de Empresas, dado su enclave privilegiado: próximo al mayor puerto del Mediterráneo, conexión con Europa y península Ibérica, centros tecnológicos, una Universidad Politécnica, un Parque Científico, circuito de velocidad, aeropuerto internacional y todo ello en un radio de apenas 15 kilómetros.

Paterna, Valencia, cumple todos los requisitos para albergar una fábrica de la empresa californiana de ese calibre, en un lugar que siempre se le ha denominado el California europeo.

Pl. Ingeniero Castells, 1
46980 Paterna (Valencia)
Tel: 96 137 96 00
www.paterna.es

Acta firmada electronicamente como se especifica al margen



Código seguro Verificación: 04MWM5NmQzNGMyMWJhZTg1

ACTA 6_16 Para verificar el documento acceder a: <https://sedepaterna.sede.dival.es/opencms/opencms/index.html>



AJUNTAMENT DE
Paterna

La llegada de una empresa como Tesla Motors a Paterna supondría un antes y un después a nuestro municipio, y a toda la región, como lo fue allá por el 1.976 en Almusafes creando miles de puestos de trabajo estables y de calidad; además supondría un cambio de paradigma en cómo se entendería la movilidad, las fuentes de energía...en nuestra forma de vivir en definitiva.

En merito a lo expuesto, el grupo municipal de Ciudadanos Paterna, solicita al pleno la adopción de los siguientes ACUERDOS:

- 1) Que el Ayuntamiento de Paterna haga una declaración formal sobre la predisposición de facilitar, en la medida de lo posible, la instalación de la factoría de Tesla Motors en su término municipal.
- 2) Que el Ayuntamiento de Paterna inicie los contactos para conseguir el apoyo de las empresas del sector del automóvil, tecnológicas, asociaciones empresariales, parque tecnológico, universidad con el propósito de elaborar un proyecto fiable y de garantías con el que pujar.
- 3) Que el Ayuntamiento de Paterna eleve todo esto a instancias mayores, Cortes Valencianas, Gobierno central con el fin de conseguir el apoyo e intermediación de órganos superiores.
- 4) Dar traslado del presente acuerdo a las juntas de barrio de Paterna, consejos sectoriales, a las asociaciones de comercios de Paterna, a las asociaciones de los polígonos industriales de Paterna, a la AVE (Asociación Valenciana de Empresarios), a la ANFAC (Asociación Española de Fabricantes de Automóviles y Camiones), ANPIER (Asociación Nacional de Productores de Energía Renovables) y APPA (Asociación de Empresas de Energía Renovables)"

El Sr. Parra pregunta dónde se piensa ubicar una instalación de ese tipo, aludiendo a la necesidad de recalificar terrenos lo que no comparte.

El Sr. Babi argumenta que hay muchos m2 libres en el Municipio argumentando las ventajas de lo expuesto en la Moción.

El Sr. Ramón apoya la moción si bien adelanta que se tendrá que hablar del "cómo".

La Sra., Villajos defiende la iniciativa privada porque crea empleo por lo que apoyarán la Moción.

El Sr. Parra, anuncia que apoyará la Moción pero no obstante insiste en preguntar en donde se ubicará.

En el mismo sentido, se pronuncia la Sra. Serrano del grupo PASIP.

Pl. Ingeniero Castells, 1
46980 Paterna (Valencia)
Tel: 96 137 96 00
www.paterna.es





AJUNTAMENT DE
Paterna

El Sr. Babi agradece el apoyo manifestado por todos los grupos y concluye defendiendo las ventajas de la instalación de la factoría TESLA en este término municipal.

Sometida a votación la Moción es aprobada por UNANIMIDAD.

IX) GRUPO PP 22/04/2016 N° REG 2016010541 MOCIÓN "INFORMACIÓN GRUPOS EN MEDIOS MUNICIPALES".

Dada lectura de la siguiente Moción por la Sra. Villajos:

"El Grupo Municipal Popular en el Ayuntamiento de Paterna conforme a lo previsto en el Reglamento de Organización, Funcionamiento y Régimen Jurídico de las Entidades Locales, desea elevar al Pleno Municipal la siguiente Moción:

EXPOSICIÓN DE MOTIVOS

El pasado 18 de septiembre de 2015 el Pleno del Ayuntamiento aprobó un punto que tenía por objetivo otorgar el derecho de acceso de todos los Grupos Municipales a los medios de comunicación del Ayuntamiento de Paterna, así como a las asociaciones de vecinos y Juntas de Barrio. Transcurridos seis meses desde aquella aprobación plenaria, entendemos que el acuerdo se ha cumplido sólo a medias debido a una mala interpretación del sentido de la misma.

Por todo ello, y con el fin de clarificar los acuerdos aprobados para una mejor aplicación los mismos, sometemos al Pleno Municipal los siguientes

ACUERDOS:

Las notas de prensa, declaraciones o posicionamientos enviados por todos los grupos municipales tendrán el mismo tratamiento que las realizadas por parte del Equipo de Gobierno. Por lo tanto se insertarán en el apartado general de "Noticias", de la web municipal www.paterna.es, independientemente de que también se incluyan en el apartado "Grupos Políticos", como figuran actualmente.

Para la inserción de cada noticia se aclarará siempre su procedencia, recalándolo en el titular, ya se trate de un Grupo Municipal, Asociación o Junta de Barrio.

Del mismo modo que se hace con las informaciones del Equipo de Gobierno, las noticias de los grupos políticos, asociaciones o Juntas de Barrio irán acompañadas del correspondiente enlace a la web a través del Twitter oficial del Ayuntamiento de Paterna @AytoPaterna.

Pl. Ingeniero Castells, 1
46980 Paterna (Valencia)
Tel: 96 137 96 00
www.paterna.es

Acta firmada electronicamente como se especifica al margen



Código seguro Verificación: 04MWM5NmQzNGMyMWJhZTg1

ACTA 6_16 Para verificar el documento acceder a: <https://sedepaterna.sede.dival.es/opencms/opencms/index.html>



AJUNTAMENT DE
Paterna

El servicio de Whatsapp municipal se utilizará exclusivamente para dar a conocer los actos sociales, festivos y culturales que se programen, con el objetivo de contribuir a su divulgación entre los vecinos interesados en utilizar dicho servicio, pero no para hacer divulgación posterior del desarrollo de los mismos. Además se podrá utilizar para canalizar las quejas y sugerencias de los vecinos que utilizan dicho servicio ante el Ayuntamiento.

La página de Facebook Viupaterna se utilizará únicamente para dar a conocer los actos festivos, sociales y culturales del municipio, evitando un uso propagandístico por parte del gobierno municipal o resto de grupos políticos.

Dar traslado de estos acuerdos a asociaciones, Juntas de Barrio y al Consejo de Participación Ciudadana"

Sometida a votación es aprobada por UNANIMIDAD.

26°.-DESPACHO DE URGENCIA: RESOLUCIÓN DEL CONTRATO DE CONSTRUCCIÓN Y EXPLOTACIÓN DEL SERVICIO PÚBLICO DE ESCUELA INFANTIL EN EL POLÍGONO INDUSTRIAL FUENTE DEL JARRO POR RENUNCIA UNILATERAL DEL CONCESIONARIO.

Fuera del orden del día y previa declaración de urgencia fundamentada en la finalización del plazo de seis meses para resolver la renuncia presentada por la UTE adjudicataria de la concesión de la citada escuela infantil, y adoptada con los votos a favor de los grupos Socialista (6), Compromis (6), Ciudadanos (4), PASIP (2) y Eu (1) y la abstención del grupo Popular (6), se incluye el siguiente expediente: RESOLUCIÓN DEL CONTRATO DE CONSTRUCCIÓN Y EXPLOTACIÓN DEL SERVICIO PÚBLICO DE ESCUELA INFANTIL EN EL POLÍGONO INDUSTRIAL FUENTE DEL JARRO POR RENUNCIA UNILATERAL DEL CONCESIONARIO.

Dada cuenta de la propuesta obrante en el expediente que a continuación se transcribe:

"INFORME-PROPUESTA

Atendida la solicitud registrada de entrada el día 11 de noviembre 2015, por la que D. José Brisa Llavata en representación de la Escuela Infantil Fuente del Jarro solicita la RESOLUCIÓN POR RENUNCIA UNILATERAL DEL CONTRATO DE CONCESIÓN PARA EL PROYECTO DE CONSTRUCCIÓN Y EXPLOTACIÓN DE LA ESCUELA INFANTIL FUENTE DEL JARRO.

RESULTANDO que por acuerdo del Ayuntamiento Pleno en sesión de 25 de enero 2007 se adjudica a la UTE el concurso convocado para la construcción y explotación del servicio público de Escuela Infantil en el Polígono Industrial Fuente del Jarro.

Pl. Ingeniero Castells, 1
46980 Paterna (Valencia)
Tel: 96 137 96 00
www.paterna.es

Acta firmada electronicamente como se especifica al margen



Código seguro Verificación: 04MWM5NmQzNGMyMWJhZTg1

ACTA 6_16 Para verificar el documento acceder a: <https://sedepaterna.sede.dival.es/opencms/opencms/index.html>



AJUNTAMENT DE
Paterna

RESULTANDO que mediante escritura pública otorgada ante el notario del Paterna D. Ángel Guardo Santamaría con nº 539 de su protocolo se formaliza la concesión a favor de la UTE "SECOPSA SERVICIOS, S.A. TOT ANIMACIÓ S.L. Y SERVICIOS Y CONTRATOS PRIETO S.A.", denominada ESCUELA INFANTIL FUENTE DEL JARRO (UTE EIFJ).

RESULTANDO que la duración de la concesión se realizó por 25 años a contar desde la notificación del acuerdo de adjudicación de la concesión, esto es, el 8 de febrero de 2007.

RESULTANDO que la concesionaria obligaba a la construcción de la escuela y explotación de la misma y, entre otros extremos, al abono de un canon fijo de 9.000€ /año y otro variable por el 2'5%/anual de los ingresos ordinarios de explotación reflejados en la cuenta anual de resultados.

RESULTANDO que el canon fijo, a partir del primer año se venía modificando con el incremento que resulte de aplicación del IPC publicado por el INE del año inmediato anterior y tanto el canon como los demás ingresos se regirán para su abono por lo dispuesto en el Registro General de Recaudación.

RESULTANDO que entre las obligaciones de la UTE EIFJ está el abono de todos los tributos y precios públicos.

RESULTANDO que mediante acuerdo de Pleno de 28 de julio 2008 se autoriza la suscripción por la UTE EIFJ de hipoteca del derecho concesional ajustándose a las siguientes condiciones:

- Afectará al Derecho Real de la concesión, no a sus bienes.
- Se podrá autorizar iniciada la prestación.
- El plazo máximo es de 17 años.
- El importe máximo es 1.500.000€
- Aplicación de los arts. 109 y 110 de la Ley Hipotecaria, excluyendo los inmuebles.

RESULTANDO que la concesionaria ha venido solicitando durante la vigencia del contrato el reequilibrio económico de la Concesión y que ésta ha sido objeto de numerosos informes suscritos por el Área de Garantía Social y Empleo, Área de Infraestructuras-Gestión de contratación reproduciéndose en este acuerdo el último, si bien obran en el expediente otros informes elaborados por los servicios de Garantía Social y Empleo.

Pl. Ingeniero Castells, 1
46980 Paterna (Valencia)
Tel: 96 137 96 00
www.paterna.es





AJUNTAMENT DE
Paterna

ÁREA DE GARANTÍA SOCIAL Y EMPLEO
Promoción-Económica
Clasificación 2.13.8.7
Expediente 1/13

ANTECEDENTES

- a) El día 9 de febrero de 2016 se mantuvo una reunión con los representantes de la UTE concesionaria donde se presentó la Propuesta de Reequilibrio elaborada con fecha 8 de febrero de 2016.
- b) En la mencionada reunión se acordó la elaboración por parte de la UTE de una contraoferta.
- c) Con fecha 25 de febrero se recibió vía email la referida contraoferta
- d) Sobre la misma se elaboró un Informe de Valoración de fecha 11 de marzo de 2016 que sirvió de documento base para el análisis de la misma en la reunión técnica interna mantenida en el Ayuntamiento el día 16 de marzo de 2016.
- e) En la misma, vez analizada la contraoferta y los estados económicos presentadas con la misma, se acordó la elaboración de un nuevo documento de Propuesta a presentar a la UTE.
- f) Por todo ello se presenta el siguiente informe-propuesta para su aprobación por parte de los técnicos y miembros del equipo de gobiernos implicados en el expediente, para su remisión a la UTE.

Acta firmada electronicamente como se especifica al margen



Código seguro Verificación: 04MWM5NmQzNGMyMWJhZTg1

ACTA 6_16 Para verificar el documento acceder a: <https://sedepaterna.sede.dival.es/opencms/opencms/index.html>



AJUNTAMENT DE
Paterna

INFORME DE VALORACIÓN
DE LA CONTRAOFERTA DE REEQUILIBRIO ECONOMICO FINANCIERO
PRESENTADA POR LA UTE CONCESIONARIA DE LA E.I FUENTE DEL JARRO.

- En primer lugar habría que clarificar la distribución temporal de las cifras ya que en algunos estados se nos presentan coincidentes con el periodo lectivo (2014-2015) y en otros coincidentes con el año natural.

CUENTA DE RESULTADOS

Cuenta de Resultados	2008	2009	2010	2011	2012	2013	2014	2015
Importe Neto cifra de negocios	34.221,98	183.102,79	222.310,74	283.065,57	269.095,16	189.394,16	135.634,80	121.743,90
Otros ingresos de explotación	1.462,50	90.978,74	120.320,00	116.285,60	97.707,03	81.988,00	45.503,23	40.172,00
TOTAL Ingresos	35.684,48	274.081,53	342.630,74	399.351,17	366.802,19	271.382,16	181.138,03	161.915,90
Aprovisionamiento	-29.015,79	-44.510,54	-42.134,69	-50.143,68	-37.165,53	-24.117,86	-16.552,38	-14.659,33
Gastos de personal	-56.010,89	-232.460,86	-240.666,95	-255.341,08	-233.877,90	-199.997,75	-150.648,93	-124.402,02
Otros gastos de explotación	-105.809,36	-15.097,60	-44.879,57	-33.927,01	-28.914,18	-33.238,69	-22.994,23	-23.524,33
EBITDA	-155.151,56	-17.987,47	14.949,53	59.939,40	66.844,58	14.027,86	-9.057,51	-669,78
Amortizaciones	-25.417,82	-76.100,03	-76.104,53	-75.662,19	-74.552,57	-74.440,29	-74.071,15	-74.086,66
Deterioros	0,00	0,00	0,00	0,00	0,00	0,00	0,00	0,00
EBIT	-180.569,38	-94.087,50	-61.155,00	-15.742,79	-7.707,99	-60.412,43	-83.128,66	-74.736,44
Gastos financieros	-18.163,27	-86.147,16	-50.358,88	-47.577,61	-44.729,57	-41.809,03	-38.918,98	-36.390,01
EBT	-198.732,65	-180.234,66	-111.513,88	-63.320,40	-52.437,56	-102.221,46	-122.047,64	-111.126,45
Impuestos								
BN	-198.732,65	-180.234,66	-111.513,88	-63.320,40	-52.437,56	-102.221,46	-122.047,64	-111.126,45

- En la cuenta de resultados presentada por la UTE, a diferencia de la que se proporciono para la realización de la mencionada propuesta de reequilibrio, se incluyen las amortizaciones que restadas al EBITDA, dan lugar al EBIT. Nos llama la atención que la cifra de amortizaciones anuales no coincide con la de la cuenta de Perdidas y Ganacias presentada por la UTE a requerimiento de la Sección de Gestión de Contratación. Por ejemplo para el ejercicio 2015 la amortización anual reflejada es de 74.066,66, mientras que en la referida cuenta de PP y GG es de 32.795,00. Este extremo debe ser clarificado por su repercusión en los resultados.
- La cifra del EBITDA, si bien muestra valores negativos para todos los ejercicios, ha sufrido una sustancial reducción a lo largo del período de concesión. Dado que las cifra de ingresos han ido disminuyendo fruto del descenso en las matriculaciones, la mejora del EBITDA sólo puede venir originada por una mejora en la gestión de costes, tanto fijos como variables, extremo que por otra parte, siempre se ha resaltado en todos nuestros informes.
- Es muy relevante que la cifra del EBITDA muestra un valor de -9.057,51 para el 2014 y sólo de -669,78 para el 2015. Este dato cobra mucha importancia, ya que como es sabido el EBITDA, constituye un indicador aproximado de la **capacidad de una empresa para generar beneficios** considerando únicamente su actividad productiva, eliminando de esta manera, la subjetividad de las dotaciones, el efecto del endeudamiento o la variabilidad o arbitrio del legislador de turno en materia impositiva. Por ello, el EBITDA se calcula a partir del **resultado final de explotación de la empresa**, sin incorporar los gastos por intereses e impuestos, ni las disminuciones de valor por amortizaciones o depreciaciones, con el objetivo último de **mostrar el resultado puro de explotación de la empresa**.

Pl. Ingeniero Castells, 1
46980 Paterna (Valencia)
Tel: 96 137 96 00
www.paterna.es

Acta firmada electronicamente como se especifica al margen



Código seguro Verificación: 04MWM5NmQzNGMyMWJhZTg1

ACTA 6_16 Para verificar el documento acceder a: <https://sedepaterna.sede.dival.es/opencms/opencms/index.html>



AJUNTAMENT DE
Paterna

- Por otra parte, si analizamos la cifras correspondientes al flujo de caja que presenta la UTE:

FCF	2008	2009	2010	2011	2012	2013	2014	2015	TOTAL
Cfb (EBIT X (1-t))	-180.569,38	-94.087,50	-61.155,00	-15.742,79	-7.707,99	-60.412,43	-83.128,66	-74.736,44	
Amortización	25.417,82	76.100,03	76.104,53	75.682,19	74.552,57	74.440,29	74.071,15	74.066,66	
Capex									
Variación NOF									
FCF	-155.151,56	-17.987,47	14.949,53	59.939,40	66.844,58	14.027,86	-9.057,51	-669,78	-27.104,95
Intereses/coste Deuda	-18.163,27	-86.147,16	-50.358,88	-47.577,61	-44.723,57	-41.809,03	-38.918,98	-36.390,01	-364.094,51
Principal Deuda	0,00	-25.504,16	-78.319,96	-81.105,56	-83.990,24	-86.977,52	-90.071,04	-92.274,60	-539.243,18
Caja disponible	-173.314,83	-129.638,89	-113.729,31	-68.743,77	-61.875,23	-114.758,69	-138.047,53	-130.334,39	-930.442,64

Apreciamos que se puede dar la paradójica situación de que con un EBIT positivo, es decir que los resultados de explotación (incluyendo las amortizaciones) reflejan una actividad económica de la concesión rentable, el flujo de caja siga siendo negativo, derivado exclusivamente de cuestiones financieras (intereses y amortización del préstamo).

Por todo lo anteriormente mencionado pasamos a realizar una serie de valoraciones sobre las conclusiones/propuestas en la contraoferta de la UTE:

- a) **Respecto a la exención provisional del canon fijo y variable**, siempre se ha considerado esta posibilidad como media de reestablecimiento del reequilibrio en todos los informes y propuestas elaborados por el Área de Garantía Social y Empleo (Promoción Económica) ya que la legislación lo permite. Sólo queremos puntualizar que:

- Probablemente requiera una modificación del contrato de concesión al variar las condiciones económicas del mismo.
- Esta exención “de facto” juega como una aportación dineraria por parte del Ayuntamiento que en aras del restablecimiento del equilibrio económico de la concesión, deja de percibir la correspondiente retribución de la Concesión por parte del concesionario, por lo que se incluye a la hora de determinar la compensación económica por parte del Ayuntamiento..

- b) Respecto a la ampliación del periodo de concesión, a 40 años, también siempre se ha considerado esta posibilidad de ampliación al periodo máximo permitido por la legislación aplicable como media de reestablecimiento del reequilibrio en todos los informes y propuestas elaborados por el Área de Garantía Social y Empleo (Promoción Económica).

c) **Respecto a la aportación compensatoria del Ayuntamiento**

Si bien es cierto que la cifra de 110.000 € es aproximada a la que se propuso en la propuesta de 15 de diciembre de 2015, también lo es que la misma es fruto de unos estados contables sustancialmente distintos a los especificados por la UTE en la contraoferta.

Pl. Ingeniero Castells, 1
46980 Paterna (Valencia)
Tel: 96 137 96 00
www.paterna.es

3

Acta firmada electrónicamente como se especifica al margen



Código seguro Verificación: 04MWM5NmQzNGMyMWJhZTg1

ACTA 6_16 Para verificar el documento acceder a: <https://sedepaterna.sede.dival.es/opencms/opencms/index.html>



AJUNTAMENT DE
Paterna

Si contrastamos la aportación de 110.00 €/anuales con los datos económicos de la contraoferta y tenemos en cuenta la cuantificación de la exención provisional del canon:

	año 2014	año 2015
Aportación compensatoria del Ayuntamiento	110.000,00	110.000,00
Exención canon fijo	9.000,00	9.000,00
Exención canon variable del 2,5 %	4.528,45	4.047,90
TOTAL	123.528,45	123.047,90

Tenemos que:

	año 2014		año 2015	
RESULTADO DE EXPLOTACIÓN (EBITDA)	-9.057,51		-669,78	
Cuantía asumida por el Ayuntamiento	123.528,45	1.363,82 %	123.047,90	18.371,26 %
RESULTADO OPERATIVO (EBIT)	-83.128,66		-74.736,44	
Cuantía asumida por el Ayuntamiento	123.528,45	148,60 %	123.047,90	164,64 %
RESULTADO ANTES DE IMPUESTOS (EBT)	-122.047,64		-111.126,45	
Cuantía asumida por el Ayuntamiento	123.528,45	101,21 %	123.047,90	110,73 %
Cuantía asumida por la UTE	28.832,96	-1,21 %	29.420,78	-10,73 %

En el anterior cuadro no se han considerado la cifras proporcionadas por la propia UTE correspondientes a "Principal Deuda", partida que no forma parte de la cuenta de Pérdidas y Ganancias sino del Balance

Como se aprecia de la lectura de las cifras anteriores, la aportación de 110.000,00 €/año por parte del Ayuntamiento implica una desproporcionada distribución de las cargas del desequilibrio para la Corporación local y cuando la ruptura del equilibrio obedece a causas ajenas a los contratantes ("factum principis" y "riesgo imprevisible"), las consecuencias no deben recaer íntegramente sobre el Ayuntamiento de Paterna, sino que deben distribuirse equitativamente entre ambas partes contratantes. No puede haber un desplazamiento indiscriminado de los resultados desfavorables de la compañía a la Administración municipal, titular del servicio, tal como limita a este respecto el artículo 129.4 del Reglamento de Servicios en la expresión --"forma de garantía del rendimiento, mínimo, ni cualquier otra modalidad susceptible de estimular el aumento de gastos de explotación, y, en general, una gestión económica deficiente por el concesionario y el traslado de los resultados de la misma a la entidad concedente".

Si analizamos el resultado de explotación "puro" (EBITDA) el desequilibrio en las aportaciones es injustificable. Aún incluyendo las amortizaciones (EBIT), el Ayuntamiento soporta con creces todo el resultado negativo. Incluso si tenemos en cuenta el EBIT, el Ayuntamiento de Paterna, nuevamente afronta los resultados negativos de explotación, operativos e incluso los gastos financieros derivados del coste de financiación de los préstamos asumidos por la UTE. Estos porcentajes lo que realmente es que el Ayuntamiento estaría de hecho **asumiendo la explotación de la Concesión**

4

Pl. Ingeniero Castells, 1
46980 Paterna (Valencia)
Tel: 96 137 96 00
www.paterna.es

218

Acta firmada electronicamente como se especifica al margen



Código seguro Verificación: 04MWM5NmQzNGMyMWJhZTg1

ACTA 6_16 Para verificar el documento acceder a: <https://sedepaterna.sede.dival.es/opencms/opencms/index.html>



AJUNTAMENT DE Paterna

Si a las nuevas cifras presentadas por la UTE, le aplicamos las aportaciones propuestas por el Ayuntamiento en el Plan de Reequilibrio de fecha 8 de febrero de 2016, que eran:

	año 2014	año 2015
Aportación compensatoria del Ayuntamiento	41.904,85	42.052,04
Exención canon fijo	9.000,00	9.000,00
Exención canon variable del 2,5 %	4.528,45	4.047,90
TOTAL	55.433,30	55.099,94

Tenemos:

	año 2014		año 2015	
RESULTADO DE EXPLOTACIÓN (EBITDA)	-9.057,51		-669,78	
Cuantía asumida por el Ayuntamiento	55.433,30	612,01%	55.099,94	8.226,57%
RESULTADO OPERATIVO (EBIT)	-83.128,66		-74.736,44	
Cuantía asumida por el Ayuntamiento	55.433,30	66,68%	55.099,94	73,73%
RESULTADO ANTES DE IMPUESTOS (EBT)	-122.047,64		-111.126,45	
Cuantía asumida por el Ayuntamiento	55.433,30	45,42%	55.099,94	49,58%
Cuantía asumida por la UTE	28.832,96	54,58%	29.420,78	50,42%

Esta distribución de la carga de los desequilibrios, considerando el Resultado Operativo (EBIT) (concepto más amplio que el Resultado de explotación puro) aún muestra un elevado porcentaje de asunción de pérdidas por parte del Ayuntamiento¹

Consideramos que esta distribución de las cargas del desequilibrio en los Resultados Operativos de la Concesión estén en consonancia con el hecho de que "cuando la ruptura del equilibrio obedece a causas ajenas a los contratantes ("factum principis" y "riesgo imprevisible"), las consecuencias deben distribuirse equitativamente entre ambas partes contratantes

Por ello se ha intentado evitar que la cuantificación efectiva de la aportación en cuanto a compensación económica a recibir por la UTE para restablecer el equilibrio concesional, suponga un desplazamiento indiscriminado de los resultados desfavorables de la compañía a la Administración municipal, titular del servicio, tal como limita a este respecto el artículo 129.4 del Reglamento de Servicios en la expresión --"forma de garantía del rendimiento, mínimo, ni cualquier otra modalidad susceptible de estimular el aumento de gastos de explotación, y, en general, una gestión económica deficiente por el concesionario y el traslado de las resulas de la misma a la entidad concedente".

¹ Hemos considerado como cifra de amortizaciones las cuantías aportadas por la UTE en su contraoferta que superan ampliamente las que figuran en los estados contables presentados a requerimiento del Área de Infraestructuras – Gestión de Contratación. Si se utilizan éstas últimas los porcentajes serían mayores.

Acta firmada electronicamente como se especifica al margen



Código seguro Verificación: 04MWM5NmQzNGMyMWJhZTg1

ACTA 6_16 Para verificar el documento acceder a: <https://sedepaterna.sede.dival.es/opencms/opencms/index.html>



AJUNTAMENT DE **Paterna**

Todo lo anterior en línea con la jurisprudencia del Tribunal Supremo que en Sentencia de 14 de marzo de 1985 (RJ 1985\1592) afirmaba que:

“la compensación debida al concesionario debe ir dirigida al mantenimiento del servicio mediante la distribución proporcional y razonable de las pérdidas entre ambos contratantes de tal modo que la cuantía de la compensación no sea tan escasa que la haga ineficaz para impedir la ruina de la concesión, ni sea tan excesiva que desplace el riesgo normal de la empresa a la Administración concedente imponiendo a ésta en favor del concesionario, un auténtico seguro de beneficios mínimos o un resarcimiento de todos los perjuicios sufridos; compensación que por tanto no puede determinarse en atención a los elementos de la retribución pactada, sino mediante una apreciación global de las circunstancias concurrentes en cada caso a fin de conseguir la más adecuada y equitativa redistribución de la carga extracontractual (...)”

Por ello, y ante las nuevas cifras de la cuenta de resultado aportadas por la UTEs, se propone respecto a la aportación económica compensatoria por parte del Ayuntamiento la asunción del 50% de los Resultados Operativos:

	año 2014	año 2015
Aportación compensatoria del Ayuntamiento	28.035,88	24.320,32
Exención canon fijo	9.000,00	9.000,00
Exención canon variable del 2,5 %	4.528,45	4.047,90
TOTAL	55.433,30	55.099,94

Tenemos:

	año 2014		año 2015	
RESULTADO DE EXPLOTACIÓN (EBITDA)	-9.057,51		-669,78	
Cuantía asumida por el Ayuntamiento	41.564,33	458,89%	37.368,22	5.579,17%
RESULTADO OPERATIVO (EBIT)	-83.128,66		-74.736,44	
Cuantía asumida por el Ayuntamiento	41.564,33	50,00%	37.368,22	50,00%

Estas cuantías aún suponen un elevado porcentaje sobre el EBITDA (Resultado de explotación puro), que se convierte en un equitativo 50% cuando se contemplan las amortizaciones (que no suponen una salida efectiva de caja)

Por otra parte también nos gustaría resaltar que:

- Según la Cuenta de Resultados presentada por la UTE el saldo acumulado que presenta el EBITDA para el periodo 2008-2015 es de -27.104,95, y en ese mismo periodo los cánones dejados de cobrar por el Ayuntamiento ascienden aproximadamente a unos 123.244,00 euros..
- El problema de los flujos de caja negativos que proceden fundamentalmente del hecho de la no obtención de unos rendimientos de explotación que compensen la salida de dinero por intereses y por amortización del principal del préstamo, afecta al Valor Actual Neto (VAN) y por tanto a la Tasa Interna de Rendimiento (TIR). La recuperación de los valores del la TIR,

6

Pl. Ingeniero Castells, 1
46980 Paterna (Valencia)
Tel: 96 137 96 00
www.paterna.es

Acta firmada electronicamente como se especifica al margen



Código seguro Verificación: 04MWM5NmQzNGMyMWJhZTg1

ACTA 6_16 Para verificar el documento acceder a: https://sedepaterna.sede.dival.es/opencms/opencms/index.html



AJUNTAMENT DE Paterna

deben venir fundamentalmente por dos factores que nada tienen que ver con las aportaciones compensatorias del Ayuntamiento:

- La ampliación del período concesional (ya contemplada) que incrementa el número de ejercicios en los que se producen flujos de caja
- El hecho de que los flujos de caja reviertan en positivo, hecho que se producirá si el desequilibrio es coyuntural y no estructural, es decir si se produce un incremento en los ingresos vía matriculaciones que más que compense las cuotas constantes (capital e intereses) derivadas de la amortización del préstamo con Caja España.

La anterior afirmación enlaza con la última valoración, que es que seguimos considerando que este restablecimiento del equilibrio económico de la concesión de la Guardería Infantil Laboral “Fuente del Jarro”, no debe implicar la financiación permanente de un servicio cuya explotación se manifiesta estructuralmente deficitario, por lo que es necesario vincular el mantenimiento de las aportaciones compensatorias del Ayuntamiento a unos objetivos concretos de recuperación en la matriculación que permita el restablecimiento a medio plazo del equilibrio económico de la Concesión, ya que si ello no se produce la explotación de la E.I. se revelaría como insostenible tanto para la UTE, como para el propio Ayuntamiento.

Por lo tanto, el Ayuntamiento de Paterna, se compromete al mantenimiento anual de la compensación económica, siempre que no se produzca una alteración de costes ajena a la normal explotación de la actividad y siempre que la cifra de matriculaciones se incremente un 45% cada año en los tres ejercicios siguientes:

cifra de matriculaciones derivada del incremento anual			
2015/16	2016/17	2017/18	2018/19
40	58	84	122

Como se aprecia el cumplimiento de esta condición nos lleva a la plena capacidad del Centro en el curso 2018/19 (3 años).

La revisión anual de este requisito a través de la cifra de reservas/prematriculaciones y su no cumplimiento llevaría al Ayuntamiento a plantear la rescisión por mutuo acuerdo de la Concesión en los términos establecidos en el artículo 264 d) Ley 13/2003, de 23 de mayo.

Para, finalizar, nuevamente reiteramos que el objetivo de la presente propuesta de Plan de Reequilibrio es intentar posibilitar una solución a la pérdida de equilibrio económico derivada de una serie de factores desfavorables que se han ido incorporando paulatinamente en el tiempo, por lo que es también necesario compensar una serie de factores y circunstancias coyunturales que de una forma temporal están afectando la rentabilidad para el concesionario y que por lo tanto le pueden llevar a prestar el servicio de manera deficiente e incluso a la imposibilidad de poder prestarlo mientras se mantengan, imposibilitando así la consecución del objetivo que llevo al Ayuntamiento de Paterna a adjudicar la Concesión Administrativa, es decir, el de cubrir, en **aras del interés público una necesidad social** de los trabajadores del P.I. Fuente del Jarro e incluso del resto de áreas empresariales del término municipal.

7

Pl. Ingeniero Castells, 1
46980 Paterna (Valencia)
Tel: 96 137 96 00
www.paterna.es

Acta firmada electronicamente como se especifica al margen



Código seguro Verificación: 04MWM5NmQzNGMyMWJhZTg1

ACTA 6_16 Para verificar el documento acceder a: <https://sedepaterna.sede.dival.es/opencms/opencms/index.html>



AJUNTAMENT DE
Paterna

Por lo tanto nos reiteramos en la necesidad de la puesta en marcha de actuaciones complementarias, que ya se reflejaron en la propuesta de fecha 8 de febrero de 2016:

- Fomento del “cheque guardería”
- Extensión del ámbito territorial del servicio
- Incremento de la actuaciones de marketing

Paterna, 21 de marzo de 2016

El Jefe del Área de Garantía Social y Empleo

El coordinador de Promoción Económica

Fdo.: Pedro Romero Almendros



Fdo.: José M^a Martínez Santamaría

CONSIDERANDO el informe de la Jefa de Área de 20 de mayo 2015 referido a las propuestas de reequilibrio financiero aplicable al que hoy se pretende, con el siguiente tenor literal:

Pl. Ingeniero Castells, 1
46980 Paterna (Valencia)
Tel: 96 137 96 00
www.paterna.es





AJUNTAMENT DE
Paterna

AREA DE INFRAESTRUCTURAS

INFORME

A requerimiento de Intervención se emite el siguiente informe:

Documentos examinados:

Escritura pública de la concesión.

Pliego de condiciones que regula la concesión

Ley 13/2003 de 23 de mayo reguladora del contrato de concesión de obras públicas.

Formulación jurisprudencial de la modificación de los contratos públicos, alcance y límites del "riesgo y ventura"

Tal y como refiere el informe de fiscalización emitido por el Sr. Interventor, el documento contractual, los Pliegos de Condiciones y la Legislación relativa al equilibrio económico, limitan la aplicación de éste a los supuestos contenidos en el art. 248 de la Ley 13/2003, de 23 de mayo, Reguladora del Contrato de Concesión de Obras Públicas, y los incorporados a la propia Ley del contrato, esto es, los incorporados al Pliego de Condiciones.

Un análisis del art. 248 de la Ley 13/2003; y del art. 6 y art. 12.10 (Derechos del Ayuntamiento), último párrafo, de los Pliego de Condiciones Administrativas, no admiten la aplicación del supuesto de hecho planteado por el concesionario como causa que justifique el reequilibrio económico.

Es el Tribunal de Justicia de la Unión Europea el que ha marcado el límite a las modificaciones contractuales en los principios de transparencia, trato no discriminatorio no sólo en la fase de selección, también en la fase de ejecución (art.2 Directiva 2004/18/CE) plasmado en la Sentencia del Tribunal General (sala Octava) de 31/01/2013 (asunto T235/11). En consecuencia la modificación del contrato no es posible en tanto no se encuentre recogida en los pactos del mismo, sólo con la aplicación de este límite se aplican los principios de contratación. (Ver sentencia de 22 de abril de 2010 del TJUE)

Así, se concluye, no es posible la modificación de un contrato aún cuando concurren requisitos habilitantes, cuando no se encuentren recogidos en los pactos del contrato y se pueda inferir de forma clara su significado y funcionamiento.

La sentencia dictada por el Tribunal de Justicia de la Unión Europea de 19 de Junio de 2008 (Presstxt Nachrichtenagentur), considera que existe nueva adjudicación cuando las modificaciones efectuadas durante la vigencia del contrato presentan características sustancialmente diferentes a las del contrato inicial y ponen de relieve la voluntad de las partes de volver a renegociar aspectos esenciales del contrato.

Pl. Ingeniero Castells, 1
46980 Paterna (Valencia)
Tel: 96 137 96 00
www.paterna.es

Acta firmada electronicamente como se especifica al margen



Código seguro Verificación: 04MWM5NmQzNGMyMWJhZTg1

ACTA 6_16 Para verificar el documento acceder a: <https://sedepaterna.sede.dival.es/opencms/opencms/index.html>



AJUNTAMENT DE
Paterna

No obstante es necesario estudiar e incorporar al informe la articulación Jurisprudencial del “riesgo imprevisible” como consecuencia reductible del principio de riesgo y ventura que rige la contratación administrativa (Sentencia del Tribunal Supremo, sala tercera, de 9 de mayo de 2014) en cuanto que de ser admitido, posibilitaría el reequilibrio del contrato.

Para que proceda el equilibrio de prestaciones por riesgo imprevisible la jurisprudencia exige:

- Una alteración extraordinaria en el momento de cumplir el contrato en relación con los concurrentes al tiempo de su celebración.
- Una desproporción exorbitante fuera de todo cálculo entre las prestaciones de las partes contratantes que verdaderamente derrumben el contrato por aniquilación del equilibrio de las prestaciones.
- Que todo ello acontezca con la sobrevenida de circunstancias radicalmente imprevisibles.

Las pretensiones del concesionario se formulan en base al grave desequilibrio concesional motivado en la crisis económica, la fuerte subida de los tipos de IVA y el mayor coste económico que supuso la construcción de la obra. Por tanto, es necesario el estudio de la consideración jurisprudencial de la crisis económica de los siglos XX y XXI, para determinar si constituye un “riesgo imprevisible”.

Del contenido de las Sentencias del Tribunal Supremo, Sala Tercera, de 20 d Abril de 2015 y 17 de Enero de 2001, se concluye la inadmisión del recurso de casación, asumiendo la argumentación del Abogado del Estado

“ ... la imprevisibilidad contempla sucesos que sobrevienen con carácter extraordinario que alteran de forma muy notable el equilibrio económico y contractual existente en el momento del contrato, pues sobrepasan los límites razonables de la aleatoriedad que comporta toda licitación, se considera, que la crisis económica no ataca el principio general del riesgo y ventura esencial en la contratación pública, por cuanto que las crisis económicas son cíclicas y no constituyen una realidad inesperada, aunque puede desconocerse el momento exacto de su producción.... por ello los estudios de viabilidad han de prever, no sólo un contexto al alza, sino también las circunstancias económicas que pueden provocar una disminución del consumo.”

La jurisprudencia no contempla la crisis económica como un riesgo imprevisible imposibilitando por tanto el reequilibrio económico no contemplado en el artículo 248 de la Ley 13/2003 ni en los documentos integrantes del contrato.

Pl. Ingeniero Castells, 1
46980 Paterna (Valencia)
Tel: 96 137 96 00
www.paterna.es





AJUNTAMENT DE
Paterna

Por último, se ha apuntado por los técnicos municipales la disminución de la Tasa Interna de Retorno (TIR), y la posibilidad de adaptación de la misma mediante el restablecimiento del equilibrio financiero con la adopción de medidas por el Ayuntamiento.

Del mismo modo, se ha analizado el contenido de la Sentencia del Tribunal Superior de Justicia de Asturias, Sala Contencioso-Administrativo, Sección Primera, de 30 de junio de 2011. En la misma se concluye en aplicación del art. 248 de la Ley 13/2003, la limitación a los supuestos contenidos en el precepto citado, no operando como "riesgo imprevisible" por cuanto

" la obligación de mantener el equilibrio económico del contrato surge, bien porque se introduzcan modificaciones que incrementen el coste del servicio o disminuyan los ingresos o, bien, se presenten situaciones sobrevenidas imprevisibles que rompan la ordenada proporcionalidad de la relación ingresos-costes previstos y esperados conforme a las condiciones de contratación. En este punto es conforme la jurisprudencia, tanto al hablar del riesgo y ventura en materia de contratación, como de la necesidad de mantener el equilibrio económico en la relación contractual administrativa, basadas en el principio de proporcionalidad entre las cargas y ventajas que puedan corresponder a las partes contratantes, que decae tan sólo ante las situaciones sobrevenidas que resulten imprevisibles pero no entre las previstas o posibles de prever".

En conclusión:

PRIMERO.- Procede el reequilibrio económico a favor del concesionario por los excesos de coste de las obras a consecuencia de una orden dada por la Consellería de Educación (art. 248, 2.a, de la Ley 13/2003), no considerando ajustado a derecho la argumentación de la CRISIS ECONÓMICA como riesgo imprevisible, en aplicación de la doctrina jurisprudencial.

Informe que se somete a consideración de mejor criterio fundado en derecho.

Paterna a 20 de mayo de 2015.

La Jefa de Área.



Fdo. M. Teresa Modrego Muñoz.

CONSIDERANDO el informe de Intervención Municipal de fecha de 11 de mayo 2015 respecto de la propuesta de aprobación del plan de reequilibrio financiero de la concesión administrativa de la escuela infantil "Fuente del Jarro" aplicable a todas las propuestas de reequilibrio económico, que se reproduce a continuación:

Pl. Ingeniero Castells, 1
46980 Paterna (Valencia)
Tel: 96 137 96 00
www.paterna.es





AJUNTAMENT DE
Paterna

**INTERVENCIÓN-GESTIÓN ECONÓMICA
SERVICIO DE FISCALIZACIÓN**

201 Infraestructuras Informe sobre la propuesta de aprobación del plan de reequilibrio financiero de la concesión administrativa de la escuela infantil "Fuente del Jarro".

Importe: 123.677,53 euros (2015) 97.996,56 euros (2016) 97.996,56 euros (2017)

s/clas. 2.1.3.4.2

s/exp. 5/06

FJBL/RAA

INFORME DE FISCALIZACIÓN

INFORME PREVIO que emite esta intervención, en cumplimiento de lo dispuesto en el artículo 214.2 a) del RDL 2/2004 TR de la Ley reguladora de las Haciendas Locales y en relación con la propuesta de aprobación del plan de reequilibrio financiero de la concesión administrativa de la escuela infantil "Fuente del Jarro".

ANTECEDENTES:

Que esta intervención realizó el informe núm. 20/2015 de fecha 22 de enero de 2.015 sobre los documentos que se nos facilitaron: escrito del Área de Contratación por la que se solicita informe del área de garantía social para propuesta de reequilibrio, de fecha 16 de julio de 2.014, informe inicial de situación emitido por el Área de Garantía social, de fecha 16 de octubre de 2.014 y la propuesta de plan de reequilibrio del Área de garantía social, de fecha 15 de diciembre de 2.014.

Antecedentes del expediente:

Que la empresa concesionaria solicitó el restablecimiento del reequilibrio económico en fecha de 24 de marzo de 2.009 y de 18 de diciembre de 2013.

Que por Junta de Gobierno Local de 24 de abril de 2.009 se aprobaron las tarifas solicitadas por la UTE.

Que en julio de 2.014, se desestimó la solicitud de la concesionaria de restablecimiento del reequilibrio financiero.

Pl. Ingeniero Castells, 1
46980 Paterna (Valencia)
Tel: 96 137 96 00
www.paterna.es





AJUNTAMENT DE
Paterna

SE INFORMA:

PRIMERO.- Que en el expediente obra informe del área de Infraestructuras de fecha 8 de noviembre de 2.012, en el cual, en referencia a los fundamentos jurídicos del caso que nos ocupa se indica que procede la aplicación del art. 248 del RDL 2/2000, TRLCAP, modificado por la Ley 13/2003, que regula el contrato de concesión de obras públicas, en referencia al mantenimiento del equilibrio económico del contrato, según el cual el Ayuntamiento deberá restablecerlo en beneficio de la parte que corresponda cuando se produzcan los supuestos que establezcan en el propio contrato para su revisión de acuerdo con el sistema de tarifas previsto y el plan económico financiero de la concesión.

El restablecimiento del equilibrio se debería realizar, en su caso, siempre en el marco del plan económico de la concesión aportado por el concesionario que sirvió de base a la adjudicación.

El artículo 248 identifica los supuestos en que habrá de restablecerse el equilibrio económico del contrato y prevé las medidas para ello, conciliando el interés del concesionario con el interés público mediante la posibilidad, según proceda, de acordar tanto la modificación de las tarifas como las condiciones de explotación de la obra, incluida la reducción o ampliación del plazo concesional que no podrá superar en ningún caso el máximo previsto por la Ley. En relación con los supuestos en que procederá el restablecimiento del equilibrio económico el precepto determina el concepto de ruptura sustancial de la economía de la concesión al referirla a la rentabilidad esperada para ésta.

De la exposición de motivos de la Ley 13/2003, reguladora del contrato de concesión de obras públicas señalamos lo siguiente:

“Reviste importancia capital, para que la concesión de la obra pública conserve sus señas de identidad y pueda ser reconocida como tal, que el concesionario asuma el riesgo de su construcción, conservación y explotación. Evidentemente, en un contrato de larga duración por naturaleza, la asunción del riesgo, ante la imposibilidad de predecir con un margen razonable de error el futuro, no puede transformar el contrato en un negocio aleatorio por lo que en coherencia se impone moderar adecuadamente los límites del riesgo, si se quieren atraer la participación del capital y la iniciativa privadas en inversiones cuyo volumen exige el esfuerzo compartido de los sectores público y privado. Debe destacarse, sin embargo, que la asunción de riesgo en «proporción sustancial» por el concesionario resulta determinante para que el contrato de concesión merezca tal calificación.

Pl. Ingeniero Castells, 1
46980 Paterna (Valencia)
Tel: 96 137 96 00
www.paterna.es

Acta firmada electrónicamente como se especifica al margen



Código seguro Verificación: 04MWM5NmQzNGMyMWJhZTg1

ACTA 6_16 Para verificar el documento acceder a: <https://sedepaterna.sede.dival.es/opencms/opencms/index.html>



AJUNTAMENT DE
Paterna

La tercera nota clave es la atención prestada al significado y efectos del principio de equilibrio económico de la concesión. La tradición de nuestro derecho positivo, quizá habría que hablar con mayor propiedad de numerosos pliegos de condiciones, ha consagrado, llamativamente en algunos casos, una interpretación del principio siempre favorable al concesionario, hasta conseguir incluso que el riesgo del mismo desapareciera en ocasiones. Para que la concesión conserve su naturaleza, el equilibrio económico contractual deberá recomponer –cuando se altera por las causas tasadas que la Ley establece– el marco definido y pactado entre la Administración y el contratista, referencia obligada para determinar los riesgos y beneficios del concesionario. El equilibrio deberá restablecerse, tanto si se ha roto en perjuicio como a favor del concesionario, produciendo unos efectos más allá de lo que se considera deseable o tolerable para la credibilidad de la institución y para el interés público, sin que por ello se elimine el interés del concesionario.

En la línea anterior un incremento de la demanda de la utilización de la obra de carácter extraordinario, que fuera más allá de las previsiones del plan económico-financiero concesional, debe fundamentar los oportunos ajustes para evitar que el usuario, al que corresponde en última instancia la financiación total o parcial de la inversión realizada y el pago de la explotación de la obra, soporte un peaje o un canon desproporcionados, con quebranto manifiesto de la equidad. Para ello se prevé, en virtud de lo dispuesto por el nuevo artículo 233.1.d) de la Ley de Contratos de las Administraciones Públicas, que el concesionario quede contractualmente comprometido, con arreglo a su propia oferta, con un nivel mínimo y otro máximo de rendimientos totales para cada concesión, de suerte que, si no se alcanzara el primero o se sobrepasara el segundo durante el período que en cada caso se determine, procederá la revisión del contrato. En su virtud, se incorporan al propio contrato los términos de revisión del mismo por las variaciones que se produzcan en los rendimientos derivados de la utilización de la obra [artículo 248.2.c)]. Con ello se asegura, a la vez, la justa retribución del esfuerzo y riesgo empresariales y el sacrificio razonable del usuario de la obra pública. En definitiva, esta interpretación del equilibrio económico del contrato constituye una de las opciones capitales que inspiran la nueva regulación de la concesión de obras públicas, en sintonía con la naturaleza y finalidad de la institución y la ponderada distribución del riesgo.”

A la vista del citado art. 248, no dándose los supuestos de modificación por parte de la Administración de las condiciones de explotación de la obra por razones de interés público, ni actuaciones de la Administración que determinen la ruptura sustancial de la economía de la concesión (aquí, *agencia consultar el*

46980 Paterna (Valencia)

Tel: 96 137 96 00

www.paterna.es

Acta firmada electrónicamente como se especifica al margen



Código seguro Verificación: 04MWM5NmQzNGMyMWJhZTg1

ACTA 6_16 Para verificar el documento acceder a: <https://sedepaterna.sede.dival.es/opencms/opencms/index.html>



AJUNTAMENT DE
Paterna

sobrecoste de la obra), ni fuerza mayor, se debería informar jurídicamente si se está en el supuesto de que en el propio contrato se establezca la posibilidad de revisión de acuerdo con los art. 230.1 y 233.1 del RDL 2/2000, TRLCAP, modificado por la Ley 13/2003.

En el pliego de condiciones económico administrativas, aprobado por el Pleno de fecha 25 de mayo de 2.006, en el art. 6, precio del contrato, en sus últimos párrafos dice: *“Teniendo en cuenta el interés general y el interés del concesionario, el Ayuntamiento debe restablecer el equilibrio económico del contrato en beneficio de la parte que corresponda en cumplimiento del art. 248 del RDL 2/2000 regulador de la ley de contratos de las administraciones públicas.*

En aplicación del principio de “mantenimiento del equilibrio económico de la concesión”, el Ayuntamiento procederá a la revisión del precio fijo a partir del momento en que el margen de beneficios iguale o supere el 20%”

En el art.12.10, derechos y potestades del Ayuntamiento, se dice: *“En general, el Ayuntamiento, tendrá derecho a restablecer el equilibrio económico de la concesión a favor del interés público en la forma prevista en la Ley de Contratos.”*

Por tanto, debe justificarse con claridad el encaje jurídico de la solicitud de la concesionaria, más aún cuando en el contrato no se ha determinado expresamente la posibilidad de revisión que se plantea.

De la lectura del Informe-Propuesta del jefe del departamento no se deduce que el mismo sea favorable. (art. 172 ROFRJ).

SEGUNDO.- Que no existe crédito presupuestario y que el propuesto no es el adecuado a la naturaleza del gasto. (art. 172 TRLHL). La certificación de crédito debe ser de 225.900,30 euros, en atención al principio contable de no compensación (Orden HAP/1781/2013, PGCP). La aplicación presupuestaria adecuada a la naturaleza del gasto es la 3200-47900 Otras subvenciones a empresas privadas, aplicación para la cual no se han previsto créditos en el presupuesto del ejercicio 2.015, por lo que procederá tramitarse una modificación presupuestaria.

En relación con el párrafo anterior la Base de ejecución número 5.5 establece que *“Cuando existiendo dotación presupuestaria para uno o varios conceptos dentro de un nivel de vinculación, se pretenda imputar gastos a otros conceptos o subconceptos del mismo nivel de vinculación, las aplicaciones no*

P.I. Ingeniero Castell, I.
46980 Paterna (Valencia)
Tel: 96 137 96 00
www.paterna.es

Acta firmada electronicamente como se especifica al margen



Código seguro Verificación: 04MWM5NmQzNGMyMWJhZTg1

ACTA 6_16 Para verificar el documento acceder a: <https://sedepaterna.sede.dival.es/opencms/opencms/index.html>



AJUNTAMENT DE
Paterna

figuren abiertas en la contabilidad del seguimiento del Presupuesto de Gastos, no será preciso efectuar una operación de transferencia de crédito, siendo suficiente una diligencia que se hará figurar en el primer documento contable que se expida con cargo a los nuevos conceptos.”

Y el artículo 172.2 TRLRHL sobre especialidad y limitación de los créditos *“Los créditos para gastos se destinarán exclusivamente a la finalidad específica para la cual hayan sido autorizados en el presupuesto general de la entidad local o por sus modificaciones debidamente aprobadas.”*

De lo que se deduce que no puede abrirse una nueva aplicación con cargo a bolsa de vinculación que no sea del mismo artículo (segundo dígito de la estructura de la clasificación económica de gastos) que alguna de las existentes ya en el presupuesto aprobado por el Pleno. Lo que permite la Base 5.5 es facilitar la gestión pero dentro de lo que el Pleno ha aprobado en el Presupuesto a nivel de artículo. En el caso que se plantea no existe en el Presupuesto el artículo 47 (transferencias a empresas privadas)

Por ello, para dotar de crédito a una aplicación nueva debe acudir al expediente de modificación de créditos extraordinarios, de competencia plenaria, como establece el artículo 177 TRLRHL:

- 1. Cuando haya de realizarse algún gasto que no pueda demorarse hasta el ejercicio siguiente, y no exista en el presupuesto de la corporación crédito o sea insuficiente o no ampliable el consignado, el presidente de la corporación ordenará la incoación del expediente de concesión de crédito extraordinario, en el primer caso, o de suplemento de crédito, en el segundo.*
- 2. El expediente, que habrá de ser previamente informado por la Intervención, se someterá a la aprobación del Pleno de la corporación, con sujeción a los mismos trámites y requisitos que los presupuestos. Serán asimismo, de aplicación, las normas sobre información, reclamación y publicidad de los presupuestos a que se refiere el artículo 169 de esta ley.*

TERCERO.- En el ámbito competencial, a partir sobre todo de la entrada en vigor de la Ley 27/2013 de racionalización y sostenibilidad de la administración local, el servicio de educación infantil se encuadra como una competencia delegable en el art. 27 de la LRSAL, por lo habría que conveniarse la financiación con la Generalitat. De otra manera, habría que seguir el procedimiento del art. 7.4 de la citada ley.

Pl. Ingeniero Castells, 1
46980 Paterna (Valencia)
Tel: 96 137 96 00
www.paterna.es





AJUNTAMENT DE
Paterna

CUARTO.- Que respecto de los cánones se deben exigir los ya vencidos, y continuar liquidando los siguientes, ya que por una parte se trata de ingresos de derecho público y por otra se trata de una obligación contractual. Mientras se apliquen las medidas de reequilibrio los mismos se pueden compensar a nivel de tesorería con las compensaciones económicas.

Por otra parte, en el cálculo de la deuda de la concesionaria por los cánones no se les ha aplicado la revisión de precios prevista en el pliego de condiciones, por lo que se deberá calcular el importe correctamente.

QUINTO.- Análisis del plan de reequilibrio

Se constata que a pesar de las medidas contenidas en el plan de reequilibrio el resultado operativo (EBITDA), que tal cómo se apunta es la medida de los resultados de la prestación de servicios de la escuela, continúa siguiendo negativo en todos los ejercicios de la concesión (anexo III) y ante el escenario más optimista (que no es el propuesto por la empresa) aparecen resultados positivos mantenidos a partir del ejercicio 2.027. Todo ello, sin considerar los cánones que la empresa debe pagar al Ayuntamiento.

No obstante, el resultado operativo debe ser suficiente para hacer frente a las dotaciones, impuesto de sociedades y gastos financieros para poder asegurar la viabilidad de la UTE. En este sentido, el plan de viabilidad que sirvió de base a la concesión se preveía beneficios en 2.017, cuando el resultado operativo se preveía positivo en el ejercicio 2.009. Entre las dotaciones hay que considerar que está el fondo de reversión, el cual garantiza al Ayuntamiento que al finalizar la concesión reciba el edificio en plenas condiciones de uso.

Por otra parte, a la vista de las tablas que hemos elaborado, para comparar los resultados de la UTE según su propuesta inicial y según los datos que aporta en su propuesta de reequilibrio económico, manifestamos:

RESULTADOS UTE CONCESIONARIA SEGÚN DATOS PROPOSICIÓN INICIAL								
	2007	2008	2009	2010	2011	2012	2013	2014
Ingresos	0	366.385	425.188	475.835	492.441	509.628	527.417	545.828
Gastos	11.468	370.504	384.621	398.977	412.940	427.392	442.349	457.831
Resultado	-11.468	-4.119	40.567	76.858	79.501	82.236	85.068	87.997
Dotaciones	0	63.636	63.636	63.636	63.636	63.636	63.636	63.636
Gastos financieros	61.929	57.571	56.375	53.679	50.846	47.867	44.737	41.446
Impuesto sociedades	25.769	43.864	27.806	14.160	12.244	10.244	8.157	5.980
Beneficio/Pérdida	-47.628	-81.462	-51.638	-26.297	-22.737	-19.023	-15.148	-11.105
nº alumnos	0	96	108	116	116	116	116	116

Pl. Ingeniero Castells, 1
46980 Paterna (Valencia)
Tel: 96 137 96 00
www.paterna.es

Acta firmada electrónicamente como se especifica al margen



Código seguro Verificación: 04MWM5NmQzNGMyMWJhZTg1

ACTA 6_16 Para verificar el documento acceder a: <https://sedepaterna.sede.dival.es/opencms/opencms/index.html>



AJUNTAMENT DE
Paterna

RESULTADOS UTE CONCESIONARIA SEGÚN DATOS PRESENTADOS

	2007	2008	2009	2010	2011	2012	2013	2014
Ingresos		35.684	273.335	342.631	399.351	366.331	274.990	177.066
Gastos	11.468	199.619	301.641	337.270	349.068	350.658	239.240	187.756
Resultado	-11.468	-163.935	-28.306	5.361	50.283	15.673	35.750	-10.690
Dotaciones	0	85.597	85.597	85.597	85.597	85.597	85.597	85.597
Gastos financieros		229	17.618	50.587	47.802	44.917	41.930	56.780
Impuesto sociedades		0	0	0	0	0	0	0
Beneficio/Pérdida	-11.468	-249.761	-131.521	-130.823	-83.116	-114.841	-91.777	-153.067
nº alumnos	0	47	77	90	102	103	79	54

Que la empresa consideró que a partir del ejercicio 2.010 estaría ocupada al 100%, además de tener otros ingresos complementarios y adicionales relacionados con su actividad. El máximo de alumnos fue de 103 en el ejercicio 2.012. En la actualidad hay 54. Por lo que las previsiones fueron muy optimistas.

Que llama la atención la rebaja de gastos que se produce en el ejercicio 2013 y 2014. No quedando acreditado en que parte esta disminución viene motivada por la reducción de actividad (costes variables) o por la reducción de costes estructurales o fijos.

Que se consideraron ingresos por la vía del impuesto de sociedades que luego no se reflejan en los resultados reales.

Que para la constatación de las cifras que la empresa aporta en sus solicitudes, como para la liquidación del cánon variable, se deberá requerir a la UTE que presente sus cuentas anuales aprobadas.

Por lo que entendemos que en aras del interés público y de la continuidad de la prestación del servicio se debería estudiar una alternativa que pueda suponer una solución definitiva al problema que se está planteando.

SEXTO.- Que las compensaciones económicas o subvenciones a la explotación deberán tener un seguimiento anual, tal como indica en el plan de reequilibrio financiero, mientras que en la propuesta se establece un plazo y seguimiento por un período de tres años, y una vez transcurridos los mismos acordar la continuidad o no de la concesión. No obstante, entendemos que la Comisión debe poder acordar la continuidad o no en cualquier momento, sin tener que esperar el transcurso de estos tres años.

SÉPTIMO.- Que no se deberían comprometer los importes para ejercicios futuros como compensaciones económicas, ya que se realizan en atención a previsiones de matriculación de alumnos. Las compensaciones económicas deberían aprobarse conjuntamente y a la vista de la continuidad del

Ph. Ingeniero Castellón, 12
46980 Paterna (Valencia)
Tel: 96 137 96 00
www.paterna.es

Acta firmada electronicamente como se especifica al margen



Código seguro Verificación: 04MWM5NmQzNGMyMWJhZTg1

ACTA 6_16 Para verificar el documento acceder a: <https://sedepaterna.sede.dival.es/opencms/opencms/index.html>



AJUNTAMENT DE
Paterna

servicio anualmente. Dichas compensaciones económicas no están previstas en los pliegos.

OCTAVO.- Tratándose de un supuesto de modificación de un contrato, y siendo este de larga duración, debería acreditarse en el expediente que el contratista mantiene las condiciones obligatorias para ello y que no está incurso en los supuestos de prohibición.

NOVENO.- Que el órgano competente es el Pleno según la D.A. 2ª del TRLCSP, el cual delegó estas atribuciones en la Junta de Gobierno Local en el Pleno de 27 de junio de 2.011.

DÉCIMO.- CONTROL FINANCIERO:

Por otro lado, el adecuado control de la actividad de los concesionarios debe ser objeto del control financiero previsto en el artículo 220 del Texto Refundido de la Ley Reguladora de las Haciendas Locales, en el que se incluiría el control posterior de los gastos sometidos a fiscalización limitada previa, como es este caso, tal y como establece el artículo 219.3 TRLRHL, mediante la aplicación de técnicas de muestreo y auditoría.

En este sentido se señala por la Sindicatura de Cuentas en su informe de fiscalización sobre diversos aspectos de la actividad económico-financiera del Ayuntamiento de Paterna (Ejercicios 2012-2013), que no se están realizando los informes de fiscalización plena posterior ni el control financiero, así como tampoco las actuaciones comprobatorias posteriores en materia de ingresos.

Que esta Intervención no cuenta con medios suficientes para la realización de estos controles, considerando el volumen de la gestión del Ayuntamiento de Paterna, sus entes dependientes y los concesionarios de servicios, por lo que se deberán contratar los servicios externos de colaboración necesarios. A estos efectos se va a realizar una propuesta de servicios respecto del ejercicio 2014.

UNDÉCIMO.- ALTERNATIVA:

Se debería realizar un plan alternativo considerando el rescate de la concesión, para posteriormente gestionar la guardería con medios propios o por medios externos (contrato o concesión del servicio). El nuevo adjudicatario no tendrá que hacer frente al coste del edificio en sus márgenes de explotación. De esta manera se evitará la posibilidad de que la subvención se tenga que alargar en el tiempo y que además la misma no alcance a tener la finalidad prevista, ya

Pl. Ingeniero Castells, 1
46980 Paterna (Valencia)
Tel: 96 137 96 00
www.paterna.es





AJUNTAMENT DE
Paterna

que del análisis del plan de viabilidad no es previsible que a corto plazo se restablezca el equilibrio financiero.

Que la Corporación debe adoptar una decisión con prontitud y siempre antes del inicio del próximo curso escolar, para no causar perjuicios a las arcas municipales.

CONCLUSIÓN: Se interviene de disconformidad.

EFFECTOS DEL REPARO Art. 216.2 TRLRHL: Efectos suspensivos, por inexistencia de crédito y por omisión de trámites esenciales, al no figurar el informe favorable del Jefe del Área, y no estar previsto en el contrato este sistema de revisión.

PROCEDIMIENTO:

- A) Discrepancia con el reparo: Tratándose de un acuerdo de competencia plenaria e inexistencia de crédito, corresponde al Pleno resolver la discrepancia. (art. 217 LHL). Se deberá notificar a esta intervención a los efectos de su remisión al Tribunal de Cuentas (art. 218 LHL).
- B) Si se acepta el reparo queda sin efecto la propuesta
- C) Si se acepta el reparo pero se considera subsanable mediante nueva propuesta: se deberá remitir la propuesta a esta intervención para ser fiscalizada.

En Paterna, a 11 de mayo de 2015

EL INTERVENTOR



Fdo: Fco. Javier Biosca López

CONSIDERANDO que, ante la discrepancia de criterio del Área de Garantía Social y Empleo favorable al reequilibrio y Gestión de contratación contrario al mismo, se solicita informe a Asesoría Jurídica, cuyo contenido se reproduce a continuación:

Pl. Ingeniero Castells, 1
46980 Paterna (Valencia)
Tel: 96 137 96 00
www.paterna.es

Acta firmada electronicamente como se especifica al margen



Código seguro Verificación: 04MWM5NmQzNGMyMWJhZTg1

ACTA 6_16 Para verificar el documento acceder a: <https://sedepaterna.sede.dival.es/opencms/opencms/index.html>



AJUNTAMENT DE
Paterna

**ASESORIA JURIDICA Y RESPONSABILIDAD PATRIMONIAL
INFORME Nº 3/16**

ASESORIA JURIDICA

Se solicita informe a esta Asesoría respecto de la disparidad de criterios que mantiene la Jefa del Área de Infraestructuras y los responsables del Área de Garantía Social y Empleo sobre la concreta cuestión de “sí la crisis económica es o puede ser causa para el reequilibrio económico en la concesión de la construcción y explotación del servicio público de escuela infantil en el Polígono Industrial Fuente del Jarro”.

Hemos atendido para la emisión del presente informe todos los antecedentes que se nos han facilitado y la Jurisprudencia relativa al objeto del presente asunto.

En primer lugar debemos informar que atendiendo la legislación que es de aplicación al asunto no tiene una respuesta incontestable pues la interpretación jurisprudencial fluctúa en ambos sentidos, ahora bien, dicho lo anterior y participando de la teoría de que en determinados supuestos, atendidas las distintas figuras que analiza la doctrina de nuestros tribunales, podría considerarse la crisis económica como causa de reequilibrio, la más reciente jurisprudencia de la que disponemos nos hace inclinarnos por lo contrario, es decir, la crisis económica no es causa legal para proceder al reequilibrio económico del contrato, así las Sentencias del Tribunal Supremo de 17 Noviembre 2015 y de 20 de abril de 2015 en cuyos procedimientos el consorcio de autopistas pedía el reequilibrio fundado en la crisis económica desestima las pretensiones por aplicación del principio de la contratación pública de riesgo y ventura y, en resumen lo fundamenta así: ***“Dicho lo anterior, una de las características que definen el contrato de concesión es el riesgo y ventura del contratista. Como afirma la citada sentencia del Alto Tribunal, la disminución de flujos de vehículos no constituye un riesgo imprevisible sino consecuencia del riesgo y ventura contractual que la licitadora debió examinar y examinó al participar en el concurso. Es un hecho notorio que la crisis económicas acontecidas en los siglos XX/XXI han sido cíclicas así como que el desarrollo urbanístico no siempre progresa sino que, en ocasiones, se paraliza. No***

Pl. Ingeniero Castells, 1
46980 Paterna (Valencia)
Tel: 96 137 96 00
www.paterna.es

235

Acta firmada electrónicamente como se especifica al margen



Código seguro Verificación: 04MWM5NmQzNGMyMWJhZTg1

ACTA 6_16 Para verificar el documento acceder a: <https://sedepaterna.sede.dival.es/opencms/opencms/index.html>



AJUNTAMENT DE
Paterna

constituye, por tanto, una realidad inesperada aunque pueda desconocerse el momento exacto de producción. Por ello los estudios de viabilidad de una autopista han de prever no solo un contexto, el alza, sino también las circunstancias económicas que pueden provocar la disminución del consumo.

Por tanto no existe un acontecimiento extraordinario que rompa el equilibrio financiero del contrato, ni fue el proyecto de la Administración lo que afectó a la viabilidad de la concesión, pues el licitador pudo hacer las correcciones económicas que juzgó precisas, sino su oferta, por lo que las consecuencias adversas que pueda tener los errores en el flujo de tráfico producidos al realizar la misma, solo pueden ser imputables a la concesionaria”.

El supuesto es asimilable al supuesto que nos ocupa, puesto que el licitador examinó el estudio de viabilidad para participar en el concurso y pudo analizar las consecuencias económicas que consideraba precisas analizando el mejor y peor de los escenarios y sin embargo aceptó.

Igualmente reiteramos las palabras del Alto Tribunal “No constituye por tanto (la crisis económica) una realidad inesperada aunque pueda desconocerse el momento exacto de producción”.

Es decir, probablemente la crisis económica ha podido, por motivo de la desaparición de empleo, reducir el número de alumnos matriculados pero la cuestión a analizar no es esa, sino si era previsible y en palabras del Tribunal Supremo “no constituye una realidad inesperada”.

Por tanto debemos concluir inclinándonos por considerar que la crisis económica no es causa para suscitar el reequilibrio económico y ello sin perjuicio de cualquier otra opinión mejor fundada pues como se ha dicho, la cuestión no es pacífica.

Dicho lo anterior debemos analizar si, en el supuesto que nos ocupa, la resolución del contrato que solicita el concesionario (en el supuesto de que legalmente procediera lo que deberá analizarse e informarse por las referidas Áreas) sería la solución más favorable para la Administración y en este apartado coincidimos con el Área de Garantía y Empleo puesto que debe intentarse llegar a un acuerdo de reequilibrio (no por la causa de crisis) que habilite la continuidad de la concesión pues, de otra forma, la solución sería más gravosa

Pl. Ingeniero Castells, 1
46980 Paterna (Valencia)
Tel: 96 137 96 00
www.paterna.es

Acta firmada electronicamente como se especifica al margen



Código seguro Verificación: 04MWM5NmQzNGMyMWJhZTg1

ACTA 6_16 Para verificar el documento acceder a: <https://sedepaterna.sede.dival.es/opencms/opencms/index.html>



AJUNTAMENT DE
Paterna

para el Ayuntamiento y ello, además con las dudas planteadas y la incertidumbre sobre las atribuciones municipales en materia educativa.

En Paterna, a 10 de febrero 2016

EL ASESOR JURÍDICO

Fdo.: Manuel Linares Díez

CONSIDERANDO que el informe emitido por el Área de Garantía Social y Empleo en fecha de 11/03/2016.

CONSIDERANDO que se ha emitido informe por la Jefa de Área de Infraestructuras el 23 de marzo de 2016, cuyo tenor literal es como sigue:

"ÁREA DE INFRAESTRUCTURAS
GESTIÓN DE CONTRATACIÓN
CLASIFICACIÓN: 2.1.3.4.2.
EXP.: 5/06
InformeCtton010

INFORME

El 11 de noviembre 2015 tiene entrada en el Registro General del Ayuntamiento solicitud de D. José Brisa Llavata, en calidad de gerente de la UTE ESCUELA INFRANTIL FUENTE DEL JARRO adjudicataria del contrato de concesión de obras y explotación del servicio de Escuela Infantil en el P.I. Fuente del Jarro, de RENUNCIA UNILATERAL al contrato suscrito.

Pl. Ingeniero Castells, 1
46980 Paterna (Valencia)
Tel: 96 137 96 00
www.paterna.es





AJUNTAMENT DE
Paterna

En su escrito, se compromete a prestar y explotar hasta el 12 de mayo 2016, día en que se despliega plenos efectos la renuncia. Desde el 12 de mayo la UTE permanecerá al cuidado de la instalación como máximo un mes (12 junio) quedando extinguido el contrato concesional. El 12 de junio retirará el personal y desalojará las instalaciones, quedando la Corporación Local responsable de la infraestructura.

El autor del escrito solicita:

1. Abonos:
 - 1.1. de las inversiones correspondientes a la ejecución de las obras de construcción Escuela Infantil Fuente del Jarro
 - 1.2. del importe de los bienes adquiridos por la UTE para la explotación de la concesión.
En ambos casos según el grado de amortización y tiempo que resta para el término de la concesión y plan económico-financiero.
 - 1.3. del sobrante resultante de la cuantía señalada en los puntos 1 y 2 una vez pagada la obligación hipotecaria que grava la concesión.
La UTE fija el importe que se le debe pagar en 1.1.46.969,57€ más su IVA correspondiente.
2. Devolución de la garantía depositada en virtud del contrato concesional
3. Recepción de la infraestructura no más allá del 12 de junio 2016.
4. Asunción por el Ayuntamiento de las vigentes obligaciones financiera, es decir, hipoteca autorizada mediante acuerdo de Pleno de 28 julio 2008.
5. Subrogación de todo el personal de la concesionaria que actualmente presta el servicio de guardería en la escuela infantil.

A la vista, de las solicitudes formuladas se plantea la procedencia/improcedencia de las mismas en el marco jurídico que aportan los pliegos de condiciones reguladoras de la concesión; documentos contractuales y legislación aplicable en el momento de formalizarse el acuerdo. Y en ese sentido SE INFORMA:

PRIMERO.- En relación al marco normativo acudimos al art. 3 del Pliego de Condiciones Administrativas cuyo tenor literal es el siguiente:

"Art. 3 del pliego de condiciones administrativas

"3.1.- El contrato se registrá:

3.1.1.- Por las cláusulas contenidas en este Pliego.

3.1.2.- Por El Real Decreto Legislativo 2 / 2000, de 16 de junio, por el que se aprueba el Texto Refundido de la Ley de Contratos de las Administraciones Públicas.

**Pl. Ingeniero Castells, 1
46980 Paterna (Valencia)
Tel: 96 137 96 00
www.paterna.es**





AJUNTAMENT DE
Paterna

3.1.3.- Por el Real decreto 1098/2001 por el que se aprueba el Reglamento General de la ley de Contratos de las Administraciones Públicas.

3.1.4.- Ley 13/2003 de 23 de mayo, reguladora del contrato de Concesión de Obra Pública.

3.1.5.- La ley 7/1985 Reguladora del las Bases de Régimen Local.

3.1.6.- Texto Refundido de las disposiciones legales vigentes en materia de Régimen Local aprobado por Real Decreto Legislativo 781 /1986, de 18 de abril.

3.1.7.- El Reglamento de Servicios de las Corporaciones Locales de 17 de Junio de 1955.

3.1.8.- Por el Reglamento de Bienes de las Entidades Locales aprobado por Real Decreto 1372/1986 de 13 de junio.

3.1.9.- Por el artículo 31 del Reglamento Hipotecario y concordantes.

3.2.- Las obras e INSTALACIONES se regularán por:

3.2.1.- Pliego de Condiciones Técnicas Constructivas.

3.2.2.- Estudio de viabilidad aprobado.

2.3.3.- Plan General de Ordenación Urbana de Paterna.

3.2.4.- Ordenanzas Municipales

3.2.5.- Ley 2/1989, de 3 de marzo de Impacto Ambiental.

3.2.6.- Decreto 162/1990, de 15 de octubre por el que se aprueba el Reglamento para la ejecución de la Ley de Impacto Ambiental.

3.2.7.- Ley 3/1989, de 2 de mayo de Actividades Calificadas.

3.2.8.- Decreto 54/1990, de 26 de marzo, del Consell de la Generalidad Valenciana, por el que se aprueba el Nomenclator de actividades molestas, insalubres, molestas y peligrosas.

3.3.- La explotación del servicio se regulará:

3.3.1.- Reglamento de Régimen Interno de la Escuela Infantil Municipal.

3.3.2.- Ley Orgánica 2/2006, de 3 de mayo, Reguladora del Derecho a la Educación.

3.3.3.- Decreto 11/1986, de 10 de febrero, del Gobierno Valenciano.

3.3.4.- Ley Orgánica 1/1990, de 3 de octubre de Ordenación General del Sistema Educativo.

3.3.5.- Decreto 186/1994, de 13 de septiembre, del Gobierno Valenciano, por el que se regula la admisión del alumnado en los centros docentes no universitarios de la Comunidad Valenciana sostenidos con fondos públicos.

3.3.6.- Real Decreto 1004/1991, de 14 de junio.

3.3.7.- Ley Orgánica 9/1995, de 20 de noviembre, de la participación, la evaluación y el gobierno de los Centros Docentes.

3.3.8.- Estatuto de Autonomía de la Comunidad Valenciana.

Pl. Ingeniero Castells, 1
46980 Paterna (Valencia)
Tel: 96 137 96 00
www.paterna.es

Acta firmada electronicamente como se especifica al margen



Código seguro Verificación: 04MWM5NmQzNGMyMWJhZTg1

ACTA 6_16 Para verificar el documento acceder a: <https://sedepaterna.sede.dival.es/opencms/opencms/index.html>



AJUNTAMENT DE
Paterna

3.3.9.- Todas aquellas disposiciones reguladoras de los Centros Docentes.

En lo no previsto en los apartados anteriores, serán aplicables las restantes normas de derecho administrativo en general y, a falta de ellas, las de derecho común."

SEGUNDO.- El concesionario solicita abonos por los siguientes conceptos:

1.1. de las inversiones correspondientes a la ejecución de las obras de construcción Escuela Infantil Fuente del Jarro

1.2. del importe de los bienes adquiridos por la UTE para la explotación de la concesión.

En ambos casos según el grado de amortización y tiempo que resta para el término de la concesión y plan económico-financiero.

1.3. del sobrante resultante de la cuantía señalada en los puntos 1 y 2 una vez pagada la obligación hipotecaria que grava la concesión.

La UTE fija el importe que se le debe pagar en 1.1.46.969,57€ más su IVA correspondiente.}]

El análisis ha de comenzar por el contenido de los pliegos de condiciones administrativas, y más concretamente la cláusula 16 que contempla como supuesto de extinción de la concesión la renuncia.

"16.2.- La renuncia o desistimiento del Concesionario, siempre que comunique al Ayuntamiento su propósito por conducto fehaciente con una anticipación mínima de seis meses, previa indemnización a favor del Ayuntamiento de los daños y perjuicios causados. En este caso el concesionario deberá dejar libre y a disposición del Ayuntamiento, los terrenos, locales e instalaciones revirtiendo la propiedad de las obras y mejoras que realicen y las instalaciones accesorias en perfectas condiciones de uso."

La cláusula somete la renuncia a una doble obligación por el concesionario: una anticipación mínima de 6 meses así como la indemnización al Ayuntamiento de los daños y perjuicios causados.

El pliego de condiciones administrativas posibilita la resolución por renuncia expresa del concesionario, tanto en la cláusula 16.2 como en la 17.2, cuyo tenor literal expresa:

"La extinción por renuncia o desistimiento del concesionario o por causa de incumplimiento imputable al concesionario procederá la indemnización de daños y perjuicios al Ayuntamiento e incautación de la fianza. En los otros casos de extinción, será objeto de aplicación las disposiciones

Pl. Ingeniero Castells, 1
46980 Paterna (Valencia)
Tel: 96 137 96 00
www.paterna.es





AJUNTAMENT DE
Paterna

contenidas en el artículo 266 de la Ley 13/2003, de 23 de mayo."

En ambas cláusulas se recoge la procedencia de indemnización de daños y perjuicios al Ayuntamiento y también pérdida automática de la fianza depositada.

El texto legal da un tratamiento diferenciado a la resolución según el supuesto de hecho que contemple y los efectos de las mismas. En todos los casos remite al art. 266 de la ley 13/2003 de 23 de mayo.

La Ley configura la renuncia como derecho del concesionario, pudiendo éste hacer uso de la misma en cualquier momento. Pero la somete a una doble penalización: el resarcimiento de daños y perjuicios; y la pérdida de la fianza. Cuestiones que se ha desconocido en el escrito del concesionario.

Respecto del cálculo de daños y perjuicios, en el informe de Garantía Social no se considerarán aquellas cantidades que no han sido abonadas por el concesionario (canon concesional fijo y variable) y que tienen una trascendencia indudable en la cuantía definitiva a abonar por el Ayuntamiento si se acepta la renuncia.

La valoración en concreto se realiza por el Área de Garantía Social y Empleo en el informe de 11 de marzo de 2016, se respeta parcialmente el contenido del art. 266.1 de la Ley 13/2003 y el plazo se fija en 6 meses, pero no se contiene.

CONCEPTO	EUROS
Total inversión	1.421.495,50
(-) amortización acumulada edificación (octubre 2015)	(-) 496.200,02
(-) amortización acumulada (noviembre 2015 - mayo 2016)	(-) 17.430,76
Valor neto inversión	907.864,74
(-) obligaciones con caja España por financiación de inversiones	(-) 864.592,16
Cuantía a liquidar	43.272,17

Del total de 907.864,74€, 864.592,16€ irán destinados al pago del préstamo con Caja España y 43.272,17€ se destinarán parcialmente al cálculo el pago de los daños y perjuicios, entre los que se debe incluir los cánones fijos desde 2007 a 2015 (9.000x8=72.000€) y los variables que hasta el año 2013 ascendían a 42.308,03€, a los que falta añadir los correspondientes a los años 2014 y 2015 (informe del Área de Garantía Social y Empleo de fecha de 15 de diciembre 2014). (La garantía es insuficiente para cubrir las responsabilidades)

TERCERO.- [Punto 2. devolución de la garantía depositada]

No procede la estimación en aplicación de la cláusula 17.2 del PCA y del art. 266.4 de la Ley 13/2003, que establece:

Pl. Ingeniero Castells, 1
 46980 Paterna (Valencia)
 Tel: 96 137 96 00
 www.paterna.es





AJUNTAMENT DE
Paterna

"cuando el contrato se resuelva por causa imputable al concesionario, le será incautada la fianza y deberá además indemnizar al órgano de contratación en los daños y perjuicios ocasionados en lo que excede de la cuantía incautada".

Las garantías depositadas ascienden a 20.000€ repartidas como sigue:

TCV 9210/2007	4.000€
TCV 9211/2007	9.000€
TCV 9212/2007	7.000€

Por lo que y considerando el apartado SEGUNDO, las cantidades depositadas como garantía son insuficientes para responder de los daños y perjuicios no cubriendo el total a indemnizar.

CUARTO.- [Punto 3. Recepción de la infraestructura no más allá del 12 de junio 2016]

Acordada la resolución, procederá la reversión de los bienes muebles e inmuebles, e instalaciones libres de cargas gravámenes y ocupantes y en buen estado de conservación y uso, debiendo el concesionario liquidar los cánones a la finalización de la concesión. Todo ello conforme se recoge en las cláusulas 17.1 y 17.3 del PCA:

"17.1.- Extinguida o resuelta la Concesión por cualquier causa, revertirá al Municipio, los bienes muebles e inmuebles e instalaciones objeto de la concesión, libres de cargas, gravámenes y ocupantes y en buen estado de conservación y uso, la plena disponibilidad de todas las obras e Instalaciones de carácter fijo realizadas por el concesionario.

17.3.- El concesionario deberá liquidar los cánones en un plazo máximo de tres meses a la finalización de la concesión, por cumplimiento del plazo máximo contractual o circunstancia que produzca los mismos efectos."

Respecto del desalojo de las instalaciones, según la cláusula 18:

.... al extinguirse la Concesión, en cualquiera de los casos previstos, el Concesionario dejará libres y vacíos, a disposición del Ayuntamiento, en un plazo máximo de (un mes), los bienes objeto de la Concesión.

QUINTO.- [Punto 4. Asunción por el Ayuntamiento de las obligaciones financieras]

No procede la estimación de la pretensión, por cuanto que el Ayuntamiento abona al concesionario las inversiones realizadas teniendo en cuenta el grado de amortización, en función del tiempo que restará para el término de la concesión y lo establecido en el Plan

Pl. Ingeniero Castells, 1
46980 Paterna (Valencia)
Tel: 96 137 96 00
www.paterna.es





AJUNTAMENT DE
Paterna

Económico financiero (se traslada copia a Garantía Social), si el concesionario hubiere contado, entre sus recursos, cofinanciación de terceros, sólo se abonará el sobrante después de solventar las obligaciones contraídas con aquellos.

Han de abonarse por el Ayuntamiento, el concesionario tiene derecho al sobrante si lo hubiere.

SEXTO.- [Subrogación de todo el personal de la concesionaria que actualmente presta el servicio de guardería en la escuela infantil.]

Para la consideración de esta pretensión, debe acudirse a la cláusula 13, en base a cuyo contenido reproducido a continuación, no puede ser estimada.

"Los Contratos que la Concesionaria formalice con terceros tendrán carácter privado y no serán, en caso alguno, fuente de obligaciones para el Ayuntamiento.

En los Contratos laborales suscritos en el ámbito de la Concesión se hará constar expresamente que la extinción de la Concesión, con la reversión al Ayuntamiento de las edificaciones e instalaciones fijas, no implicará la sucesión de empresa prevista por el artículo 44 del Estatuto de los Trabajadores.

En los contratos de cualquier clase que el Concesionario formalice con terceros habrá de figurar, como cláusula expresa, que éstos no adquieren derechos de clase alguna frente al Ayuntamiento. Constará en ellos, también expresamente, que se extinguirán de forma automática en el momento de extinguirse la Concesión por cualquier causa."

SÉPTIMO.- Por último, el procedimiento se debe sustanciar en el plazo máximo de 6 meses a contar desde la solicitud el 11 de noviembre 2015, es decir, la fecha máxima será el 12 de mayo 2016. Y en base a lo visto en puntos anteriores, el concesionario dispondrá de un mes para el desalojo, hasta el 12 de junio 2016.

Este informe supone una contestación al planteamiento formulado por Registro de entrada por el Concesionario. Planteamiento al que, sin embargo, desde el Área de Garantía Social y Empleo, se formula una propuesta de reequilibrio contractual, materializado en informe de 21 de marzo de 2016.

EN CONCLUSIÓN:

Se comparte el informe de fiscalización por el Interventor el 11 de mayo 2015, en el que se contemplan los supuestos en los que procede el restablecimiento del equilibrio económico de la concesión.

**Pl. Ingeniero Castells, 1
46980 Paterna (Valencia)
Tel: 96 137 96 00
www.paterna.es**

Acta firmada electronicamente como se especifica al margen



Código seguro Verificación: 04MWM5NmQzNGMyMWJhZTg1

ACTA 6_16 Para verificar el documento acceder a: <https://sedepaterna.sede.dival.es/opencms/opencms/index.html>



AJUNTAMENT DE
Paterna

El citado informe indica que "el restablecimiento del equilibrio debería realizarse, en su caso, siempre en el marco del plan económico aportado por el concesionario que sirvió de base a la adjudicación."

El art. 248 del RDL 2/2000 TRLCAP modificado por la Ley 13/2003, que regula el contrato de concesión de obra pública identifica los supuestos en los que habrá de restablecerse el equilibrio económico del contrato y prevé las medidas para ello, conciliando el interés del concesionario con el interés público mediante la posibilidad, según proceda, de acordar tanto la modificación de tarifas, como las condiciones de explotación de la obra, incluida la reducción o ampliación del plazo concesional que no podrá superar en ningún caso el máximo permitido por la ley.

Así, en virtud de lo dispuesto en el art. 233.1.d), el concesionario queda contractualmente comprometido con su propia oferta, con un nivel mínimo y otro máximo de rendimientos, de suerte que si no alcanzara el primero o se sobrepasara el segundo durante el periodo que cada caso determine procedería la revisión del contrato.

Con ello se asegura, a la vez, la justa retribución del esfuerzo y riesgo empresariales y el sacrificio razonable del usuario de obra pública.

En este marco, el pliego de condiciones, en su art. 6, dice "teniendo en cuenta el interés general y el interés del concesionario, el Ayuntamiento debe restablecer el equilibrio económico del contrato en la parte que corresponda en cumplimiento del art. 248 del RDL 2/2000", y continúa, "en aplicación del principio de "Mantenimiento del equilibrio económico de la concesión", el Ayuntamiento procederá a la revisión del precio fijo a partir del momento en que el margen de beneficios iguale o supere el 20%", supuesto que evidentemente no se ha producido.

Por tanto procede, con informe a la vista del "estudio económico-financiero" que aportó el concesionario, que se valore por el Área de Garantía Social y Empleo si estamos en alguno de los supuestos que permitan el restablecimiento del equilibrio económico de la concesión a favor del concesionario.

Si no estamos en el supuesto citado en el párrafo anterior, procederá informar, en el marco de las competencias municipales, si el interés público aconseja aceptar la renuncia por el concesionario o bien modificar las condiciones del contrato de concesión de obra pública, todo ello en el marco de la ley 27/2013 de racionalización y sostenibilidad de la Administración Local, donde el servicio de educación infantil se encuadra como competencia delegable, [nueva redacción del art. 27 dada por la citada ley de RSAL en el punto e) Creación, mantenimiento y gestión de las escuelas infantiles de educación de titularidad pública de primer ciclo de educación

Pl. Ingeniero Castells, 1
46980 Paterna (Valencia)
Tel: 96 137 96 00
www.paterna.es

Acta firmada electronicamente como se especifica al margen



Código seguro Verificación: 04MWM5NmQzNGMyMWJhZTg1

ACTA 6_16 Para verificar el documento acceder a: <https://sedepaterna.sede.dival.es/opencms/opencms/index.html>



AJUNTAMENT DE
Paterna

infantil]], por lo que debería ser conveniado con la Generalitat . De otra manera, habría que seguir el procedimiento del art. 7.4. de la citada ley de RSAL. Esto es, no se podrán ejercer competencias no propias cuando se ponga en riesgo la sostenibilidad financiera y no se incurra en un supuesto de ejecución simultánea del mismo servicio público con otra administración pública.

Paterna, 23 de marzo de 2016
LA JEFA DE ÁREA
Dña. Mª Teresa Modrego Muñoz
Documento firmado electrónicamente”

CONSIDERANDO la tabla recogiendo los importes liquidados al concesionario (en los que se consideraron las revisiones de precio conforme establece el contrato) como sigue:

EJERCICIO	CANON Fijo	CANON Variable (1)
2007	8.785€ (pagado)	-
2008	9.378€	892,11€
2009	28.967,57€	6.833,38€
2010		8.565,76€
2011		9.983,77€
2012	10.109,87€	9.158,26€
2013	10.403,05€	6.874,75€
2014	10.434,27€	4.528,46€
2015	10.465,53€	4.047,90€
2016	4.434,77€ (prorrateado incluye revisión precio)	1.562,55€
TOTAL	84.193,06€	52.446,94€

(1) información remitida por la Recaudación Municipal como sigue:

Pl. Ingeniero Castells, 1
46980 Paterna (Valencia)
Tel: 96 137 96 00
www.paterna.es

Acta firmada electronicamente como se especifica al margen





AJUNTAMENT DE
Paterna



C.I.F. P4619203

Ejemplar para el contribuyente
Página 1 de 1

Apellidos y Nombre del Contribuyente

Identificador fiscal U 97867881

UTE SECOPSA SERVICIOS SA-TOT ANIMACIO-SERVICIOS Y CONTRATAS

Fecha de emisión del Informativo: 12/04/2016

Modelo: 91822/27501

ID/Valor Objeto tributario Referencia catastral	Concepto	Nº Fijo Ejercicio/Periodo	Municipio Principal Descuento	Costas Bajas parciales	Recargo Ing. a cuenta	Intereses Deuda
20151246190KN02L000012	CANON	2015	PATERNA 6.874,75 0,00	3,90 0,00	1.374,95 0,00	244,77 8.498,37
20151246190KN02L000011	CANON	2015	PATERNA 9.158,26 0,00	0,00 0,00	1.831,65 0,00	326,08 11.315,99
20151246190KN02L000010	CANON	2015	PATERNA 9.983,77 0,00	0,00 0,00	1.998,75 0,00	355,47 12.335,99
20151246190KN02L000009	CANON	2015	PATERNA 8.565,76 0,00	3,90 0,00	1.713,15 0,00	304,98 10.587,79
20151246190KN02L000008	CANON	2015	PATERNA 6.833,38 0,00	0,00 0,00	1.366,68 0,00	243,30 8.443,38
20151246190KN02L000007	CANON	2015	PATERNA 892,11 0,00	0,00 0,00	178,42 0,00	31,76 1.102,29
20151246190KN02L000006	CANON	2015	PATERNA 10.434,25 0,00	0,00 0,00	2.086,85 0,00	371,51 12.892,61
20151246190KN02L000005	CANON	2015	PATERNA 10.403,05 0,00	0,00 0,00	2.080,61 0,00	370,40 12.854,06
20151246190KN02L000004	CANON	2015	PATERNA 10.109,87 0,00	0,00 0,00	2.021,97 0,00	359,96 12.491,80
20071246190CC02L000002	CONCESIONES	-- 2012	PATERNA 28.967,57 0,00	0,00 0,00	0,00 0,00	0,00 28.967,57
Total principal			102.222,77			
Total descuento			0,00			
Total costas valor			7,80			
Total bajas parciales			0,00			
Total recargo			14.651,03			
Total ingresos a cuenta			0,00			
Total intereses			2.608,23			
Total Página 1						119.489,83 €
Total principal			102.222,77			
Total descuento			0,00			
Total costas valor			7,80			
Total bajas parciales			0,00			
Total recargo			14.651,03			
Total ingresos a cuenta			0,00			
Total intereses			2.608,23			
Total costas expediente			8,79			
Total Acumulado						119.498,62 €

Pl. Ingeniero Castells, 1
46980 Paterna (Valencia)
Tel: 96 137 96 00
www.paterna.es

Acta firmada electronicamente como se especifica al margen



Código seguro Verificación: 04MWM5NmQzNGMyMWJhZTg1

ACTA 6_16 Para verificar el documento acceder a: <https://sedepaterna.sede.dival.es/opencms/opencms/index.html>



AJUNTAMENT DE
Paterna

La cantidad pendiente de abonar en concepto de canon fijo es de **84.193,06€**. La cantidad pendiente de abonar en concepto de canon variable es de **52.446,94€**. Por otra parte, el importe en concepto de recargo por impagos asciende a **14.651,03€** y el importe en concepto de **2.608,23€** de como consta en la información remitida por Recaudación. La suma de estos tres importes pendientes de abono por el concesionario es de **153.899,26€**, importe a considerar como pendiente de satisfacer por el concesionario en la liquidación del contrato.

CONSIDERANDO que es preciso dispone de crédito adecuado y suficiente para la obligación que se acuerda.

CONSIDERANDO que corresponde al Pleno la competencia como órgano de contratación respecto de los contratos de obras, de suministro, de servicios, de gestión de servicios públicos, los contratos administrativos especiales, y los contratos privados cuando su importe supere el 10% de los recursos ordinarios del presupuesto.

A la vista de todo ello, se propone a la Comisión Informativa:

PRIMERO.- Acordar la **Resolución del contrato de construcción y explotación del servicio público de Escuela Infantil en el Polígono Industrial Fuente del Jarro** por RENUNCIA UNILATERAL del concesionario UTE ESCUELA INFANTIL FUENTE DEL JARRO solicitada mediante registro de entrada con efectos de 12 de mayo 2016, debiendo dejar libres, vacías y en perfectas condiciones de uso a disposición del Ayuntamiento las instalaciones y bienes objeto de la concesión en el plazo de un mes (12 junio 2016).

SEGUNDO.- Fijar el montante de la inversión pendiente de abonar a fecha de 12 de mayo 2016 por el Ayuntamiento al concesionario en 907.864,74€, de conformidad con los cálculos aportados por el Área de Garantía Social y Empleo:

CONCEPTO	EUROS
Total inversión	1.421.495,50
(-) amortización acumulada edificación (octubre 2015)	(-) 496.200,02
(-) amortización acumulada (noviembre 2015 - mayo 2016)	(-) 17.430,76
Valor neto inversión	907.864,74
(-) obligaciones con caja España por financiación de inversiones	(-) 864.592,16
Cuantía a liquidar	43.272,17

Pl. Ingeniero Castells, 1
46980 Paterna (Valencia)
Tel: 96 137 96 00
www.paterna.es

Acta firmada electronicamente como se especifica al margen



Código seguro Verificación: 04MWM5NmQzNGMyMWJhZTg1

ACTA 6_16 Para verificar el documento acceder a: <https://sedepaterna.sede.dival.es/opencms/opencms/index.html>



AJUNTAMENT DE
Paterna

TERCERO.- Aprobar las liquidaciones correspondientes al canon variable 2014,2015 y 2016 y canon fijo 2015 y 2016 por los montantes siguientes:

EJERCICIO	CANON FIJO	CANON VARIABLE
2014		4.528,46€
2015	10.465,53€	4.047,90€
2016	4.434,77€ (prorrateado incluye revisión precio)	1.562,55€

CUARTO.- Fijar provisionalmente los daños y perjuicios iniciales en **153.899,26€**, que incluye únicamente los cánones pendientes de abono (fijo y variable) y los recargos e intereses por impagos y que podrá modificarse en el supuesto de que se propongan por otras áreas conceptos distintos que deban ser objeto de incorporación a los daños y perjuicios.

(84.193,06 +52.446,94+14.651,03+2.608,23=153.899,26)

QUINTO.- Retener un importe de 10.000€ para el pago de los gastos notariales de formalización de Escrituras de Renuncia Unilateral a la Concesión.

SEXTO.- Incautar el importe total de 20.000€ correspondiente a las Fianzas definitivas depositadas para a formalización del contrato como sigue:

TCV ref. 9.210	4.000€
TCV ref. 9.211	9.000€
TCV ref. 9.212	7.000€

El importe incautado se destinará a sufragar parcialmente los daños y perjuicios conforme establece el artículo 266.4 de la ley 13/2003, de 23 de mayo, reguladora del contrato de concesión de obras públicas y la cláusula 17.2 del Pliego de Condiciones Administrativas.

SÉPTIMO.- Acordar el balance de liquidación provisional según resueltos anteriores como sigue:

Pendiente abonar por Ayuntamiento al Concesionario	907.864,74€
Indemnización daños y perjuicios	- 133.899,26€ (1)
<u>Gastos estimados Notaría Escritura Renuncia</u>	<u>- 10.000,00€</u>
Importe provisional liquidación	763.965,48€

(1) 153.899,26-20.000= 133.899,26€

OCTAVO.- La cantidad de 763.965,48€ es inferior a la deuda contraída con el concesionario con la entidad prestamista por lo cual el total resultante de la liquidación será abonado a la Entidad

Pl. Ingeniero Castells, 1
46980 Paterna (Valencia)
Tel: 96 137 96 00
www.paterna.es





AJUNTAMENT DE
Paterna

Financiera (Caja España) no quedando sobrante alguno a entregar al concesionario, si bien quedará pendiente una cantidad a abonar por el concesionario a la entidad financiera.

NOVENO.- Desestimar la pretensión de subrogación de todo el personal de la concesionaria que actualmente presta los servicios de guardería en la escuela infantil, fundamentando la desestimación como sigue:

Para la consideración de esta pretensión, debe acudirse a la cláusula 13, en base a cuyo contenido reproducido a continuación, no puede ser estimada.

"Los Contratos que la Concesionaria formalice con terceros tendrán carácter privado y no serán, en caso alguno, fuente de obligaciones para el Ayuntamiento.

En los Contratos laborales suscritos en el ámbito de la Concesión se hará constar expresamente que la extinción de la Concesión, con la reversión al Ayuntamiento de las edificaciones e instalaciones fijas, no implicará la sucesión de empresa prevista por el artículo 44 del Estatuto de los Trabajadores.

En los contratos de cualquier clase que el Concesionario formalice con terceros habrá de figurar, como cláusula expresa, que éstos no adquieren derechos de clase alguna frente al Ayuntamiento. Constará en ellos, también expresamente, que se extinguirán de forma automática en el momento de extinguirse la Concesión por cualquier causa."

DÉCIMO.- Desestimar la pretensión de asunción por el Ayuntamiento de las obligaciones financieras, fundamentando la desestimación como sigue:

"No procede la estimación de la pretensión, por cuanto que el Ayuntamiento abona al concesionario las inversiones realizadas teniendo en cuenta el grado de amortización, en función del tiempo que restará para el término de la concesión y lo establecido en el Plan Económico financiero (se traslada copia a Garantía Social), si el concesionario hubiere contado, entre sus recursos, cofinanciación de terceros, sólo se abonará el sobrante después de solventar las obligaciones contraídas con aquellos.

Han de abonarse por el Ayuntamiento, el concesionario tiene derecho al sobrante si lo hubiere."

UNDÉCIMO.- Nombrar al equipo encargado de evaluar las condiciones e inspeccionar los bienes, instalaciones e inmueble

Pl. Ingeniero Castells, 1
46980 Paterna (Valencia)
Tel: 96 137 96 00
www.paterna.es





AJUNTAMENT DE
Paterna

formalizándose **Acta** en la que se hará constar el inventario de los bienes y las condiciones en las que se encuentran, así como las medidas que deberá adoptar el concesionario a fin de que produzca debidamente la entrega efectiva y reversión de la Concesión al Ayuntamiento.

El equipo estará integrado por:

- Arquitecto Municipal D. José Luis Pastor Bono
- Ingeniero Municipal D. Javier Sánchez Perales
- Arquitecto Municipal de Patrimonio D. José Hilario Garrido Pérez
- Coordinador de Promoción Económica D. José María Martínez Santamaría
- Jefa de Área de Gestión Municipal Dña. Carmen García Pérez
- Gestor de contratación D. Alfredo Fornés Vicente, con la supervisión de la Jefa de Área de Infraestructuras Dña. M^a Teresa Modrego Muñoz.

El Acta se formalizará antes del 30 de mayo 2016 y será firmada por el Concesionario y los miembros del equipo encargado de Inventariar las instalaciones y obras, requiriendo al concesionario las actuaciones que sean precisas, y se remitirá a la Junta de Gobierno Local para su aprobación.

DUODÉCIMO.- Aprobada el Acta y una vez efectiva la reversión se trasladará a Gestión Municipal para su incorporación al Inventario de Bienes.

DÉCIMOTERCERO.- Requerir al Área de Garantía Social y Empleo para que inicie expediente de estudio de posibilidades de prestación del servicio de escuela infantil.

DÉCIMOCUARTO.- Notificar el presente acuerdo al Concesionario, concediéndole un plazo de audiencia de 15 días hábiles para que pueda presentar alegaciones a la liquidación de la concesión, transcurrido el cual sin que se presenten alegaciones se elevará liquidación definitiva para su aprobación por el Pleno del Ayuntamiento.

DÉCIМОQUINTO.- Notificar a la Entidad Financiera Caja España (Grupo Unicaja).

DÉCIMOSEXTO.- Dar traslado del acuerdo al Área de Gestión Municipal (Gestión de Patrimonio), al Área de Garantías Social y Empleo y a los Servicios Económicos Municipales, para la consideración de la propuesta tanto por los servicios económicos como por Garantía

Pl. Ingeniero Castells, 1
46980 Paterna (Valencia)
Tel: 96 137 96 00
www.paterna.es





AJUNTAMENT DE
Paterna

Social y empleo a los efectos de elevar a definitiva la liquidación y disponer de crédito suficiente para el gasto.

DECIMOSÉPTIMO.- Notificar a los miembros integrantes del equipo encargado de evaluar las condiciones de las instalaciones, equipamiento e inmueble.

DECIMO OCTAVO.- Someter el acuerdo a la condición suspensiva de existencia de crédito suficiente para atender las obligaciones; a sustanciar mediante la aprobación por el Pleno de expediente de modificación de créditos con cargo al Remanente General de Tesorería resultado de la Liquidación del ejercicio 2015, según providencia de la Teniente de Alcalde de Contratación. Fdo. La jefa del área de Infraestructuras. "

Dada lectura de la siguiente enmienda a la citada propuesta:

"ENMIENDA de ALCALDÍA.

En Aplicación del art. 97.5 del Reglamento Organización Funcionamiento y Ordenamiento Jurídico de las Entidades Locales, esta Alcaldía-Presidencia presenta la siguiente Enmienda a la propuesta de RESOLUCIÓN POR RENUNCIA UNILATERAL DEL CONTRATO DE CONCESIÓN PARA EL PROYECTO DE CONSTRUCCIÓN Y EXPLOTACIÓN DE LA ESCUELA INFANTIL FUENTE DEL JARRO:

Primero.- Por razón de interés público y a fin de garantizar el servicio a los alumnos de Escuela Infantil Fuente del Jarro hasta finalizar el presente curso, incluir en la propuesta de Resolución enmienda manteniendo el servicio por el Concesionario hasta la fecha de finalización del curso escolar (30 de junio 2016).

A partir de la fecha de finalización computará el mes del que dispone el concesionario para dejar libres y en perfectas condiciones de uso a disposición del Ayuntamiento las instalaciones y bienes objeto de la concesión.

Segundo.- Requerir al Área de Garantía Social y Empleo el inicio urgente de expediente para el estudio de la forma de prestación del servicio de escuela infantil en Fuente del Jarro, ya sea mediante contratación externa, lo que requerirá la correspondiente licitación con las modificaciones del pliego que sean necesarias, o bien mediante la Municipalización del servicio a través de la Empresa Municipal GESPA S.A; y que se proceda igualmente al estudio de la posibilidad de subrogación facultativa del personal de la empresa actualmente adjudicataria por parte de la empresa que preste el servicio conforme a lo señalado. (según añadido in voce en la sesión)"

Pl. Ingeniero Castells, 1
46980 Paterna (Valencia)
Tel: 96 137 96 00
www.paterna.es





AJUNTAMENT DE
Paterna

Tras plantearse diversas cuestiones acerca de la mayoría necesaria para la adopción del acuerdo, así como a las posibilidades de subrogar el personal que actualmente presta el servicio con el fin de facilitar la continuidad de la prestación a la mayor brevedad, se produce un receso de veinte minutos, reanudándose la sesión a las 23 horas y ocho minutos.

El Sr. Parra manifiesta que votará a favor aunque en el informe propuesta se señala que conforme al pliego no existiría derecho a subrogar el personal, no obstante en la enmienda se indica que se estudiará. Plantea también si se puede exigir que finalicen el curso, informando el alcalde que se argumenta que es por necesidades del servicio y que incluso la empresa se ofreció a ello.

La Sra. Serrano pregunta qué responsabilidades podría asumir el ayuntamiento en ese tiempo.

La Sra. Almagro, del grupo de Ciudadanos, mostró el apoyo de su grupo a la propuesta de continuidad de la escuela, porque considera prioritario encontrar soluciones para tantas familias y niños que quedarían en el aire, rogando se organice una solución adecuada para el tema de las matriculas.

El Sr. Ramón señaló que no les gusta el modelo actual, que están de acuerdo con la propuesta y con la enmienda.

La Sra. Villajos, puso de manifiesto que su grupo apuesta por la asunción del servicio por parte de GESPA y que apoyarán la propuesta y la enmienda.

Sometida a votación la propuesta con las matizaciones y modificaciones reflejadas en la enmienda de alcaldía el Pleno, por UNANIMIDAD, adoptó los siguientes ACUERDOS:

PRIMERO.- Acordar la **Resolución del contrato de construcción y explotación del servicio público de Escuela Infantil en el Polígono Industrial Fuente del Jarro** por RENUNCIA UNILATERAL del concesionario UTE ESCUELA INFANTIL FUENTE DEL JARRO solicitada mediante registro de entrada con fecha 11 de noviembre de 2015, aplazando la fecha de efectos de la resolución al 30 de junio de 2016, por razones de interés público y con el fin de garantizar el servicio a los alumnos hasta la finalización del curso escolar (30 de junio).

Debiendo dejar libres, vacías y en perfectas condiciones de uso a disposición del Ayuntamiento las instalaciones y bienes objeto de la concesión en el PLAZO de UN MES desde dicha fecha (de conformidad con la enmienda de alcaldía aprobada).

SEGUNDO.- Fijar el montante de la inversión pendiente de abonar a fecha de 12 de mayo 2016 por el Ayuntamiento al concesionario en

Pl. Ingeniero Castells, 1
46980 Paterna (Valencia)
Tel: 96 137 96 00
www.paterna.es





AJUNTAMENT DE
Paterna

907.864,74€, de conformidad con los cálculos aportados por el Área de Garantía Social y Empleo:

CONCEPTO	EUROS
Total inversión	1.421.495,50
(-) amortización acumulada edificación (octubre 2015)	(-) 496.200,02
(-) amortización acumulada (noviembre 2015 - mayo 2016)	(-) 17.430,76
Valor neto inversión	907.864,74
(-) obligaciones con caja España por financiación de inversiones	(-) 864.592,16
Cuantía a liquidar	43.272,17

TERCERO.- Aprobar las liquidaciones correspondientes al canon variable 2014, 2015 y 2016 y canon fijo 2015 y 2016 por los montantes siguientes:

EJERCICIO	CANON FIJO	CANON VARIABLE
2014		4.528,46€
2015	10.465,53€	4.047,90€
2016	4.434,77€ (prorratedo incluye revisión precio)	1.562,55€

CUARTO.- Fijar provisionalmente los daños y perjuicios iniciales en **153.899,26€**, que incluye únicamente los cánones pendientes de abono (fijo y variable) y los recargos e intereses por impagos y que podrá modificarse en el supuesto de que se propongan por otras áreas conceptos distintos que deban ser objeto de incorporación a los daños y perjuicios.

(84.193,06 + 52.446,94 + 14.651,03 + 2.608,23 = 153.899,26)

QUINTO.- Retener un importe de 10.000€ para el pago de los gastos notariales de formalización de Escrituras de Renuncia Unilateral a la Concesión.

SEXTO.- Incautar el importe total de 20.000€ correspondiente a las Fianzas definitivas depositadas para a formalización del contrato como sigue:

TCV ref. 9.210 4.000€
TCV ref. 9.211 9.000€
TCV ref. 9.212 7.000€

El importe incautado se destinará a sufragar parcialmente los daños y perjuicios conforme establece el artículo 266.4 de la ley 13/2003, de 23 de mayo, reguladora del contrato de concesión de obras públicas y la cláusula 17.2 del Pliego de Condiciones Administrativas.

SÉPTIMO.- Acordar el balance de liquidación provisional según resueltos anteriores como sigue:

Pl. Ingeniero Castells, 1
46980 Paterna (Valencia)
Tel: 96 137 96 00
www.paterna.es





AJUNTAMENT DE
Paterna

Pendiente abonar por Ayuntamiento al Concesionario	907.864,74€
Indemnización daños y perjuicios	- 133.899,26€ (1)
Gastos estimados Notaría Escritura Renuncia	- 10.000,00€
Importe provisional liquidación	763.965,48€

(2) 153.899,26-20.000= 133.899,26€

OCTAVO.- La cantidad de 763.965,48€ es inferior a la deuda contraída con el concesionario con la entidad prestamista por lo cual el total resultante de la liquidación será abonado a la Entidad Financiera (Caja España) no quedando sobrante alguno a entregar al concesionario, si bien quedará pendiente una cantidad a abonar por el concesionario a la entidad financiera.

NOVENO.- Desestimar en principio, la pretensión de subrogación de todo el personal de la concesionaria que actualmente presta los servicios de guardería en la escuela infantil, fundamentando la desestimación como sigue:

Para la consideración de esta pretensión, debe acudirse a la cláusula 13, en base a cuyo contenido reproducido a continuación, no puede ser estimada.

"Los Contratos que la Concesionaria formalice con terceros tendrán carácter privado y no serán, en caso alguno, fuente de obligaciones para el Ayuntamiento.

En los Contratos laborales suscritos en el ámbito de la Concesión se hará constar expresamente que la extinción de la Concesión, con la reversión al Ayuntamiento de las edificaciones e instalaciones fijas, no implicará la sucesión de empresa prevista por el artículo 44 del Estatuto de los Trabajadores.

En los contratos de cualquier clase que el Concesionario formalice con terceros habrá de figurar, como cláusula expresa, que éstos no adquieren derechos de clase alguna frente al Ayuntamiento. Constará en ellos, también expresamente, que se extinguirán de forma automática en el momento de extinguirse la Concesión por cualquier causa."

Si bien, por razones de interés público de conformidad con la enmienda de alcaldía, se dispone el estudio urgente de la posibilidad de subrogación del personal por parte de la empresa que se haga cargo de la escuela, cualquiera que sea la forma de gestión que se decida, con el fin de reanudar con la máxima urgencia la prestación del servicio.

DÉCIMO.- Desestimar la pretensión de asunción por el Ayuntamiento de las obligaciones financieras, fundamentando la desestimación como sigue:

Pl. Ingeniero Castells, 1
46980 Paterna (Valencia)
Tel: 96 137 96 00
www.paterna.es





AJUNTAMENT DE
Paterna

"No procede la estimación de la pretensión, por cuanto que el Ayuntamiento abona al concesionario las inversiones realizadas teniendo en cuenta el grado de amortización, en función del tiempo que restará para el término de la concesión y lo establecido en el Plan Económico financiero (se traslada copia a Garantía Social), si el concesionario hubiere contado, entre sus recursos, cofinanciación de terceros, sólo se abonará el sobrante después de solventar las obligaciones contraídas con aquellos.

Han de abonarse por el Ayuntamiento, el concesionario tiene derecho al sobrante si lo hubiere."

UNDÉCIMO.- Nombrar al equipo encargado de evaluar las condiciones e inspeccionar los bienes, instalaciones e inmueble formalizándose **Acta** en la que se hará constar el inventario de los bienes y las condiciones en las que se encuentran, así como las medidas que deberá adoptar el concesionario a fin de que produzca debidamente la entrega efectiva y reversión de la Concesión al Ayuntamiento.

El equipo estará integrado por:

- Arquitecto Municipal D. José Luis Pastor Bono
- Ingeniero Municipal D. Javier Sánchez Perales
- Arquitecto Municipal de Patrimonio D. José Hilario Garrido Pérez
- Coordinador de Promoción Económica D. José María Martínez Santamaría
- Jefa de Área de Gestión Municipal Dña. Carmen García Pérez
- Gestor de contratación D. Alfredo Fornés Vicente, con la supervisión de la Jefa de Área de Infraestructuras Dña. Mª Teresa Modrego Muñoz.

El Acta se formalizará antes del 30 de mayo 2016 y será firmada por el Concesionario y los miembros del equipo encargado de Inventariar las instalaciones y obras, requiriendo al concesionario las actuaciones que sean precisas, y se remitirá a la Junta de Gobierno Local para su aprobación.

DUODÉCIMO.- Aprobada el Acta y una vez efectiva la reversión se trasladará a Gestión Municipal para su incorporación al Inventario de Bienes.

DÉCIMOTERCERO.- Requerir al Área de Garantía Social y Empleo para que inicie expediente de estudio de posibilidades de prestación del servicio de escuela infantil.

DÉCIMOCUARTO.- Notificar el presente acuerdo al Concesionario, concediéndole un plazo de audiencia de 15 días hábiles para que pueda presentar alegaciones a la liquidación de la concesión, transcurrido el cual sin que se presenten alegaciones se elevará liquidación definitiva para su aprobación por el Pleno del Ayuntamiento.

Pl. Ingeniero Castells, 1
46980 Paterna (Valencia)
Tel: 96 137 96 00
www.paterna.es

Acta firmada electronicamente como se especifica al margen



Código seguro Verificación: 04MWM5NmQzNGMyMWJhZTg1

ACTA 6_16 Para verificar el documento acceder a: <https://sedepaterna.sede.dival.es/opencms/opencms/index.html>



AJUNTAMENT DE
Paterna

DÉCIMOQUINTO.- Notificar a la Entidad Financiera Caja España (Grupo Unicaja).

DÉCIMOSEXTO.- Dar traslado del acuerdo al Área de Gestión Municipal (Gestión de Patrimonio), al Área de Garantías Social y Empleo y a los Servicios Económicos Municipales, para la consideración de la propuesta tanto por los servicios económicos como por Garantía Social y empleo a los efectos de elevar a definitiva la liquidación y disponer de crédito suficiente para el gasto.

DECIMOSÉPTIMO.- Notificar a los miembros integrantes del equipo encargado de evaluar las condiciones de las instalaciones, equipamiento e inmueble.

DECIMOCTAVO.- Someter el acuerdo a la condición suspensiva de existencia de crédito suficiente para atender las obligaciones; a sustanciar mediante la aprobación por el Pleno de expediente de modificación de créditos con cargo al Remanente General de Tesorería resultado de la Liquidación del ejercicio 2015, según providencia de la Teniente de Alcalde de Contratación.

27º.- DESPACHO DE URGENCIA: EXPEDIENTE DE MODIFICACIÓN DE CRÉDITOS Nº 26 AL PRESUPUESTO PRORROGADO A 1/01/2016.

Fuera del orden del día y previa unánime declaración de urgencia motivada en la necesidad de disponer de consignación presupuestaria para llevar a cabo la ejecución de la resolución de la concesión de la escuela infantil Fuente del Jarro y la continuidad del servicio, se incluyó el siguiente punto:

Expediente de Modificación de créditos nº 26 por créditos extraordinarios con cargo al con cargo al RTGG, a 31-diciembre 2015.

Dada cuenta la providencia de la Teniente de Alcalde del Área de Sostenibilidad y atención a la Ciudadanía al objeto de que se incoe expediente de modificación de créditos en el presupuesto municipal 2016 con cargo al RTGG.

CONSIDERANDO que la liquidación del presupuesto 2015 ha sido aprobada por acuerdo de JGL de 30 de marzo de 2016 y que la magnitud RTGG- superávit 2015 resulta en cuantía suficiente para financiar las actuaciones que se pretenden llevar a efecto en los términos de la providencia citada.

CONSIDERANDO Que los recursos utilizados para las actuaciones financiadas con cargo a R.T.G.G. se encuentran entre los autorizados por el art. 36 del R.D. 500/90. Se estima que el R.T.G.G. resultante de la liquidación del ejercicio 2.015 será suficiente para atender la presente incorporación de remanentes.

Pl. Ingeniero Castells, 1
46980 Paterna (Valencia)
Tel: 96 137 96 00
www.paterna.es





AJUNTAMENT DE
Paterna

CONSIDERANDO que como indica la providencia se pretende atender créditos para hacer frente a aspectos de política de gasto que se consideran prioritarios por este equipo de Gobierno:

- Proyecto de construcción y explotación de la Escuela Infantil Fuente del Jarro, para hacer frente a los gastos de resolución del contrato por renuncia unilateral.

En consecuencia y visto el informe del Interventor Acctal. de 21 de abril de 2016, el Pleno por UNANIMIDAD ACUERDA:

PRIMERO.- Aprobar la modificación de créditos nº 26, de acuerdo con los antecedentes y según el siguiente resumen

ESTADO DE GASTOS
Crédito extraordinario

ÓN	APLICACI	CONCEPTO	IMPORTE
3210 - 62200		Educación preescolar y primaria - Edificios y otras construcciones	907.864,74
		Importe total gastos	907.864,74

ESTADO DE INGRESOS

ÓN	APLICACI	CONCEPTO	IMPORTE
87000		Disposición RTGG (+)	907.864,74
		Importe total ingresos	907.864,74

SEGUNDO.- Exponer al público, en el tablón de anuncios y en el "Boletín Oficial de la Provincia", por el plazo de quince días hábiles, a contar desde el siguiente al de la publicación en éste, poniendo a disposición del público la correspondiente documentación durante cuyo plazo, los interesados podrán examinarlo y presentar reclamaciones ante el Pleno (Artº 169.1 del R.D.L. /2004).

TERCERO.-Considerar definitivamente aprobado el expediente, si durante el citado periodo no se hubiesen presentado reclamaciones, procediéndose a la publicación definitiva de la modificación del presupuesto general 2016, resumida por capítulos, y su comunicación a la Administración del Estado y Comunidad Autónoma.

28º.- RUEGOS Y PREGUNTAS

Se entregan las siguientes contestaciones por escrito, a preguntas formuladas en sesiones anteriores:

Pl. Ingeniero Castells, 1
46980 Paterna (Valencia)
Tel: 96 137 96 00
www.paterna.es





AJUNTAMENT DE
Paterna

"En relación a su petición de información sobre el proceso de concurso de Uniformidad de la Policía Local de Paterna, les comunico que tienen a su disposición el expediente en el Departamento de Contratación de este Ayuntamiento y que puedan pasar a consultarlo cuando ustedes consideren oportuno.

Fdo. Eva Pérez López

Tte. Alcalde de Sostenibilidad y Atención a la Ciudadanía"

"A/A DEL GRUPO MUNICIPAL PP DE PATERNA.

En contestación a su pregunta sobre el censo de familias y entidades de Paterna dispuestas a ceder inmuebles, medios materiales y económicos que el Ayuntamiento disponía, así como los recursos sanitarios, entendemos sobre los Refugiados:

Toda aquella familia que quisiera participar cediendo alguno de sus inmuebles u otra ayuda deberá ponerse en contacto con el Ayuntamiento.

Para ello se habilitó enlace directo en la página web del ayuntamiento tanto para cesión de inmuebles como familias acogedoras, a las que se les dará trámite en el momento existan protocolos de actuación, siendo en estos momentos competencia estatal las decisiones que se tomen al respecto.

La única forma sería la colaboración con las distintas ONGs que están trabajando en el tema.

Paterna, a 27 de abril de 2016

El Teniente Alcalde de Protección a las Personas y Participación Ciudadana

Fdo: Julio Fernández Piqueras"

El Sr. Ferri pregunta si hay previsiones de cerrar las puertas del Parque Central a lo que el Alcalde responde que está previsto motorizar las puertas habida cuenta del accidente ocurrido en ese servicio.

La Sra. Serrano, del Grupo PASIP pregunta si tienen previsto regularizar la situación del puesto de Interventor, sin funcionario de habilitación nacional. Pregunta si se ha solicitado un nuevo funcionario ya que ha transcurrido mucho tiempo desde que se fue el anterior y también la interventora nombrada en concurso.

El Sr. Alcalde contesta en los siguientes términos: "En primer lugar para felicitar el magnífico trabajo que está haciendo el Sr. Berga y, por otra parte decir que la plaza como bien dice ha sido ganada por una Interventora y nos comunicó, la posibilidad de irse en Comisión de Servicios como Tesorera a la Diputación de Valencia.

Pl. Ingeniero Castells, 1
46980 Paterna (Valencia)
Tel: 96 137 96 00
www.paterna.es





AJUNTAMENT DE
Paterna

Firmamos la Comisión de Servicio y se comunicó a la Dirección General de Administraciones Locales, que no se iba a cubrir la plaza durante esos seis meses. Y a partir de ahí, si que es cierto que hay, bueno, una serie de discrepancias que tendremos que valorar.. pero bueno, evidentemente esto es algo temporal, no sabemos si serán los seis meses pero evidentemente, si que hay que, de alguna manera hay que cubrir esa plaza.

Nosotros hemos mandado un escrito a la Dirección General de Administraciones Locales, diciendo que no se va a cubrir la plaza de momento y desde la Dirección General no se ha contestado. Entendemos que si hubiera tenido algún problema nos hubieran contestado y hubieran dicho: Oiga no. Tiene que cubrirla o tenemos que cubrirla desde la Dirección General. En estos momentos no se nos ha contestado en ningún sentido. De todas formas si que decirles que como bien han dicho, hay algunos reparos por Secretaría General y ya hemos hablado para ver de qué manera se puede solucionar el problema. Gracias."

El Sr. Lucas pregunta acerca del nacimiento de la Font del Gerro, y si existía algún convenio sobre el uso de la instalación.

La Sra. Gayá solicita aclaración sobre la aplicación del art. 10 de la Ordenanza de animales, exponiendo que se ha multado a paseante de perros por transitar en una zona de La Canyada que no está señalizada como zona excluida para esa actividad.

La Sra. Campos indica que recabará datos y le dará traslado.

La Sra. Salvador, del grupo Popular, felicita a la compañía Ananda Dansa por el premio MAX obtenido.

Hace asimismo una reflexión acerca de la posibilidad de comenzar antes los Plenos en atención al público asistente.

El Sr. Alcalde se suma a la felicitación a "Ananda Dansa" y anuncia que van a intentar que se reponga la obra "Pinoxxio" en Paterna.

La Sra. Villajos presenta dos escritos, conteniendo ruegos y preguntas del siguiente tenor:

"- Estado de ejecución del acuerdo Plenario de 25 de Noviembre de 2015 sobre LA RETIRADA DE LOS CUADROS DE LOS ALCALDES FRANQUISTAS Y OTROS REPRESENTANTES PUBLICOS no elegidos en las urnas.

- Quién firmó la solicitud de Revisión Catastral que entro en vigor en 2007.
- Una vez concedida como se aplico y en qué Plazo.

Pl. Ingeniero Castells, 1
46980 Paterna (Valencia)
Tel: 96 137 96 00
www.paterna.es

Acta firmada electronicamente como se especifica al margen



Código seguro Verificación: 04MWM5NmQzNGMyMWJhZTg1

ACTA 6_16 Para verificar el documento acceder a: <https://sedepaterna.sede.dival.es/opencms/opencms/index.html>



AJUNTAMENT DE
Paterna

Preguntas realizadas por el GM PP de Paterna en la sesión Plenaria Ordinaria celebrada el pasado 27 de Abril de 2016, dentro del apartado Preguntas de Corporativos."

Finalmente la Sra. Villajos ruega al Sr. Ramón apoyo para la propuesta de bajada del tipo de IBI, que éste último rechaza.

Y no habiendo más asuntos que tratar, por la Presidencia se levanta la sesión, siendo las veintitrés horas y cuarenta y cinco minutos de lo cual, como Secretaria, doy fe.

Acta firmada electronicamente como se especifica al margen



Código seguro Verificación: 04MWM5NmQzNGMyMWJhZTg1

ACTA 6_16 Para verificar el documento acceder a: <https://sedepaterna.sede.dival.es/opencms/opencms/index.html>